

**SOLICITUD DE OFERTAS PARA LA CONTRATACIÓN DE LA GESTIÓN DEL
CORNER SERVICE PARA LA VENTA DE PRODUCTOS DE BRICOLAJE,
ELECTRÓNICA DE CONSUMO Y SEGURIDAD, Y SERVICIOS
DE MENSAJERÍA Y REPROGRAFÍA
EXP.- 19/042 – 2000014922**

**COMISIÓN DE COMPRAS Y CONTRATACIÓN
Madrid, mayo de 2019**

CUADRO RESUMEN DE CARACTERÍSTICAS DE PLIEGO DE BASES	
EXP.- 19/042- 2000014922	
A- DENOMINACIÓN DEL SERVICIO.-	CONTRATACIÓN DE LA GESTIÓN DEL CORNER SERVICE PARA LA VENTA DE PRODUCTOS DE BRICOLAJE, ELECTRÓNICA DE CONSUMO Y SEGURIDAD, Y SERVICIOS DE MENSAJERÍA Y REPROGRAFÍA
B- PROCEDIMIENTO Y FORMA DE CONTRATACIÓN.-	PROCEDIMIENTO ORDINARIO CON PUBLICIDAD.
C- CÓDIGOS CPV.-	55900000-9 SERVICIOS COMERCIALES AL POR MENOR
D- PERIODO DE CONTRATACIÓN.-	DESDE LA FORMALIZACIÓN DEL CONTRATO HASTA EL 30 DE JUNIO DE 2021, CON POSIBILIDAD DE PRÓRROGA PARA LOS AÑOS 2022, 2023 Y 2024. LAS PRÓRROGAS SE ACORDARÁN POR EL ÓRGANO DE CONTRATACIÓN Y SERÁN OBLIGATORIAS PARA EL ADJUDICATARIO, SIEMPRE QUE SU PREAVISO SE PRODUZCA AL MENOS CON TRES MESES DE ANTELACIÓN A LA FINALIZACIÓN DEL CONTRATO O DE CUALQUIERA DE SUS PRÓRROGAS
E- CANON DE EXPLOTACIÓN.-	LOS DERECHOS DE EXPLOTACIÓN DEL SERVICIO SE ESTABLECEN MEDIANTE LA CONTRAPRESTACIÓN ECONÓMICA DE UN CANON FIJO MÍNIMO MENSUAL DE 885 EUROS, IVA EXCLUIDO
F- FORMA DE PAGO.-	MEDIANTE TRANSFERENCIA BANCARIA EN UN PLAZO NO SUPERIOR A 15 DÍAS DESDE LA FECHA DE EMISIÓN DE FACTURA.
G- GARANTÍAS.-	GARANTÍA PROVISIONAL: 1.000€ GARANTÍA DEFINITIVA: 3.000€

ÍNDICE

	PÁG.
1. OBJETO DEL CONTRATO	4
2. PROCEDIMIENTO DE CONTRATACIÓN	4
3. PARTICIPANTES	4
4. CÓDIGOS CPV	4
5. DIVISIÓN EN LOTES	4
6. PERIODO DE CONTRATACIÓN.....	5
7. CANON DE EXPLOTACIÓN	5
8. VALOR ESTIMADO DEL CONTRATO	5
9. REVISIÓN DE PRECIOS.....	6
10. PLAZO DE EJECUCIÓN	6
11. VISITA A INSTALACIONES	6
12. CONSULTAS.....	7
13. FACTURACIÓN Y FORMA DE PAGO	7
14. GARANTÍA PROVISIONAL	7
15. GARANTÍA DEFINITIVA.....	9
16. PERFIL DEL CONTRATANTE	10
17. CAPACIDAD JURÍDICA Y AUSENCIA DE PROHIBICIÓN PARA CONTRATAR	10
18. PROPOSICIÓN Y DOCUMENTOS. PLAZO DE PRESENTACIÓN.....	14
19. APERTURA Y CALIFICACIÓN DE OFERTAS	16
20. CRITERIOS PARA LA ADJUDICACIÓN DEL CONTRATO.....	18
21. ADJUDICACIÓN DEL CONTRATO	20
22. OBLIGACIONES DEL CONTRATISTA.....	21
23. EXTINCIÓN DEL CONTRATO	28
24. PROTECCIÓN DE DATOS.....	29
25. CONFIDENCIALIDAD DE LA INFORMACIÓN	29
26. RÉGIMEN JURÍDICO DEL CONTRATO	29
27. NORMAS APLICABLES	30
ANEXO I - DOCUMENTACIÓN ADMINISTRATIVA.....	31
ANEXO II - PROPOSICIÓN ECONÓMICA	50
ANEXO III- SERVICIOS OBLIGATORIOS	53
ANEXO IV- PLANOS.....	55

CORNER SERVICE PARA LA VENTA DE PRODUCTOS DE BRICOLAJE, ELECTRÓNICA DE CONSUMO Y SEGURIDAD, Y SERVICIOS DE MENSAJERÍA Y REPROGRAFÍA

1. OBJETO DEL CONTRATO.-

El contrato que se regirá por el presente Pliego de Bases tiene por objeto lo especificado en el encabezamiento con arreglo a las condiciones técnicas del Pliego Técnico y que se dan por reproducidas y se consideran como parte integrante del presente Pliego.

El objeto del contrato es la gestión y explotación de un espacio denominado Corner Service en el que se prestarán servicios como el de mensajería y reprografía y venta de artículos de diversa índole tales como bricolaje, electrónica de consumo y seguridad.

Los Pliegos de Bases y, en su caso, los Pliegos Técnicos, revestirán carácter contractual, por lo que la presentación de ofertas implicará ACEPTACIÓN INCONDICIONADA y conocimiento pleno del ofertante del contenido total de dichas cláusulas así como de las Instrucciones Internas de Contratación sin salvedad alguna.

2. PROCEDIMIENTO DE CONTRATACIÓN.-

Procedimiento ordinario con publicidad.

3. PARTICIPANTES.-

Pueden presentar ofertas para optar a la adjudicación, aquellas personas físicas o jurídicas que acrediten capacidad técnica y profesional suficiente, conforme a lo previsto en este pliego de bases y sus anexos, para llevar a buen término todos los trabajos que se encomiendan en el presente pliego.

Si varias empresas concurren mediante compromiso de constitución de una unión temporal de empresas, las compañías participantes podrán cumplir de forma complementaria todos los requisitos de solvencia indicados en los apartados 5.1 y 5.2 del ANEXO I, así como la garantía provisional. Deberán acompañar, asimismo, una declaración expresa por la que se obliguen solidariamente frente a IFEMA en la que indicarán los nombres y circunstancias de los empresarios que lo suscriben y el porcentaje de participación de cada uno de ellos. El citado documento deberá estar firmado por los representantes de cada una de las empresas.

4. CÓDIGOS CPV.-

55900000-9 Servicios comerciales al por menor

5. DIVISIÓN EN LOTES.

No, según artículo 99, 3 b) de la LCSP.

6. PERIODO DE CONTRATACIÓN.-

Desde la formalización del contrato hasta el 30 de junio de 2021, con posibilidad de hasta tres prórrogas del contrato anuales hasta el 30 de junio de 2024, de forma potestativa para IFEMA y obligatoria para el adjudicatario, siempre que sea manifestado por escrito 3 meses antes de la fecha de finalización del contrato o de sus prórrogas.

7. CANON DE EXPLOTACIÓN

Los derechos de explotación del servicio se establecen mediante la contraprestación económica de un canon fijo mensual a determinar por el ofertante, en los términos citados a continuación:

- **CANON FIJO MENSUAL MÍNIMO:** 885 euros IVA excluido, por lo que el canon fijo mínimo de explotación para los 20,5 meses de duración del contrato se establece en **18.142,5 € IVA EXCLUIDO**.

El precio por metro unitario asciende a 7,44€/m², siendo el local de 119m² totales.

El local dispone de dos plantas, siendo únicamente la planta baja objeto de esta contratación.

Los ofertantes deberán incluir en su oferta una propuesta económica total, que será el resultado de multiplicar el canon mensual por el número de meses indicado anteriormente.

Serán excluidas las ofertas cuyo canon fijo, sea inferior a esta cantidad

8. MODIFICADOS.-

El ofertante tendrá en cuenta que, previo acuerdo entre las partes, se podrá realizar modificación del presente contrato para aumentar el espacio a la totalidad de los metros disponibles en el local cedido por IFEMA (planta 0 y planta 1) debido a la demanda de bienes y servicios.

Las modificaciones señaladas podrían suponer una variación al alza hasta un máximo de 544€/mes sobre el canon estipulado, lo que supondría un total para ambas plantas de **1.973€/mes**.

La planta primera del local tiene una superficie total de 121m², con un precio por metro unitario de 4,5€/m².

Las modificaciones del contrato tendrán carácter obligatorio para el adjudicatario del servicio.

Antes de proceder a la modificación del contrato, y previamente a alcanzar el importe estimado citado, se dará audiencia al adjudicatario; una vez oídas las alegaciones del

adjudicatario se deberá formalizar la modificación en documento firmado por ambas partes, que se incorporará a la documentación del contrato.

9. REVISIÓN DE PRECIOS.-

El contrato no contempla la posibilidad de revisión de precios durante el periodo de contratación, según el artículo 103 de la LCSP, y la Ley 2/2015, de 30 de marzo, de desindexación de la economía española. Por tanto, los precios propuestos por el adjudicatario se mantendrán fijos durante todo el periodo de duración de contrato

10. PLAZO DE EJECUCIÓN.-

El plazo de ejecución del servicio se desglosa en dos hitos diferenciados:

- **EJECUCIÓN DEL PROYECTO DE DECORACIÓN Y ADECUACIÓN DEL LOCAL Y OBTENCIÓN DE PERMISOS:** Este periodo durará desde el 16 de septiembre de 2019 hasta el 13 de octubre de 2019, fecha en la que el adjudicatario deberá disponer del local totalmente habilitado, equipado del material y maquinaria y con todos los permisos y/o licencias municipales o de cualquier otra índole que la legislación vigente requiera para la apertura del centro. En esta fase, el adjudicatario deberá realizar cualquier trabajo o tarea necesaria para la correcta puesta en marcha del establecimiento. **No se admitirán las propuestas que superen el plazo previsto en este apartado.**

IFEMA no requerirá el pago del canon fijo mensual durante el plazo establecido para la ejecución de esta fase.

- **EXPLOTACIÓN DEL SERVICIO:** La explotación efectiva del servicio comenzará una vez finalizado el hito anterior, teniendo en cuenta que el inicio de la prestación efectiva tendrá que iniciarse como fecha máxima el 15 de octubre de 2019.

El adjudicatario deberá tener en cuenta que no podrá comenzar a ejercer la actividad hasta que disponga de todos los permisos y licencias municipales o de cualquier otra índole que la legislación vigente requiera para la apertura del establecimiento.

El comienzo de la explotación podrá adelantarse el tiempo que fuera preciso si el adjudicatario realizara la **EJECUCIÓN DEL PROYECTO DE DECORACIÓN Y ADECUACIÓN DEL LOCAL Y OBTENCIÓN DE PERMISOS en un plazo menor al máximo establecido (60 días)**. Se indicará en el apartado Criterios de Valoración cómo se valorará la reducción de los plazos de ejecución de las obras

11. VISITA A INSTALACIONES.

Para un mayor conocimiento de la envergadura del servicio objeto de contratación, se efectuará **una reunión el día 11 de junio de 2019, a las 11:00 horas**, para todas

aquellas empresas que estén previamente acreditadas. El punto de encuentro será INFOIFEMA, situada en la planta baja del edificio de oficinas del Parque Ferial IFEMA.

Para la acreditación correspondiente deberán contactar por teléfono con la Dirección de Compras, en el teléfono 91 722 57 33 o enviar un correo electrónico a anais.escudero@ifema.es

12. CONSULTAS.-

Todos los ofertantes podrán formular por escrito, **hasta las 12:00 h. del día 17 de junio de 2019**, cuantas aclaraciones precisen, remitiendo la solicitud de las citadas aclaraciones al número de fax: 91.722.53.18, y confirmando su correcta recepción al teléfono: 91.722.50.75, ya sea entregándolas por escrito directamente en la Dirección de Compras de IFEMA., indicando en ambos casos los datos de la empresa, persona de contacto, número de teléfono y número de fax o a través del correo electrónico anais.escudero@ifema.es.

IFEMA, tras la finalización del mencionado periodo, procederá a la contestación de las consultas recibidas en el perfil del contratante (www.ifema.es, apartado Concursos y Licitaciones), publicando las consultas realizadas y las correspondientes contestaciones de IFEMA.

13. FACTURACIÓN Y FORMA DE PAGO.-

IFEMA emitirá una factura mensual, durante los cinco primeros días de cada mes, con la cantidad ofertada como canon fijo mensual de explotación del servicio. El pago de dichas cantidades deberá efectuarse por parte del adjudicatario en un plazo no superior a 15 días desde la fecha de emisión de dicha factura, mediante transferencia bancaria en las cuentas que indique IFEMA.

La facturación de los consumos de servicios (teléfono y electricidad) que se deriven de la utilización de los locales, se realizarán bimestralmente de igual modo de acuerdo con las tarifas oficiales vigentes en cada momento para cada servicio, comprometiéndose la empresa adjudicataria a abonar dichos gastos.

14. GARANTÍA PROVISIONAL.-

El ofertante deberá incorporar en el sobre de Documentación Administrativa, el documento acreditativo de haber constituido a disposición de IFEMA la garantía provisional, que asciende a la cantidad de 1.000 EUROS.

La garantía podrá depositarse en metálico o aval bancario, o mediante cualquiera de los medios previstos en las normas de contratación pública.

En el caso de garantías constituidas mediante aval o seguro de caución, se presentará copia electrónica auténtica, de conformidad con el artículo 28.4 de la Ley 39/2015, de 1

de octubre, de régimen jurídico de las Administraciones Públicas. También se admitirá su presentación mediante copia escaneada del documento original, pudiendo, en este caso, ser requerido el licitador en cualquier momento para que aporte el documento original.

Si la garantía se presta en metálico, deberá ingresarse en la cuenta corriente abierta a nombre de IFEMA que se cita a continuación, indicando el procedimiento selectivo mediante la cita, al menos, del número de expediente de contratación:

BANCO SABADELL
IBAN ES23 0081 5136 70 0001425550
Swift BSABESBB

El resguardo acreditativo del ingreso, en original o copia compulsada deberá incorporarse al sobre de Documentación Administrativa.

Si se constituyera mediante aval bancario o seguro de caución, deberán utilizarse los modelos que figuran como ANEXO del presente Pliego, que igualmente deberán incorporarse al sobre de Documentación Administrativa.

La garantía provisional deberá estar constituida antes del vencimiento del plazo de presentación de ofertas. Cuando se preste en metálico, se entenderá constituida cuando el ingreso (por el importe total exigido en concepto de garantía) tenga efectiva entrada en la cuenta bancaria de IFEMA antes del vencimiento del plazo de presentación de ofertas.

La garantía provisional se extinguirá automáticamente y será devuelta a los licitadores inmediatamente después de la adjudicación del contrato. En todo caso, la garantía será retenida al licitador cuya proposición hubiera sido seleccionada para la adjudicación hasta que proceda a la constitución de la garantía definitiva, e incautada a las empresas que retiren injustificadamente su proposición antes de la adjudicación. La devolución se producirá mediante la puesta a disposición del licitador, en el departamento de Tesorería de IFEMA del documento acreditativo de la garantía constituida, o mediante la devolución a través de cheque nominativo del importe en metálico depositado (opcionalmente se podrá realizar una transferencia bancaria, en el caso de designación de una cuenta bancaria nominativa cuyo único titular sea el licitador siempre que así se comunique a IFEMA de manera fehaciente, mediante certificación de la entidad bancaria). La persona que pretenda hacerse cargo de tales documentos, deberá acreditar poder suficiente a tal fin.

Se incautará la garantía provisional a aquellos licitadores que retiren injustificadamente su proposición antes de la adjudicación. Se entenderá injustificada, entre otras, la retirada que pretenda fundamentarse en error en la formulación de la oferta.

En todo caso la garantía provisional responderá del mantenimiento de las proposiciones presentadas por los licitadores hasta la adjudicación.

15. GARANTÍA DEFINITIVA.-

La garantía definitiva se prestará en cualquiera de las formas admitidas para la garantía provisional, es decir metálico, aval bancario o contrato de seguro de caución o mediante cualquiera de los medios previstos en las normas de contratación pública y asciende a 3.000€

En la aportación de la garantía mediante aval o seguro de caución solo se admitirá el documento original o copia electrónica auténtica, de conformidad con el artículo 28.4 de la Ley 39/2015, de 1 de octubre, de régimen jurídico de las Administraciones Públicas.

Si la garantía se presta en metálico, deberá ingresarse en la cuenta corriente abierta a nombre de IFEMA que se cita a continuación, indicando el procedimiento selectivo mediante la cita, al menos, del número de expediente de contratación:

BANCO SABADELL

IBAN ES23 0081 5136 70 0001425550

Swift BSABESBB

Esta garantía deberá constituirse en el plazo y forma previstos en la Cláusula 20.1 de este Pliego.

2.- La garantía definitiva responderá de los siguientes conceptos:

- ❖ De las penalidades impuestas al contratista por razón de la ejecución del contrato, cuando aquéllas no puedan deducirse del pago de las facturas recibidas del mismo.
- ❖ De la pérdida que pueda decretarse en los casos de resolución del contrato, de acuerdo con lo establecido en el mismo, sin perjuicio del derecho de IFEMA al resarcimiento, además, de los daños y perjuicios que el adjudicatario ocasionara a la misma con motivo de la ejecución del contrato, en lo que exceda del importe de la garantía definitiva incautada.
- ❖ De los gastos originados por demora del contratista en el cumplimiento de sus obligaciones y de los daños y perjuicios causados por el contratista en supuestos de incumplimiento del mismo, sin resolución del contrato.

3.- Cuando como consecuencia de la modificación del contrato experimente variación el precio del mismo, se reajustará la garantía en el plazo de quince días contado desde la fecha en la que se notifique al empresario el acuerdo de modificación, para que guarde la debida proporción con el precio del contrato resultante de su modificación. De no cumplirse estos requisitos por causas imputables al contratista, IFEMA podrá declarar resuelto el contrato por culpa del contratista, con incautación de la garantía definitiva e indemnización además, en lo que exceda del importe de la garantía incautada, de los daños y perjuicios causados.

4.- La garantía definitiva deberá permanecer vigente durante toda la vida del contrato y hasta su completa extinción, incluido el periodo de garantía si lo hubiere. La garantía será liberada dentro del plazo de dos meses contados a partir de esa fecha.

La devolución se producirá mediante la puesta a disposición del licitador, en el departamento de Tesorería de IFEMA del documento acreditativo de la garantía constituida, o mediante la devolución a través de cheque nominativo del importe en metálico depositado (opcionalmente se podrá realizar una transferencia bancaria, en el caso de designación de una cuenta bancaria nominativa cuyo único titular sea el licitador siempre que así se comunique a IFEMA de manera fehaciente, mediante certificación de la entidad bancaria). La persona que pretenda hacerse cargo de tales documentos, deberá acreditar poder suficiente a tal fin.

16. PERFIL DEL CONTRATANTE.-

En la página web de IFEMA (www.ifema.es, apartado de Concursos y Licitaciones) podrá consultarse el Perfil del Contratante de IFEMA en el que se incluirán cualesquiera datos e informaciones referentes a este concurso y, en particular, las modificaciones y correcciones de erratas que afecten a este Pliego, las consultas planteadas por los licitadores y la adjudicación del contrato. Sin perjuicio de lo anterior, la adjudicación se notificará también personalmente al interesado.

La publicación de cualquier información general en el Perfil del Contratante produce plenos efectos desde el momento de su publicación.

17. CAPACIDAD JURÍDICA Y AUSENCIA DE PROHIBICIÓN PARA CONTRATAR.-

1.- Podrán participar en la licitación de este contrato las personas naturales o jurídicas, españolas o extranjeras, que tengan plena capacidad de obrar, su actividad tenga directa relación con el objeto del contrato, según resulte de sus respectivos estatutos o reglas fundacionales, no estén incurso en alguna prohibición de contratar y acrediten su solvencia económica, financiera y técnica o profesional por los medios que se establecen en el apartado 5 del Anexo I del presente pliego.

Las Uniones de Empresarios (en adelante, UTE), deberán reunir además, los requisitos establecidos en el artículo 69 de la LCSP.

2. No podrán contratar con IFEMA con los efectos establecidos en el artículo 73 de la LCSP, las personas en quienes concurra alguna de las siguientes circunstancias:

a) Haber sido condenadas mediante sentencia firme por delitos de terrorismo, constitución o integración de una organización o grupo criminal, asociación ilícita, financiación ilegal de los partidos políticos, trata de seres humanos, corrupción en los negocios, tráfico de influencias, cohecho, prevaricación, fraudes, negociaciones y actividades prohibidas a los funcionarios, delitos contra la Hacienda Pública y la Seguridad Social, delitos contra los derechos de los trabajadores, malversación, blanqueo

de capitales, delitos relativos a la ordenación del territorio y el urbanismo, la protección del patrimonio histórico y el medio ambiente, o a la pena de inhabilitación especial para el ejercicio de profesión, oficio, industria o comercio.

La prohibición de contratar alcanzará a las personas jurídicas que sean declaradas penalmente responsables, y a aquéllas cuyos administradores o representantes, lo sean de hecho o de derecho, vigente su cargo o representación y hasta su cese, se encontraran en la situación mencionada en este apartado.

b) Haber sido sancionadas con carácter firme por infracción grave en materia profesional que ponga en entredicho su integridad, de disciplina de mercado, de falseamiento de la competencia, de integración laboral y de igualdad de oportunidades y no discriminación de las personas con discapacidad, o de extranjería, de conformidad con lo establecido en la normativa vigente; o por infracción muy grave en materia medioambiental de conformidad con lo establecido en la normativa vigente, o por infracción muy grave en materia laboral o social, de acuerdo con lo dispuesto en el texto refundido de la Ley sobre Infracciones y Sanciones en el Orden Social, aprobado por el Real Decreto Legislativo 5/2000, de 4 de agosto (RCL 2000, 1804) , así como por la infracción grave prevista en el artículo 22.2 del citado texto.

c) Haber solicitado la declaración de concurso voluntario, haber sido declaradas insolventes en cualquier procedimiento, hallarse declaradas en concurso, salvo que en éste haya adquirido la eficacia un convenio, estar sujetos a intervención judicial o haber sido inhabilitados conforme a la Ley 22/2003, de 9 de julio (RCL 2003, 1748), Concursal, sin que haya concluido el período de inhabilitación fijado en la sentencia de calificación del concurso.

d) No hallarse al corriente en el cumplimiento de las obligaciones tributarias o de Seguridad Social impuestas por las disposiciones vigentes, en los términos que reglamentariamente se determinen; o en el caso de empresas de 50 o más trabajadores, no cumplir el requisito de que al menos el 2 por ciento de sus empleados sean trabajadores con discapacidad, de conformidad con el artículo 42 del Real Decreto Legislativo 1/2013, de 29 de noviembre (RCL 2013, 1746) , por el que se aprueba el Texto Refundido de la Ley General de derechos de las personas con discapacidad y de su inclusión social, en las condiciones que reglamentariamente se determinen o en el caso de empresas de más de 250 trabajadores , no cumplir con la obligación de contar con un plan de igualdad conforme a lo dispuesto en el artículo 45 de la Ley Orgánica 3/2007, de 22 de marzo (RCL2007, 586) , para la igualdad de mujeres y hombres.

En relación con el cumplimiento de sus obligaciones tributarias o con la Seguridad Social, se considerará que las empresas se encuentran al corriente en el mismo cuando las deudas estén aplazadas, fraccionadas o se hubiera acordado su suspensión con ocasión de la impugnación de tales deudas.

e) Haber incurrido en falsedad al efectuar la declaración responsable a que se refiere el artículo 140 de la LCSP o al facilitar cualesquiera otros datos relativos a su capacidad y

solvencia, o haber incumplido, por causa que le sea imputable, la obligación de comunicar la información que corresponda en materia de clasificación y la relativa a los registros de licitadores y empresas clasificadas.

f) Estar afectado por una prohibición de contratar impuesta en virtud de sanción administrativa firme, con arreglo a lo previsto en la Ley 38/2003, de 17 de noviembre (RCL 2003, 2684), General de Subvenciones, o en la Ley 58/2003, de 17 de diciembre (RCL 2003, 2945), General Tributaria.

La presente causa de prohibición de contratar dejará de aplicarse cuando el órgano de contratación, en aplicación de lo dispuesto en el artículo 72.1 de la LCSP, compruebe que la empresa ha cumplido sus obligaciones de pago o celebrado un acuerdo vinculante con vistas al pago de las cantidades adeudadas, incluidos en su caso los intereses acumulados o las multas impuestas.

g) Estar incurso la persona física o los administradores de la persona jurídica en alguno de los supuestos de la Ley 3/2015, de 30 de marzo (RCL 2015, 444) , reguladora del ejercicio del alto cargo de la Administración General del Estado o las respectivas normas de las Comunidades Autónomas, de la Ley 53/1984, de 26 de diciembre (RCL 1985, 14) , de Incompatibilidades del Personal al Servicio de las Administraciones Públicas o tratarse de cualquiera de los cargos electivos regulados en la Ley Orgánica 5/1985, de 19 de junio (RCL 1985,1463) , del Régimen Electoral General, en los términos establecidos en la misma.

La prohibición alcanzará a las personas jurídicas en cuyo capital participen, en los términos y cuantías establecidas en la legislación citada, el personal y los altos cargos a que se refiere el párrafo anterior, así como los cargos electos al servicio de las mismas.

La prohibición se extiende igualmente, en ambos casos, a los cónyuges, personas vinculadas con análoga relación de convivencia afectiva, ascendientes y descendientes, así como a parientes en segundo grado por consanguinidad o afinidad de las personas a que se refieren los párrafos anteriores, cuando se produzca conflicto de intereses con el titular del órgano de contratación o los titulares de los órganos en que se hubiere delegado la facultad para contratar o los que ejerzan la sustitución del primero.

Concurrirá causa de incompatibilidad para contratar en relación con aquellas empresas privadas de cuyos órganos de administración u órganos rectores formen parte el Director General o alguno de los miembros del Equipo de Dirección de IFEMA, miembros del Comité Ejecutivo o de la Junta Rectora de IFEMA, o sus cónyuges o demás personas en los términos señalados en el párrafo anterior.

h) Haber contratado a personas respecto de las que se haya publicado en el «Boletín Oficial del Estado» el incumplimiento a que se refiere el artículo 15.1 de la Ley 3/2015, de 30 de marzo, reguladora del ejercicio del alto cargo de la Administración General del Estado o en las respectivas normas de las Comunidades Autónomas, por haber pasado a prestar servicios en empresas o sociedades privadas directamente relacionadas con las

competencias del cargo desempeñado durante los dos años siguientes a la fecha de cese en el mismo. La prohibición de contratar se mantendrá durante el tiempo que permanezca dentro de la organización de la empresa la persona contratada con el límite máximo de dos años a contar desde el cese como alto cargo.

3. Además de las previstas en el apartado anterior, son circunstancias que impedirán a los empresarios contratar con IFEMA, en las condiciones establecidas en el artículo 73 de la LCSP las siguientes:

a) Haber retirado indebidamente su proposición o candidatura en un procedimiento de adjudicación, o haber imposibilitado la adjudicación del contrato a su favor por no cumplimentar lo establecido en el apartado 2 del artículo 150 de la LCSP dentro del plazo señalado mediando dolo, culpa o negligencia.

b) Haber dejado de formalizar el contrato, que ha sido adjudicado a su favor, en los plazos previstos en el artículo 153 de la LCSP por causa imputable al adjudicatario.

c) Haber incumplido las cláusulas que son esenciales en el contrato, incluyendo las condiciones especiales de ejecución establecidas de acuerdo con lo señalado en el artículo 202, cuando dicho incumplimiento hubiese sido definido en los pliegos o en el contrato como infracción grave, concurriendo dolo, culpa o negligencia en el empresario, y siempre que haya dado lugar a la imposición de penalidades o a la indemnización de daños y perjuicios.

d) Haber dado lugar, por causa de la que hubiesen sido declarados culpables, a la resolución firme de cualquier contrato celebrado con una entidad de las comprendidas en el artículo 3 de la LCSP.

4. Las prohibiciones de contratar afectarán también a aquellas empresas de las que, por razón de las personas que las rigen o de otras circunstancias, pueda presumirse que son continuación o que derivan, por transformación, fusión o sucesión, de otras empresas en las que hubiesen concurrido aquéllas.

Si IFEMA tuviese conocimiento de alguna de estas circunstancias con posterioridad a la celebración del contrato, o si la vinculación antes aludida se produjese a lo largo del desarrollo de éste, IFEMA podrá resolverlo dejándolo sin efecto, con derecho a exigir del empresario el resarcimiento de daños y perjuicios que haya podido causar.

Los documentos acreditativos de la personalidad serán aportados en los supuestos y condiciones que se establecen en la Documentación Administrativa. El representante responderá de la vigencia y eficacia de sus facultades y de que están subsistentes y no han sido modificadas, ni revocadas.

El contrato se otorgará con una sola persona o entidad. No obstante, podrá concertarse con dos o más personas o entidades siempre que la oferta la hubieran formulado conjuntamente y en ella se incluya (i) el porcentaje de participación de cada una de ellas en el contrato de resultar adjudicatarios con el compromiso de constituir formalmente una

Unión Temporal de Empresas en caso de resultar adjudicatarios, (ii) una declaración expresa por la que se obliguen solidariamente frente a IFEMA y (iii) la designación de un representante o apoderado único con poderes suficientes para ejercitar los derechos y cumplir las obligaciones derivadas del contrato, y cuyas decisiones vincularán a los partícipes. Dicho representante o apoderado único será el interlocutor de IFEMA en todo lo que atañe al contrato.

18. PROPOSICIÓN Y DOCUMENTOS. PLAZO DE PRESENTACIÓN.-

Esta documentación, con las condiciones y demás elementos, podrá ser revisada o retirada en el perfil del contratante (www.ifema.es, apartado Concursos y Licitaciones), **a partir del día 04 de junio hasta el día 25 de junio de 2019**, ambos inclusive.

Hasta las 13:00 horas del día **25 de junio de 2019**, podrán entregarse las proposiciones y la documentación adjunta, exclusivamente de forma electrónica, a través del portal de licitación electrónica.

IDIOMA

Todos los documentos que conforman las propuestas tienen que ser presentados en idioma castellano. Las empresas extranjeras presentarán sus documentos traducidos de forma oficial al castellano

DOCUMENTACIÓN A PRESENTAR

Los documentos que se incluyan en los sobres y que requieran firma del licitador han de ser firmados de forma manuscrita (en cuyo caso se presentará el documento escaneado del firmado en papel) o electrónica (en cuyo caso se presentará el archivo electrónico que contenga la firma electrónica) por quien ostente la representación suficiente para ello.

En caso de que una oferta u otro documento que requiera firma haya de ser firmado por más de un apoderado, se deberán incorporar al documento, en la forma señalada en el anterior apartado, las firmas de todos los que deban intervenir.

La validez y suficiencia de esta representación se revisará por la Comisión de Compras en el momento en que proceda, que acordará la exclusión del licitador en caso de insuficiencia de la representación.

La presentación de sobres en la plataforma podrá realizarla cualquier trabajador de la empresa que disponga de certificado electrónico, **AUNQUE LOS DOCUMENTOS EN ELLOS CONTENIDOS DEBERÁN SER NECESARIAMENTE RUBRICADOS POR EL/LOS APODERADO/S DE LA COMPAÑÍA.**

➤ SOBRE O ARCHIVO NÚM. 1.- DOCUMENTACIÓN ADMINISTRATIVA.-

Deberá contener la documentación recogida en el ANEXO I, debiendo estar firmados de forma manuscrita o electrónica por el representante legal.

➤ **SOBRE NÚM. 2.- DOCUMENTACIÓN TÉCNICA.-**

Contendrá la documentación siguiente, debiendo estar firmada de forma manuscrita o electrónica por el representante legal:

1. Desarrollo del servicio
 1. Plan de promoción y publicidad
 2. Contacto, interfaz y catálogo
 3. Tiempos de ejecución
2. Adecuación del centro de trabajo
 1. Descripción del proyecto
3. Medios
 1. Recursos humanos
 2. Equipo técnico
4. Servicios propuestos
 - ✓ Servicio de Parafarmacia.
 - ✓ Productos de alimentación
 - ✓ Productos típicos gastronomía española
 - ✓ Regalos diversos (bisutería, moda, complementos)
 - ✓ Souvenirs de Madrid y de España en general
 - ✓ Perfumería y cosmética
 - ✓ Mercería

Se deberá realizar un listado de artículos que compondrán cada categoría, descripción de los mismos, ejemplos y precios de referencia. Se valorará la calidad y variedad de productos.

Se podrá incluir a criterio del ofertante otros productos o categorías, aunque éstos no serán objeto de valoración.

- ❖ Además de lo anterior el ofertante deberá incorporar el Anexo III debidamente cumplimentado con todas las características y especificaciones de los productos y servicios obligatorios.

➤ **SOBRE NÚM. 3.- PROPOSICIÓN ECONÓMICA.-**

Deberá contener la documentación de conformidad con el **modelo de oferta económica** - que figura en el **ANEXO II**, debiendo estar firmado de forma manuscrita o electrónica por el representante legal.

Las proposiciones que se aparten de los modelos incluidos en este Pliego podrán ser rechazadas. IFEMA, a su criterio, no obstante podrá admitir aquellos documentos que,

aun apartándose del modelo, incorporen la totalidad y el detalle de la información solicitada en cada caso.

19. APERTURA DE OFERTAS Y CALIFICACIÓN DE OFERTAS.-

19.1.- Apertura de las proposiciones económicas:

Apertura del Sobre/ Archivo electrónico nº 1 y examen de la documentación acreditativa del cumplimiento de requisitos previos

Una vez finalizado el plazo de presentación de ofertas y previamente a la celebración de los actos de licitación la mesa de contratación calificará los documentos presentados en tiempo y forma contenidos en el Sobre/ Archivo electrónico nº 1, verificando que constan los documentos indicados en el Anexo I.

Si la Comisión de Compras observase defectos subsanables, concederá al licitador un plazo no superior de tres días hábiles, para que proceda a su subsanación. Si no se subsanase en plazo lo requerido se entenderá que el licitador desiste de su oferta

En ningún caso podrá otorgarse plazo de subsanación para permitir el cumplimiento material tardío de requisitos impuestos al licitador.

Una vez examinada la documentación aportada, la mesa determinará las empresas admitidas a licitación, las rechazadas y las causas de su rechazo, según proceda.

Apertura del Sobre/ Archivo electrónico nº 2 y examen de la documentación técnica.

A continuación, en la fecha y hora determinada y publicada en el perfil del contratante, la Comisión de Compras y Contratación procederá, en su caso, a la apertura en acto público de la documentación técnica contenida en el Sobre/Archivo electrónico nº 2. Este acto comenzará notificando la resolución sobre la calificación de la documentación contenida en el Sobre/Archivo electrónico nº 1, los licitadores admitidos y excluidos y, las causas de exclusión de estos últimos.

En el acto público de apertura no se admitirá la presentación de documentos que no hubiesen sido entregados durante el plazo de admisión de ofertas o, en su caso, durante el plazo otorgado para la subsanación de defectos.

A continuación, entregará al órgano encargado de la revisión de la documentación contenida en el Sobre/ Archivo electrónico 2.

La documentación técnica será analizada con carácter previo a la apertura del sobre/ Archivo electrónico nº3 OFERTA ECONÓMICA.

La Comisión de Compras y Contratación podrá requerir cualquier aclaración de la documentación presentada por alguno de los ofertantes con el carácter fehaciente que considere necesario, para una mayor comprensión y adecuada valoración de las ofertas

presentadas. En ningún caso se admitirá que por la vía de la aclaración se modifique o complete la propuesta presentada.

Serán motivos de exclusión de proposiciones, entre otros, los siguientes:

- a) Incumplimiento manifiesto de las especificaciones del presente Pliego, de sus Anexos o de las normas, reglamentos o instrucciones vigentes que resulten de aplicación al objeto de la licitación o a su realización.
- b) No consideración de la totalidad de los trabajos a realizar.
- c) Cálculos manifiestamente erróneos e indeterminaciones sustanciales.

Las proposiciones excluidas del procedimiento no serán tenidas en cuenta en la valoración de los criterios evaluables mediante fórmulas.

Apertura del Sobre/ Archivo electrónico nº3 y examen de la documentación para la valoración de los criterios evaluables mediante fórmulas.

Previa convocatoria que se anunciará en el Perfil del Contratante, se procederá a la apertura en acto público de la documentación del sobre/archivo electrónico nº 3 de los licitadores cuyas propuestas no hubieran sido excluidas. Antes de su apertura y en el mismo acto público, se notificará el resultado de la revisión de los documentos del sobre/archivo electrónico nº 2, "DOCUMENTACIÓN TÉCNICA", con expresión de las proposiciones admitidas y rechazadas, y la causa de su inadmisión.

Serán rechazadas aquellas propuestas que excedan del presupuesto base de licitación o comporten error manifiesto en el importe de la proposición, así como cuando existiese reconocimiento por parte del licitador de que adolece de error o inconsistencia que la hagan inviable.

Seguidamente o en un momento posterior, la Comisión de Compras y Contratación realizará su informe final de propuesta de adjudicación. Dicho informe versará sobre los criterios de adjudicación reseñados en este Pliego y según el baremo que se incluye en el mencionado apartado - CRITERIOS PARA LA ADJUDICACIÓN DEL CONTRATO- La Comisión de Compras y Contratación, de conformidad con el acta de apertura y el informe final de propuesta de adjudicación, elevará dicha propuesta al Órgano de Contratación, que tendrá la facultad de adjudicar el contrato a la proposición más ventajosa o declarar desierto el concurso, en los términos señalados en este Pliego.

La Comisión de Compras y Contratación, atendiendo a criterios económicos, podrá considerar temerarias aquellas propuestas que por sus características así se deban de entender, al no corresponder su valoración con la evaluación mínima de costes para desarrollar el servicio con garantías suficientes.

Todo ello de acuerdo con los siguientes cálculos que se realizarán una vez abiertas las ofertas económicas:

20. CRITERIOS PARA LA ADJUDICACIÓN DEL CONTRATO.-

La valoración de las ofertas se realizará en base a la documentación técnica solicitada en los ANEXOS que el ofertante deberá acompañar, junto a toda la documentación que considere oportuna relacionada con los criterios de evaluación que se fijan en este apartado, para una correcta valoración de los mismos. La ausencia de información impedirá la posibilidad de valoración.

Los criterios objetivos y su ponderación que servirá de base para la adjudicación, serán, por orden decreciente de importancia, los siguientes:

BASE 1.000

CRITERIOS OBJETIVOS DE VALORACIÓN (TOTAL 300 PUNTOS)

- A) PROPUESTA ECONÓMICA 300**
(Se incorporará en el modelo –3- el total ofertado para el servicio propuesto)

Se valorarán con cero puntos a aquellas proposiciones económicas que coincidan con el presupuesto tipo incorporado en el pliego de condiciones.

La valoración de la propuesta económica se realizará mediante la utilización de la siguiente fórmula matemática:

$$Y = \frac{M \times X}{\text{Max}}$$

Siendo para este caso:

Y: puntuación de la oferta que se valora.

M: máxima puntuación a otorgar.

X: oferta económica a valorar.

Max: la mayor oferta económica.

CRITERIOS SUBJETIVOS DE VALORACIÓN (TOTAL 700 PUNTOS)

- B) Desarrollo del servicio**
1. Plan de promoción y publicidad.....100
 2. Contacto, interfaz y catálogo80
 3. Tiempos de ejecución.....80
- C) Adecuación del centro de trabajo**
Descripción del proyecto.....145

D) Medios

1. Recursos humanos	70
2. Equipo técnico.....	50

E) Servicios propuestos (175 puntos)

✓ Servicio de Parafarmacia	25
✓ Productos de alimentación.....	25
✓ Productos típicos gastronomía española.....	25
✓ Regalos diversos (bisutería, moda, complementos).....	25
✓ Souvenirs de Madrid y de España en general.....	25
✓ Perfumería y cosmética.....	25
✓ Mercería.....	25

Se deberá realizar un listado de artículos que compondrán cada categoría, descripción de los mismos, ejemplos y precios de referencia. Se valorará la calidad y variedad de productos.

En cada apartado se establecen 20 niveles de valoración, entre el 5 y el 100 % del total de puntuación.

DOCUMENTACIÓN ADICIONAL

Se deberá cumplimentar el **Anexo III** con los detalles y especificaciones de los servicios y productos obligatorios.

IFEMA SE RESERVA LA CAPACIDAD DE SOLICITAR AL OFERENTE QUE ACREDITE FEHACIENTEMENTE AQUELLA INFORMACIÓN O DOCUMENTACIÓN QUE CONSIDERE OPORTUNO. LA FALTA DE ACREDITACIÓN ADECUADA, IMPEDIRÁ LA POSIBILIDAD DE VALORACIÓN DE LA PROPUESTA.

Preferencia en la adjudicación

1.- Tendrán preferencia en la adjudicación en caso de empate entre dos o más licitadores, las empresas que acrediten tener en su plantilla un número de trabajadores con discapacidad superior al 2 por cien del total de la plantilla siempre que dichas proposiciones iguallen en sus términos a las más ventajosas desde el punto de vista de los criterios que sirven de base para la adjudicación.

Si dos o más de las empresas licitadoras que hubieren empatado en cuanto a la proposición más ventajosa acreditarasen así mismo tener relación laboral con personas con discapacidad en un porcentaje superior al 2 por 100, tendrá preferencia en la adjudicación del contrato el licitador que disponga del mayor porcentaje de trabajadores fijos con discapacidad en su plantilla.

2.- A efectos de aplicación de esta circunstancia IFEMA requerirá a los licitadores que hayan empatado para que presenten la documentación acreditativa del porcentaje y número de trabajadores con discapacidad en plantilla.

21. ADJUDICACIÓN DEL CONTRATO.-

21.1 El Órgano de Contratación, previa la propuesta de la Comisión de Compras y Contratación, y los informes técnicos que considere conveniente, clasificará, por orden decreciente, las proposiciones presentadas y admitidas, atendiendo a los criterios de valoración contemplados en este Pliego. Se requerirá al licitador que haya presentado la mejor oferta para que, dentro del plazo de diez días hábiles a contar desde el siguiente a aquél en que hubiera recibido el requerimiento presente, a través del portal de licitación electrónica, la acreditación de haber constituido la garantía definitiva, así como el resto de la documentación administrativa requerida al adjudicatario, que figura en el Anexo I del presente pliego de bases.

21.2 El Órgano Contratante adjudicará el contrato, si procediera, dentro de los cinco días hábiles siguientes a la recepción de la documentación señalada en el apartado anterior. El acto de adjudicación del contrato deberá ser motivado, se notificará a los licitadores, indicándose el plazo en que debe procederse a la formalización del contrato.

Posteriormente, requerirá al adjudicatario para la formalización del contrato, formalización que deberá efectuarse no más tarde de los quince días hábiles siguientes a aquél en que se reciba la notificación de la adjudicación a los licitadores. El contrato se entenderá perfeccionado con su formalización. Cuando por causas imputables al adjudicatario no se hubiese formalizado el contrato dentro del plazo indicado, el Órgano de Contratación podrá acordar la incautación sobre la garantía definitiva del importe de la garantía provisional que, en su caso, se hubiese exigido.

21.3 De no cumplimentarse adecuadamente el requerimiento en el plazo señalado en los términos previstos en la Cláusula 21.1 anterior, se entenderá que el licitador ha retirado su oferta, procediéndose en ese caso a recabar la misma documentación al licitador siguiente, por el orden en que hayan quedado clasificadas las ofertas.

21.4 IFEMA tendrá alternativamente la facultad de adjudicar el contrato a la proposición más ventajosa mediante los criterios establecidos para su adjudicación sin atender exclusivamente al valor económico de la misma, o declarar desierto el concurso cuando no se hayan presentado ofertas, cuando no sean admisibles o cuando, a juicio del Órgano de Contratación, motivadamente no satisfagan las necesidades de IFEMA. Con independencia de ello, IFEMA podrá desistir por razones justificadas del procedimiento de licitación inacabado y se notificará personalmente a los licitadores que hubieran presentado la oferta, acompañándoles la resolución completa por la que se adopte dicho acuerdo.

22. OBLIGACIONES DEL CONTRATISTA.-

El contratista está obligado a prestar el servicio objeto del contrato y a seguir las instrucciones de IFEMA, conforme a lo dispuesto en el presente pliego y en el de prescripciones técnicas. La reiteración en la no prestación de algunos de los servicios contratados o el incumplimiento de cualquiera de las condiciones o garantías propias del pedido o previstas en los citados pliegos, dará lugar a la resolución inmediata del contrato y a la reclamación de los daños y perjuicios que se hubieran producido.

a) Obligaciones fiscales, laborales y sociales.-

El contratista está obligado al cumplimiento de la legislación vigente, especialmente en todo lo previsto en las disposiciones en materia fiscal, laboral, de Seguridad Social y de Seguridad e Higiene en el Trabajo, u otros que le sean de aplicación. A tal efecto, deberá presentar a IFEMA, la documentación que ésta le solicite al respecto para cerciorarse del cumplimiento por parte del adjudicatario de todas sus obligaciones.

En consecuencia, la empresa contratista, como único empresario de su personal adscrito a los trabajos contratados, se compromete expresamente a cumplir, respecto del mismo, con todas las obligaciones derivadas, tanto laboral y social, como fiscal, declinando IFEMA cualquier responsabilidad a este respecto.

Ambas partes acuerdan que el incumplimiento de las mismas constituirá causa suficiente para la resolución del contrato, sin derecho a indemnización alguna.

Asimismo, en materia de prevención de riesgos laborales, el contratista deberá tener a disposición de IFEMA su plan de prevención de riesgos laborales, de acuerdo con la legislación vigente, así como acreditación suficiente de haber transmitido a su personal la información y las instrucciones recibidas del empresario titular del centro de trabajo en los términos previstos en el artículo 18.1 LPRL, en relación con el artículo 9.3 del RD 171/2004.

b) Obligaciones en materia laboral y de Seguridad Social.

El adjudicatario/contratista efectuará la prestación indicada con personal que tenga contrato laboral con dicha Empresa, siendo el adjudicatario/contratista por tanto, titular exclusivo de los derechos y obligaciones que dicho carácter de empresario le confiere, liberando en consecuencia a IFEMA de toda responsabilidad frente al citado personal.

Las personas que el adjudicatario/contratista designe para la prestación del servicio objeto de este contrato, dependen, a todos los efectos, de dicha Empresa; es decir, el adjudicatario/contratista es un contratante independiente y sus empleados no son, ni de hecho ni de derecho, empleados de IFEMA, hallándose vinculados laboralmente, única y exclusivamente, a la empresa del adjudicatario/contratista, quién será

responsable del abono de los salarios, las cotizaciones a la Seguridad Social, las retenciones, declaraciones y liquidaciones de impuestos, y todas las obligaciones dimanantes del contrato de trabajo o de cualquier otro tipo de contrato.

Conforme a la normativa vigente en materia de subcontratación de obras y servicios, control del empleo sumergido, lucha contra el empleo irregular y fraude a la Seguridad Social, el adjudicatario/contratista es responsable de acreditar fehaciente y documentalmente el debido cumplimiento de las obligaciones de inscripción, afiliación y cotización de su empresa como empleadora y de sus empleados como trabajadores en relación con los trabajos objeto del contrato. Para ello, recabará por sus medios, dispondrá y entregará a IFEMA los documentos más válidos en derecho respecto de su participación en la actividad contratada y de los trabajadores asignados a la misma.

El adjudicatario/contratista declara que todos los conceptos salariales abonados a sus trabajadores por los trabajos realizados para el desarrollo del presente contrato son adecuados a derecho, responden a la naturaleza de los trabajos efectivamente ejecutados, tienen el debido reflejo en los recibos salariales y en los documentos de cotización, y son gravados con los impuestos que, en su caso, correspondan.

El adjudicatario/contratista se responsabiliza así mismo de comprobar el cumplimiento de tales obligaciones respecto de las empresas, trabajadores autónomos o profesionales subcontratados, en su caso, por él para la realización de trabajos objeto del presente contrato.

Conforme a lo anterior, el adjudicatario/contratista vendrá obligado a facilitar a IFEMA la siguiente información y/o documentación:

- a) Con carácter previo a comienzo de la ejecución de los servicios contratados:
 - Copia del documento acreditativo de la inscripción empresarial en la Seguridad Social del adjudicatario.
 - Certificación negativa de descubiertos frente a la Seguridad Social.
 - Relación de trabajadores asignados a la actividad con identificación de apellidos y nombre, y documento de identificación (DNI o NIE).
 - Acreditación del alta efectiva en la Seguridad Social de los trabajadores asignados a los trabajos objeto del contrato mediante resolución de alta o Informe de Trabajadores en Alta (ita) emitido por la Seguridad Social con huella de control a través del sistema RED.

- b) Con carácter mensual:
 - Certificación negativa de descubiertos frente a la Seguridad Social.
 - Acreditación del alta efectiva en la Seguridad Social de los trabajadores asignados a los trabajos objeto del contrato mediante resolución de alta o Informe de Trabajadores en Alta (ita) emitido por la Seguridad Social con huella de control a través del sistema RED.

- Documentación acreditativa del efectivo pago de salarios devengados por la realización de los trabajos objeto del contrato a los trabajadores asignados a los mismos.

La anterior relación se entiende de carácter enunciativo y no limitativo, pudiendo IFEMA en cualquier momento solicitar la entrega de información y/o documentación adicional a la contemplada para cerciorarse del cumplimiento por parte del adjudicatario de todas sus obligaciones.

Obligaciones específicas en materia de prevención de riesgos laborales.-

El adjudicatario, como empresario de los trabajadores adscritos a los servicios contratados, vendrá obligado al cumplimiento íntegro de las obligaciones que en materia de Seguridad y Salud laboral se contienen en la Normativa aplicable, con especial mención a lo dispuesto en la Ley de Prevención de Riesgos Laborales y Reglamentaciones específicas que sean de aplicación en relación con el servicio contratado.

En el supuesto de que IFEMA constatare la existencia de incumplimientos por parte del adjudicatario en relación con la citada Normativa, en especial aquellos que afecten a las medidas de seguridad en el trabajo adoptadas para la correcta realización de los servicios contratados, estará facultado, atendiendo a la gravedad del incumplimiento, bien a paralizar el servicio y a requerir al adjudicatario para subsanar las deficiencias detectadas, bien para rescindir el contrato de forma automática y sin perjuicio de cualquier otra, pudiendo en todo caso, retener las facturas pendientes de pago hasta la subsanación de las deficiencias detectadas.

c) Cumplimiento de plazos.-

El contratista queda obligado al cumplimiento de los plazos de ejecución del contrato, en los términos previstos en el ANEXO II – Prescripciones Técnicas -.

d) Subcontratación.-

El contratista no podrá subcontratar en todo o parte los servicios objeto del contrato, sin la previa aprobación por escrito de IFEMA.

En caso de que se autorizase que el contratista subcontratase algún trabajo, se compromete a que las obligaciones a su cargo derivadas del presente contrato, especialmente las de carácter laboral, seguridad social y prevención de riesgos laborales, se cumplan también por dicho subcontratista; quedando éste obligado en idénticos términos que aquél, sin que ello suponga que haya relación directa entre el Subcontratista e IFEMA.

IFEMA podrá exigir, en todo caso, del subcontratista el cumplimiento de las obligaciones a cargo del contratista establecidas en este contrato, lo cual quedará

expresamente recogido en aquellos contratos que el contratista celebre con los subcontratistas.

IFEMA tendrá derecho a comprobar el cumplimiento de las obligaciones por parte del contratista y del subcontratista, de conocer quiénes son éstos y de pedir justificantes del cumplimiento de sus mutuas obligaciones.

IFEMA podrá rechazar la subcontratación con determinadas personas físicas o jurídicas cuando así proceda.

e) Cesiones y subrogaciones:

El adjudicatario no podrá ceder los derechos y obligaciones establecidos en el contrato de adjudicación y sus anexos salvo autorización expresa y por escrito de IFEMA. No se aceptarán situaciones de hecho que impliquen subrogaciones de terceros no autorizadas.

f) Discontinuidad en el Servicio.-

Si, como consecuencia de conflictos laborales entre el adjudicatario y su personal, u otros motivos de cualquier índole, salvo que estén expresamente contemplados por la Ley como casos de fuerza mayor, el adjudicatario no pudiera llevar a efecto la prestación del servicio contratado, deberán comunicarlo a IFEMA con la máxima antelación posible.

En este supuesto, IFEMA comunicará al contratista aquellos servicios que considera esenciales, con el fin de que éste realice las acciones oportunas tendentes a lograr su cobertura. Si, a pesar de ello, el contratista no pudiera prestarlo con sus propios medios, IFEMA podrán recurrir a los servicios de otras empresas, pudiendo repercutir sobre el adjudicatario los posibles sobrecostes, así como los daños y perjuicios que se produjeran.

g) Seguros.-

SEGURO de RESPONSABILIDAD CIVIL:

Segunda propuesta:

a) Responsabilidad Civil Explotación	600.000 € siniestro y año.
b) Responsabilidad Civil Patronal.	600.000 €
Sublimite por victima	150.000 €/ victima
c) Defensa Jurídica y Fianzas	Deben estar incluidas

La empresa adjudicataria y/o concesionaria se obliga a exigir a sus subcontratistas (si existiesen) la contratación de los seguros y el cumplimiento de las obligaciones

recogidas en la presente cláusula. El incumplimiento de esta obligación no eximirá al adjudicatario de sus obligaciones frente a IFEMA.

En caso de siniestro, cualquier diferencia que surja en el pago de las indemnizaciones, ya sea por aplicación de franquicias, u otro tipo de descubierto en los seguros contratados, deberán ser soportados por el adjudicatario.

El adjudicatario, se obliga a reparar los daños y responder por aquellos riesgos que no queden garantizados en las póliza de seguro descrita en esta cláusula (y que sean imputables al mismo), a fin de llevar a buen término las obligaciones y responsabilidades asumidas en el presente contrato.

La vigencia del seguro deberá mantenerse durante todo el periodo de contratación del servicio adjudicado.

h) Responsabilidades.-

Del cumplimiento de las obligaciones pactadas en las cláusulas anteriores responderá exclusivamente el adjudicatario, quien vendrá obligado a reintegrar a IFEMA cualesquiera cantidades que por causa del incumplimiento de tales obligaciones ésta hubiese sido condenada a pagar en virtud de multa, sanción administrativa o sentencia judicial. Lo anterior se entiende con independencia de la reclamación de daños y perjuicios que en su caso IFEMA pudiese plantear en la sede judicial que corresponda.

Queda por tanto bien entendido que IFEMA se reserva el derecho a ejercitar la acción de repetición contra el adjudicatario, por el importe global de la reclamación o litigio, y que el adjudicatario pacta, conviene y acepta en este acto tal derecho.

Asimismo, el adjudicatario deja indemne a IFEMA de cualesquiera reclamaciones de naturaleza laboral o de Seguridad Social que interpongan los empleados del adjudicatario o cualesquiera terceros públicos o privados referidos a los derechos laborales del personal del adjudicatario.

El adjudicatario asumirá cualquier tipo de responsabilidad administrativa, civil, laboral o criminal, incluso los daños a terceros que pudieran derivarse de la realización de los trabajos que se ejecuten en virtud de este contrato. En todo caso, si de alguna forma se derivara responsabilidad subsidiaria o solidaria, del tipo que sea, a IFEMA por la realización de los trabajos contratados, el adjudicatario se compromete y obliga a subrogarse en tal responsabilidad que satisfará por su cuenta liberando a IFEMA de cualquier obligación al respecto.

No obstante, esta exención de responsabilidad no resultará de aplicación en los supuestos de daños producidos como consecuencia de órdenes de IFEMA ni en los demás casos que determine la normativa vigente en la materia.

i) Penalidades.-

El adjudicatario es responsable único frente a IFEMA, salvo las excepciones previstas en el apartado d) Subcontratación, por los retrasos totales o parciales que se produzcan en la ejecución de los trabajos encomendados, así como por defectos en la calidad del servicio prestado.

Procedimiento para la aplicación de penalidades.-

A la vista de las deficiencias que IFEMA observe en virtud de las facultades de inspección y control que expresamente se reserva, IFEMA podrá realizar actuaciones tendentes a determinar, con carácter preliminar, si concurren circunstancias que justifiquen la incoación del procedimiento para la aplicación de penalidades.

Incoado expediente, IFEMA formulará el correspondiente pliego de cargos, en el que se incluirá, al menos, una exposición sucinta de los hechos que motivan la iniciación del expediente, su posible calificación y las penalidades que pudieran corresponderles. A continuación se dará traslado del mismo al adjudicatario para que pueda formular, en el plazo de ocho (8) días hábiles, el correspondiente pliego de descargo. A la vista del mismo, IFEMA podrá acordar, si fuera procedente, la apertura de un periodo de prueba, común para proponer y practicar que no excederá de diez (10) días. Concluida la prueba, IFEMA formulará propuesta de aplicación de penalidades, respecto de la cual el adjudicatario podrá formular nuevas alegaciones en un plazo de ocho (8) días hábiles. Posteriormente, se someterá al órgano de contratación la propuesta de aplicación de penalidades. Su resolución será ejecutiva, descontándose las penalidades de la facturación pendiente o, en su caso, de la garantía definitiva presentada.

DEMORA EN LA FECHA DE INICIO DE EXPLOTACIÓN DEL SERVICIO:

Cualquier retraso superior a 1 día natural sobre la fecha fijada, facultará a IFEMA para aplicar una penalidad de 100€ por cada periodo de 1 día o fracción hasta un máximo de 15 días transcurridos desde la fecha de inicio prevista hasta aquella en que se realice la misma.

En caso de que la demora supere los 15 días señalados desde la fecha prevista de inicio de la explotación facultará a IFEMA para **resolver el contrato, sin perjuicio de ejercer las acciones de indemnización por daños y perjuicios que procedan.**

INCUMPLIMIENTO DE FECHAS DE APERTURA:

El incumplimiento de las fechas de apertura posibilitará la imposición de las penalidades descritas a continuación:

*** Aplicar las siguientes penalidades:**

- **100€ por cada día natural de montaje, celebración o desmontaje en el que no se realice la apertura de local.**

El incumplimiento reiterado en las fechas de apertura será motivo de resolución del contrato, una vez ejecutado el procedimiento de aplicación de penalidades previsto a continuación, se haya acreditado que el adjudicatario haya incumplido el calendario de apertura en más de 15 días (de forma consecutiva o salteada) durante la duración del periodo de contratación.

FALTAS DISCIPLINARIAS:

Son Faltas leves:

- ✓ Retrasos en la entrega de material de menos de 2 horas
- ✓ Incorrecto vestuario del trabajador o estar incorrectamente identificado

Son Faltas graves:

- ✓ Productos caducados
- ✓ El abandono de servicio por parte del trabajador
- ✓ Retraso en la apertura del local
- ✓ Retrasos en la entrega de material de entre 2 y 6 horas

Son Faltas muy graves:

- ✓ Las condiciones de conservación de los productos es inadecuada y afecta a la calidad de los mismos
- ✓ Faltas de educación por parte de los trabajadores o quejas en la atención al cliente

Equivalencias:

3 faltas leves en 1 mes	1 falta grave	100€
2 faltas graves en 1 mes	1 falta muy grave	250€
2 faltas muy graves	-	600€
+2 faltas muy graves en un período de 6 meses		podrá causar la cancelación inmediata del contrato

Falsear los datos del informe trimestral podrá causar la cancelación inmediata del contrato

En este sentido, la garantía constituida quedará afecta al cumplimiento de estas obligaciones. Todo ello sin perjuicio de que el adjudicatario deba asumir los gastos que a IFEMA se le produzcan, ya sea por prestaciones personales, por medios materiales, suministros o cualesquiera otros gastos ocasionados.

j) Informe

Con carácter trimestral, el Adjudicatario deberá enviar un informe desglosando las ventas por categoría de producto. Se deberá realizar un análisis de los productos más vendidos durante cada feria, entendiendo que no podrán separarse los datos de ferias que coincidan en sus días de celebración.

23. EXTINCIÓN DEL CONTRATO.-

El contrato se extinguirá por su conclusión o cumplimiento, o bien por resolución. Las causas de resolución del contrato son las siguientes:

- El incumplimiento por el CONTRATISTA de las obligaciones laborales, sociales o fiscales, relativas al personal destinado a los servicios contratados.
- La falsedad en el suministro de datos técnicos, económicos o jurídicos, así como, los relacionados con el número e identidad del personal de la empresa afecto a los servicios contratados, solicitados por IFEMA en el ejercicio de sus facultades de control e inspección, o poner obstáculos, por cualquier causa a dicho ejercicio.
- El incumplimiento de las cláusulas contenidas en este Pliego o en los demás documentos que forman parte del contrato.
- La extinción de la personalidad jurídica del CONTRATISTA, salvo que el patrimonio y organización de la sociedad extinguida sea incorporada a otra entidad, asumiendo esta última, de manera plena, las obligaciones de aquella y siempre que la nueva entidad, en el plazo de 15 días naturales, ofrezca llevar a cabo el contrato en las mismas condiciones estipuladas. IFEMA podrá admitir o desechar el ofrecimiento, sin que, en este último caso, haya derecho a indemnización alguna por el resto del contrato dejado de ejecutar.
- La solicitud de declaración de situación concursal del CONTRATISTA.
- La cesión del contrato, en todo o en parte, sin la previa autorización expresa de IFEMA.
- La muerte del CONTRATISTA individual, salvo que sus herederos ofrezcan seguir con la ejecución y así lo acepte IFEMA.
- El mutuo acuerdo entre las partes.
- Aquellas otras causas que se establezcan expresamente en el contrato o en la legislación de contratación pública y resulten aplicables a IFEMA.

24. PROTECCIÓN DE DATOS.-

Las Partes manifiestan conocer la incorporación de sus datos voluntariamente facilitados, a sus respectivos ficheros, exclusivamente con una finalidad operativa para la gestión del presente expediente de contratación, incluidos sus antecedentes, contenido y desarrollo. Asimismo autorizan la remisión de información, incluso por vía de correo electrónico y aceptan que sus datos podrán ser comunicados, con obligación de confidencialidad, a sus empresas colaboradoras pudiendo ejercitar sus derechos de acceso, rectificación, oposición y cancelación en cualquier momento.

25. CONFIDENCIALIDAD DE LA INFORMACIÓN.-

Tendrá la consideración de información confidencial toda la información que, cualquiera que fuere su soporte y forma de comunicación, hubiera sido comunicada por una de las partes a la otra y que haya sido clasificada como de propiedad exclusiva y/o confidencial o que, por su naturaleza y/o las circunstancias en que se produzca la revelación, deba de buena fe estimarse como confidencial. También tendrá esta consideración, el contenido del contrato y todos sus documentos anexos.

La información confidencial será tratada como tal por las partes y no será revelada por el receptor sin el consentimiento previo de la otra parte. En particular, las partes se comprometen a adoptar las medidas necesarias para evitar que terceros no autorizados puedan acceder a la información confidencial y a limitar su acceso a los empleados autorizados que precisen disponer de ella para la ejecución del contrato, trasladándoles idéntica obligación de confidencialidad.

Esta obligación de confidencialidad se mantendrá de forma indefinida por las partes.

26. RÉGIMEN JURÍDICO DEL CONTRATO.-

Toda controversia que surja entre las partes en relación con las actuaciones realizadas en la preparación y adjudicación del contrato corresponderá a la jurisdicción contencioso-administrativa, previa impugnación en vía administrativa de conformidad con lo dispuesto en la Ley 39/2015, de 1 de octubre, del Procedimiento Administrativo Común de las Administraciones Públicas ante el órgano competente de la Comunidad Autónoma de Madrid.

Toda controversia que surja entre las partes en relación con el cumplimiento, efectos y extinción del contrato, corresponderá conocerla a la jurisdicción civil conforme a lo dispuesto en la legislación de contratos del sector público. Los licitadores, por el hecho de presentar sus ofertas, se someten expresamente a los Juzgados y Tribunales de Madrid capital, con renuncia al fuero que pudiera corresponderles.

27. NORMAS APLICABLES.-

En todo lo no previsto en este pliego de condiciones se estará a lo dispuesto en las Instrucciones Internas de Contratación incluida en el Perfil del Contratante y por las normas de derecho privado que resulten de aplicación.

Madrid, 04 de junio de 2019

Eduardo López - Puertas
Director General

ANEXO I
DOCUMENTACIÓN ADMINISTRATIVA

DOCUMENTACIÓN A PRESENTAR EN EL SOBRE DE “DOCUMENTACIÓN ADMINISTRATIVA”

I.- DOCUMENTACIÓN A PRESENTAR POR LA EMPRESA LICITADORA EN EL SOBRE DE “DOCUMENTACIÓN ADMINISTRATIVA”

1.- PRESENTACIÓN DE DOCUMENTACIÓN

En el sobre “Documentación administrativa”, cada licitador incluirá, **EXCLUSIVAMENTE**, **una declaración responsable** debidamente fechada y firmada, según **modelo IX** de este Anexo, indicando que cumple las condiciones establecidas legalmente para contratar con la Administración, en particular las que resultan de los **apartados 2 a 6 siguientes** de este Anexo.

Así mismo, deberá aportarse, junto con la mencionada declaración responsable, los documentos originales electrónicos o copias electrónicas auténticas, de conformidad con el artículo 28.4 de la Ley 39/2015, de 1 de octubre, de régimen jurídico de las Administraciones Públicas, de la documentación solicitada en el **apartado 7**.

Únicamente en el caso de ser adjudicatarios, deberán, obligatoriamente, acreditar ante el órgano de contratación, previamente a la adjudicación del contrato, la posesión y validez de la documentación exigida en las condiciones (apartados 2 a 6) del presente Anexo al Pliego de Bases, que no hayan sido acreditadas con la documentación que junto con la declaración responsable se haya incluido en el sobre 1, siendo de aplicación lo previsto en el apartado 9.

En todo caso, en orden a garantizar el buen fin del procedimiento, se podrá recabar, en cualquier momento anterior a la adopción de la propuesta de adjudicación, que los licitadores aporten documentación acreditativa del cumplimiento de las condiciones establecidas para ser adjudicatario del contrato.

El momento decisivo para apreciar la concurrencia de los requisitos de capacidad y solvencia exigidos para contratar con la Administración será el de finalización del plazo de presentación de las proposiciones.

La documentación a presentar habrá de ser original o copia electrónica que tenga el carácter de auténtica conforme a la legislación vigente.

1.1 Formato y firmas de la documentación.

Las declaraciones responsables, tanto para la presentación de documentación en el sobre 1 como para las que deba presentar la compañía que realice la mejor oferta, deberán incorporar la firma del representante legal, siendo válida tanto la firma electrónica como la firma manuscrita en papel (copia escaneada del documento original), pudiendo, en este caso, ser requerido el licitador en cualquier momento para que aporte el documento original.

El resto de documentación no requiere incorporar la firma del representante legal del licitador, siendo válida la presentación de copias escaneadas para la documentación relativa a escrituras, DNI, NIF, certificados AEAT, justificante del pago de IAE y Seguridad Social, póliza de seguro, registro de licitadores o cualquier otra documentación de carácter similar, pudiendo, en este caso, ser requerido el licitador en cualquier momento para que aporte el documento original.

En el caso de las garantías, se estará a lo dispuesto en los apartados Garantía Provisional y Garantía definitiva del pliego de condiciones.

2.- CAPACIDAD DE OBRAR

2.1.- SI LA EMPRESA ES UNA PERSONA JURÍDICA

Escritura de constitución de la entidad o, en su caso, aquella escritura que refleje la situación actualizada de la sociedad en el momento de presentación de la oferta, inscrita en el Registro Mercantil cuando este requisito fuera exigible conforme a la legislación mercantil que le sea aplicable. Si no lo fuere, **la escritura o documento de constitución, estatutos o acto fundacional** en el que consten las normas por las que actualmente se regula su actividad, e inscritos, en su caso, en el correspondiente Registro oficial.

Igualmente, deberá facilitarse copia del NIF (**Núm. de Identificación Fiscal (NIF)**).

2.2.- SI SE TRATA DE EMPRESARIO INDIVIDUAL:

El **DNI o documento que**, en su caso, **lo sustituya reglamentariamente**

2.3.- CUANDO SE TRATE DE EMPRESARIOS NO ESPAÑOLES DE ESTADOS MIEMBROS DE LA UNION EUROPEA O SIGNATARIOS DEL ACUERDO SOBRE EL ESPACIO ECONOMICO EUROPEO:

Cuando los licitadores sean empresarios no españoles que sean nacionales de Estados miembros de la Unión Europea, la capacidad de obrar se acreditará por su inscripción en el Registro procedente, de acuerdo con la legislación del Estado donde están establecidos, o mediante la presentación de una declaración jurada o un certificado de acuerdo con las disposiciones comunitarias de aplicación que acredite que, con arreglo a la legislación del Estado en que estén establecidas, se encuentran habilitadas para realizar la prestación objeto del presente contrato.

Cuando la legislación del Estado en que se encuentren establecidas estas empresas exija una autorización especial o la pertenencia a una determinada organización para poder prestar en él el servicio objeto de este contrato, deberán acreditar que cumplen este requisito o, en caso de no necesitar tal autorización especial para ejecutar el contrato, deberán presentar una declaración responsable en la que se haga constar dicha circunstancia.

2.4.- CUANDO SE TRATE DE EMPRESAS EXTRANJERAS NO COMPRENDIDAS EN EL APARTADO ANTERIOR:

El **informe de la Misión Diplomática Permanente u Oficina Consular de España** del lugar del domicilio de la empresa en el que se haga constar, previa acreditación por la empresa, que figuran inscritas en el Registro local profesional, comercial o análogo, o en su defecto, que actúan con habitualidad en el tráfico local en el ámbito de las actividades a las que se extiende el objeto del Contrato.

Estas empresas deberán acreditar que tienen abierta **sucursal en España**, con designación de **apoderados o representantes** para sus operaciones y que están **inscritas en el Registro Mercantil**.

2.5.- IDIOMA DE LA DOCUMENTACIÓN:

La documentación extranjera se presentará con traducción oficial al **castellano**.

2.6.- LOS EMPRESARIOS QUE CONCURRAN AGRUPADOS (UTE):

Quedarán obligados solidariamente y deberán nombrar un representante o apoderado único de la unión con poderes bastantes para ejercitar los derechos y cumplir las obligaciones que deriven de los Pliegos y del Contrato en el caso de que se otorgara.

Deberán incorporar igualmente documento de compromiso en el que se incluya (i) el porcentaje de participación de cada una de ellos en el contrato en el caso de resultar adjudicatarios y (ii) una declaración expresa por la que se obliguen solidariamente frente a IFEMA. El citado documento deberá estar firmado por los representantes de cada una de las empresas.

Además, cada una de las empresas que vayan a formar parte de la UTE deberá facilitar la documentación exigida en el presente Pliego.

En relación con el cumplimiento de los criterios de solvencia en el caso de UTE ver específicamente el apartado 6.3 de este documento.

3.- REPRESENTACIÓN

3.1.- Los que comparezcan o firmen proposiciones en nombre de otro o representen a una persona jurídica, deberán ostentar su representación legal o poder suficiente tanto para la presentación de la oferta como para la firma del contrato.

La mencionada representación legal o poder suficiente deberá acreditarse por el licitador que haya presentado la proposición CON MEJOR RELACIÓN CALIDAD-PRECIO, en el momento de ser requerido para ello.

Si el documento acreditativo de la representación contuviese delegación permanente de facultades, deberá figurar inscrito en el Registro Mercantil.

3.2.- Deberá presentar copias escaneadas de la escritura de poder junto con el DNI de la persona a cuyo favor se otorgó el citado poder.

4.- AUSENCIA DE PROHIBICIÓN PARA CONTRATAR:

Declaración responsable, conforme al modelo que se incorpora como **Anexo** de que el empresario, si se tratare de persona física, o la empresa, sus administradores y representantes, si se tratare de persona jurídica, así como el firmante de la proposición, no están incursos en ninguna de las prohibiciones e incompatibilidades para contratar reflejadas en el artículo 71 de la LCSP ni tampoco en las prohibiciones específicas establecidas en el presente Pliego.

Esta declaración comprenderá expresamente la circunstancia de hallarse al corriente del cumplimiento de las obligaciones tributarias y con la Seguridad Social impuestas por las disposiciones vigentes, así como de no tener deudas con IFEMA en período ejecutivo de pago, salvo que estuvieran garantizadas.

5. SOLVENCIA:

5.1.- SOLVENCIA TÉCNICA:

El ofertante deberá incluir una declaración responsable, firmada por persona con capacidad bastante, que acompañe una relación de los principales servicios del mismo tipo o naturaleza al que responde el objeto del contrato, realizados en los 3 últimos años, debiendo indicar su importe, fechas de realización, descripción del servicio y destinatario de los mismos.

Se entenderá cumplido el requisito de solvencia técnica, si el ofertante puede acreditar los siguientes apartados:

Realización de al menos 3 contratos de suministro de artículos multidisciplinares de alta gama y calidad, cuyo importe ascienda, como mínimo, a **60.000€ cada uno**. Se acompaña modelo al final de este ANEXO. Se deberán acreditar estos contratos.

El Adjudicatario, además, deberá presentar un listado de, al menos, 5 clientes vinculados al multiservicio y productos de alta gama

Se adjunta en este anexo el modelo de declaración responsable para la acreditación de este apartado 5.1.

5.2.- SOLVENCIA ECONÓMICO FINANCIERA:

Se acreditará mediante una **declaración responsable relativa a la cifra de negocios** global de los servicios realizados por la empresa en el curso de los tres últimos ejercicios.

En esta declaración se deberá acreditar una facturación superior a **400.000 euros** en al menos, uno de los tres últimos ejercicios.

5.3.- ACREDITACION DE LA SOLVENCIA EN EL CASO DE CONCURRIR EN UTE

Las empresas integrantes de la UTE podrán acreditar de forma complementaria la solvencia técnica y económica solicitada.

6.- JURISDICCIÓN DE EMPRESAS EXTRANJERAS:

Sin perjuicio del sometimiento a la cláusula de arbitraje en el caso de que se previera en el Pliego, las empresas extranjeras deberán **presentar declaración de someterse a la jurisdicción de los Juzgados y Tribunales españoles de cualquier orden**, para todas las incidencias que de modo directo o indirecto pudieran surgir del Contrato, con renuncia, en su caso, al fuero jurisdiccional extranjero que pudiera corresponderles.

7.- GARANTÍA PROVISIONAL:

No se requiere

8.- PREFERENCIA EN LA ADJUDICACIÓN:

Únicamente en caso de producirse un empate, y a efectos de la preferencia en la adjudicación, según lo previsto en la cláusula relativa a los “Criterios para la adjudicación del Contrato” - del presente Pliego de Bases; **Ifema requerirá exclusivamente a los licitadores que hayan empatado** para que aporten la documentación acreditativa del porcentaje y número de trabajadores con discapacidad en plantilla.

9.- PARTICIPACIÓN EN LICITACIONES ANTERIORES DE IFEMA Y REGISTROS DE LICITADORES:

9.1.- Si dentro del último año, desde la fecha de presentación de ofertas, el licitador hubiese participado en algún procedimiento de licitación convocado por IFEMA en el que ya hubiese facilitado la documentación administrativa exigida en este Pliego, no será preciso que tal documentación sea nuevamente presentada, siempre que no hubiese sufrido modificación alguna.

El licitador deberá indicar el número de expediente en que presentó la documentación y la fecha de entrega en Registro.

No obstante lo anterior, deberá ser facilitada de nuevo aquella documentación que no hubiese sido subsanada en su momento, aquella cuyo plazo de vigencia hubiera finalizado, así como la referida a garantías, pólizas de seguros, declaraciones responsables (solicitadas en el presente pliego y conforme a los modelos establecidos en el mismo), acreditando las circunstancias a que se refiere cada una de ellas, así como aquella documentación que hubiese sufrido modificaciones desde la fecha de presentación de la oferta anterior.

9.2.- El licitador puede optar por la presentación del **Certificado** de inscripción en vigor, correspondiente al **Registro de Licitadores de la Comunidad de Madrid**, y/o el **Registro Oficial de Licitadores y Empresas Clasificadas del Estado** en sustitución de la documentación administrativa exigida en el presente pliego y reflejada en los epígrafes 2, 3 y 5 de este apartado I.

En el caso de que el certificado de inscripción presentado por el licitador no incluyese toda la información solicitada en los citados epígrafes 2, 3 y 5, el licitador deberá aportar, adicionalmente, aquellos documentos que completen la documentación administrativa exigida en el pliego y que no estuvieran reflejados en el certificado aportado.

La documentación solicitada en el resto de los epígrafes de este **apartado I** debe presentarse en todo caso.

Junto con el certificado de inscripción en el Registro de Licitadores, el empresario deberá presentar una declaración responsable sobre la vigencia de los datos anotados en el Registro de Licitadores, según el modelo que se adjunta en **Anexo** del presente Pliego. Si se hubiese producido alteración de los datos registrales se hará mención expresa en la citada declaración, uniendo la documentación correspondiente.

II.- DOCUMENTACIÓN A FACILITAR POR LA EMPRESA CON LA PROPOSICIÓN CON MEJOR RELACIÓN CALIDAD-PRECIO PARA LA ADJUDICACIÓN DEL CONTRATO.

El licitador cuya oferta sea declarada como mejor oferta deberá presentar la documentación requerida en los apartados 2-6 anteriores así como la que se refleja a continuación en los términos previstos en el apartado 1.1 Formato y firmas de la documentación de este anexo.

a).- Certificación administrativa en vigor, expedida por la Agencia Estatal de Administración Tributaria de España o del organismo equivalente del país del domicilio social del Empresario, de que el ofertante se encuentra al corriente de sus obligaciones tributarias.

b).- Si la empresa está obligada legalmente, documento justificativo de estar al corriente de pago en el Impuesto sobre Actividades Económicas, o declaración responsable de no estar obligado al pago del mismo; o, en su caso documento equivalente en el país del domicilio social del empresario.

c).- Certificación administrativa actualizada al mes en curso en la que se acredite que el ofertante se encuentra al corriente en el cumplimiento de sus obligaciones con la Seguridad Social.

d).- Póliza de seguro, en relación con el contrato adjudicado, si así se requiere en el presente pliego, en los términos previstos en el mismo.

e)- Certificado específico de estar al corriente de sus obligaciones tributarias referido a contratistas y/o subcontratistas regulado en el artículo 43.1f de la Ley General Tributaria (Ley 58/2003), relativo a la responsabilidad subsidiaria para las entidades que contraten o subcontraten la ejecución de obras o la prestación de servicios correspondientes a su actividad principal, por las obligaciones tributarias relativas a tributos que deban repercutirse o cantidades que deban retenerse a trabajadores, profesionales u otros empresarios, en la parte que corresponda a las obras o servicios objeto de la contratación o subcontratación.

Este certificado se emite en cualquiera de las oficinas de la Administración Tributaria, o bien a través de su página web **www.aeat.es** con una validez de 12 meses amparando exclusivamente los pagos de las facturas de contratación o subcontratación realizados dentro de dicho periodo. Este documento deberá ser presentado ó remitido anualmente.

f)- Cuando el licitador tuviera la condición de unión temporal de empresas (UTE), deberá presentar la escritura pública de constitución inscrita en el Registro Especial del Ministerio de Hacienda, u organismo equivalente del país del domicilio social del Empresario, y nombramiento de un representante o apoderado único de la unión con poderes bastantes para ejercitar los derechos y cumplir las obligaciones que del contrato se deriven hasta la extinción del mismo.

Si la inscripción estuviera en proceso por parte de la administración competente, el licitador deberá adjuntar el resguardo emitido por la citada administración que acredite la presentación de la misma y, una vez inscrita, presentarla en IFEMA de acuerdo con lo expresado en el párrafo anterior.

NOTA.- Si tuvieran cualquier duda sobre la documentación administrativa que debe ser incluida en su oferta pueden realizar la consulta correspondiente a la Secretaría General de IFEMA. Teléfonos: 91 722.57.47, 91.722.51.22 ; fax 91 722.57.80 o a las direcciones de e-mail siguientes: jherraiz@ifema.es; ygoomez@ifema.es o mjdiaz@ifema.es.

III.- MODELO DE DECLARACIÓN RESPONSABLE REGISTRO LICITADORES

D., con D.N.I. núm.
....., mayor de edad, en nombre propio (o en representación de la empresa
....., con C.I.F. núm.
....., y domicilio en, calle
....., núm.),

DECLARA BAJO SU RESPONSABILIDAD:

1.- Que los datos anotados en el registro de licitadores presentado en esta licitación están vigentes y no han sufrido modificación alguna.

(En caso afirmativo se deberán indicar las variaciones o modificaciones que hayan tenido lugar así como aportar los documentos que lo acrediten).

..... de de 2019

IV.- MODELO DE DECLARACIÓN RESPONSABLE -

D., con D.N.I. núm.
....., mayor de edad, en nombre propio (o en representación de la empresa
....., con C.I.F. núm.
....., y domicilio en, calle
....., núm.),

DECLARA BAJO SU RESPONSABILIDAD:

1.- Que el ofertante, y/o el representante de éste (si actuara mediante representante) no están incurso en las prohibiciones e incompatibilidades para contratar reflejadas en el artículo 71 de la LCSP ni tampoco en las prohibiciones específicas establecidas en el presente Pliego.

2.- Que el ofertante se encontraba al corriente de sus obligaciones tributarias a la fecha de presentación de la oferta y que se encuentra al corriente cuando formula esta declaración.

3.- Que el ofertante se encontraba al corriente de pago, a la fecha de presentación de la oferta, en el Impuesto sobre Actividades Económicas o documento equivalente en el país del domicilio social del empresario y que se encuentra al corriente cuando formula esta declaración. Si no está obligado al pago del mismo se incorporará una declaración responsable en este sentido.

4.- Que el ofertante se encontraba al corriente en el cumplimiento de sus obligaciones con la Seguridad Social a la fecha de la presentación de la oferta y que se encuentra al corriente cuando formula esta declaración.

5.- Que el ofertante no tiene deudas con IFEMA en período ejecutivo de pago, salvo que estuvieran garantizadas. (En caso de existir deuda garantizada, indicar deuda: concepto e importe).

6.- Que el resto de la documentación aportada está vigente y no ha sido modificada o sustituida a la fecha en que se formula esta declaración.

....., de de 2019

Fdo.:
(Firma y sello de la empresa)

V.- MODELO
AVAL BANCARIO PARA GARANTÍA PROVISIONAL

La Entidad, NIF, con domicilio en, en la calle/plaza/avenida, C.P., y en su nombre con poderes suficientes para obligarle en este acto.

AVALA

a, NIF, en concepto de garantía provisional, para responder de las obligaciones derivadas de la participación en la licitación de **“SOLICITUD DE OFERTAS PARA LA CONTRATACIÓN DE LA GESTIÓN DE UN CORNER SERVICE EN IFEMA EXP.- 19/042 – 2000014922”**, ante la INSTITUCIÓN FERIAL DE MADRID (IFEMA), por importe de euros (.....€).

La entidad avalista declara bajo su responsabilidad, que cumple con los requisitos previstos en el art. 56.2 del Reglamento General de Contratos de las Administraciones Públicas.

Este Aval se otorga solidariamente con respecto al obligado principal, con renuncia expresa a los beneficios de orden, división y excusión y con compromiso de pago al primer requerimiento de la INSTITUCIÓN FERIAL DE MADRID (IFEMA), incluso con la oposición del afianzado y sin poder posponer el pago o negarse al mismo, por ningún motivo

El presente Aval estará en vigor hasta que se autorice su cancelación o devolución por la INSTITUCIÓN FERIAL DE MADRID (IFEMA).

El presente aval ha sido inscrito en esta misma fecha en el Registro de Avaluos con el número

(Lugar y fecha)
(Razón social de la Entidad)
(Firma de los apoderados)

VI.- MODELO DE AVAL BANCARIO PARA GARANTÍA DEFINITIVA

La Entidad, NIF, con domicilio en, en la calle/plaza/avenida, C. P., y en su nombre con poderes suficientes para obligarle en este acto.

AVALA

a, NIF, en concepto de garantía definitiva, para responder de las obligaciones derivadas de la adjudicación del expediente; **“SOLICITUD DE OFERTAS PARA LA CONTRATACIÓN DE LA GESTIÓN DE UN CORNER SERVICE EN IFEMA EXP.- 19/042 – 2000014922”**, ante la INSTITUCIÓN Ferial DE MADRID (IFEMA), por importe de euros (.....€).

La entidad avalista declara bajo su responsabilidad, que cumple con los requisitos previstos en el art. 56.2 del Reglamento General de Contratos de las Administraciones Públicas.

Este Aval se otorga solidariamente con respecto al obligado principal, con renuncia expresa a los beneficios de orden, división y excusión y con compromiso de pago al primer requerimiento de la INSTITUCIÓN Ferial DE MADRID (IFEMA), incluso con la oposición del afianzado y sin poder posponer el pago o negarse al mismo, por ningún motivo

El presente Aval estará en vigor hasta que se autorice su cancelación o devolución por la INSTITUCIÓN Ferial DE MADRID (IFEMA).

El presente aval ha sido inscrito en esta misma fecha en el Registro de Avals con el número

(Lugar y fecha)

(Razón social de la Entidad)

(Firma de los apoderados)

VII.- MODELO DE CERTIFICADO DE SEGURO DE CAUCIÓN

Certificado número(1) (en adelante, asegurador), con domicilio en....., calle....., y NIF....., debidamente representado por Don(2), con poderes suficientes para obligarle en este acto.

ASEGURA a(3), NIF....., en concepto de tomador del seguro, ante la INSTITUCIÓN FERIAL DE MADRID (IFEMA), en adelante asegurado, hasta el importe de(en letras y en cifras), en los términos y condiciones establecidos en la Ley de Contratos del Sector Público, normativa de desarrollo y Pliego de Bases por la que se rige el **“SOLICITUD DE OFERTAS PARA LA CONTRATACIÓN DE LA GESTIÓN DE UN CORNER SERVICE EN IFEMA, EXP.- 19/042 – 2000014922”**. En concepto de garantía.....(4), para responder de las obligaciones, penalidades y demás gastos que se puedan derivar conforme a las normas y demás condiciones administrativas precitadas frente al asegurado.

El asegurador declara, bajo su responsabilidad, que cumple los requisitos exigidos en el artículo 57.1 del Reglamento General de la Ley de Contratos de las Administraciones Públicas.

La falta de pago de la prima, sea única, primera o siguientes, no dará derecho al asegurador a resolver el contrato, ni éste quedará extinguido, ni la cobertura del asegurador suspendida ni éste liberado de su obligación, caso de que el asegurador deba hacer efectiva la garantía.

El asegurador no podrá oponer al asegurado las excepciones que puedan corresponderle contra el tomador del seguro.

El asegurador asume el compromiso de indemnizar al asegurado al primer requerimiento de la INSTITUCIÓN FERIAL DE MADRID (IFEMA).

El presente seguro de caución estará en vigor hasta que la INSTITUCIÓN FERIAL DE MADRID (IFEMA) autorice su cancelación o devolución.

Lugar y fecha

Firma:

Asegurador.

Instrucciones para la cumplimentación del modelo.

(1) Se expresará la razón social completa de la entidad aseguradora.

(2) Nombre y apellidos del apoderado o apoderados.

(3) Nombre de la persona asegurada.

(4) Indicar modalidad del seguro de que se trata en función de que será garantía provisional o definitiva

VIII. DATOS DE CONTACTO DEL OFERTANTE -

Con la finalidad de facilitar el contacto entre IFEMA y las empresas participantes, los ofertantes deberán cumplimentar la ficha incluida a continuación con todos aquellos datos de contacto profesional de las personas que intervengan en cualquier asunto administrativo/técnico relacionado con este concurso.

DENOMINACIÓN SOCIAL:	
DIRECCIÓN:	
PERSONA/S DE CONTACTO PARA ESTE EXPEDIENTE:	
TELÉFONO/S:	
FAX/ES:	
CORREO ELECTRÓNICO DE LAS PERSONA/S DE CONTACTO PARA ESTE EXPEDIENTE:	
OTROS DATOS QUE ESTIMEN DE INTERÉS:	
¿CONSIENTE QUE IFEMA CONSERVE ESTOS DATOS PARA FUTURAS LICITACIONES?	SI NO

En, de de 201

Fdo.:

(Firma y sello de la empresa)

--

En cumplimiento de la normativa vigente en materia de protección de datos, le informamos de lo siguiente respecto al tratamiento de sus datos personales: Responsable: IFEMA – Feria de Madrid (Q/2873018B). Finalidad: gestionar el expediente de licitación en el que participa. Legitimación: consentimiento del interesado y relación precontactual. Destinatarios: IFEMA no comunicará los datos personales tratados a ningún tercero, salvo exigencia legal. Conservación: sus datos serán conservados hasta que se resuelva el expediente de licitación siendo suprimidos posteriormente salvo consentimiento expreso manifestado en el formulario. En ese caso se le incluirá como posible proveedor de IFEMA en el sector correspondiente a su actividad profesional. Derechos: acceder, rectificar, suprimir, limitar u oponerse al tratamiento, solicitar la portabilidad dirigiendo comunicación a Avda. del Partenón, 5 (28042) de Madrid, o por email a "protecciondedatos@ifema.es" indicando en el asunto: "Ejercicio Derechos Proveedores Licitaciones", nombre y núm. DNI. Puede recabar la tutela de la AEPD en su página web www.aepd.es y consultar nuestra política de privacidad en www.ifema.es.

**IX.- MODELO DE DECLARACIÓN RESPONSABLE DEL CUMPLIMIENTO DE LAS
CONDICIONES EXIGIDAS LEGALMENTE PARA CONTRATAR CON IFEMA,
ESTABLECIDAS EN LOS APARTADOS 2 A 6 DEL ANEXO I DEL PRESENTE PLIEGO**

D.....
con D.N.I. o documento que lo sustituya nº, actuando en su nombre o en
representación de la empresa, con relación al
expediente para la contratación de.....
.....

DECLARA BAJO SU RESPONSABILIDAD

Que en la fecha en que finaliza el plazo de presentación de proposiciones u ofertas, cumple las condiciones establecidas legalmente para contratar con la Administración y en concreto las que resultan de los apartados 2 a 6 del **Anexo I** del presente pliego de bases, dispone de la documentación que así lo acredita y se compromete a mantener dichas condiciones durante el tiempo necesario a los efectos del presente contrato.

(Lugar, fecha, firma y sello de la empresa)

X.- MODELO DE DECLARACIÓN RESPONSABLE DE SOMETIMIENTO A LA JURISDICCIÓN ESPAÑOLA

D.....
con D.N.I. o documento que lo sustituya nº, actuando en su nombre o en
representación de la empresa, con relación al
expediente para la contratación de.....
.....

DECLARA BAJO SU RESPONSABILIDAD

Que para todas las incidencias que de modo directo o indirecto pudieran surgir en relación con el cumplimiento, efectos o extinción del Contrato, la empresa licitadora que suscribe se somete a la **jurisdicción de los Juzgados y Tribunales españoles de cualquier orden**, con renuncia, en su caso, al fuero jurisdiccional extranjero que pudiera corresponderles. Todo ello sin perjuicio del sometimiento a la cláusula de arbitraje en el caso de que, en su caso, se previera en el Pliego.

(Lugar, fecha, firma y sello de la empresa)

MODELO DECLARACIÓN RESPONSABLE, SOLVENCIA TÉCNICA

D....., con D.N.I. núm.
....., mayor de edad, en nombre propio (o en representación de la empresa
....., con C.I.F. núm.
....., y domicilio en, calle
....., núm.

DECLARA BAJO SU RESPONSABILIDAD:

La compañía a la que represento ha realizado al menos 3 contratos de suministro de artículos multidisciplinares de alta gama y calidad, cuyo importe ascienda, como mínimo, a **60.000€ cada uno**.

REFERENCIA 1.

Descripción del servicio:
Cliente:
Fecha de realización (fecha inicio y fin):
Importe:

REFERENCIA 2.

Descripción del servicio:
Cliente:
Fecha de realización (fecha inicio y fin):
Importe:

REFERENCIA 3.

Descripción del servicio:
Cliente:
Fecha de realización (fecha inicio y fin):
Importe:

....., de de 2019

Fdo.:.....
(Firma y sello de la empresa)

MODELO DECLARACIÓN RESPONSABLE, SOLVENCIA ECONÓMICO-FINANCIERA

D....., domiciliado en
....., calle, núm.
....., con D.N.I. núm., mayor de edad, en nombre propio (o
en representación de la empresa,
con C.I.F. núm., y domicilio en, calle
....., núm.

DECLARA BAJO SU RESPONSABILIDAD:

Que la empresa que represento ha realizado la siguiente cifra de negocios en los ejercicios
2016, 2017 y 2018

2016:.....€

2017:.....€

2018:.....€

..... de de 2019

Fdo:.....
(Firma y sello de la empresa)

ANEXO II
PROPOSICION ECONOMICA

ANEXO II - PROPOSICIÓN ECONÓMICA.-

El ofertante deberá cumplimentar los modelos contemplados en este ANEXO, indicando en su propuesta el precio total ofertado (IVA EXCLUIDO) para el período de licitación, entendiendo que dicho precio incluye todas las necesidades fijadas en el Pliego de Bases y sus Anexos.

CONSIDERACIONES:

1. **Los derechos de explotación del servicio se establecen mediante la contraprestación económica de un canon fijo mensual a determinar por el ofertante, en los términos citados a continuación:**

CANON FIJO MENSUAL MÍNIMO: 885 euros iva excluido, por lo que el canon fijo mínimo de explotación para los 20,5 meses de duración del contrato se establece en **18.142,5 euros IVA EXCLUIDO**

Serán excluidas las ofertas cuyo canon fijo sea inferior a esta cantidad

2. Para la facturación y forma de pago, se estará a lo previsto en el apartado FACTURACIÓN Y FORMA DE PAGO - del Pliego de Bases.

- MODELO DE OFERTA ECONÓMICA -

D., con D.N.I. núm., mayor de edad, en nombre propio (o en representación de la empresa), con C.I.F. núm., y domicilio en, calle, núm., una vez enterado de las condiciones exigidas para optar a la adjudicación de la **“SOLICITUD DE OFERTAS PARA LA CONTRATACIÓN DE LA GESTIÓN DE UN CORNER SERVICE EN IFEMA EXP.- 19/042 – 2000014922”**, se compromete a realizarlo con sujeción al Pliego Administrativo y sus Anexos, por el canon mensual que asciende aEuros (en letras y cifras) **(IVA EXCLUIDO)** y cuyo importe total para los 20,5 meses de duración del contrato asciende aEuros (en letras y cifras) **(IVA EXCLUIDO)**. Esta cifra supone una modificación al alza del por ciento, respecto al presupuesto máximo de licitación.

Canon mensual Ofertado	Canon Ofertado para el total del contrato (20,5 meses)

..... de de 2019

Fdo.:
(Firma y sello de la empresa)

ANEXO III
SERVICIOS OBLIGATORIOS

SERVICIOS OBLIGATORIOS
Descripción y detalle

<p>Material de bricolaje</p>	<p><i>Se deberá indicar qué productos se venderán, marcas, tamaños y otros detalles del artículo.</i></p>
<p>Córner de Impresión</p>	<p><i>Se deberá indicar la marca y modelo de las máquinas, así como toda otra información relevante sobre la ejecución del servicio. Rogamos incluyan todos los servicios que se ofrecerán en el Corner y la información relevante sobre el Partner (dirección, capacidad, horario, etc.)</i></p>
<p>Electrónica de consumo</p>	<p><i>Se deberá indicar qué productos se venderán, marcas, tamaños y otros detalles del artículo.</i></p>
<p>Servicio de mensajería</p>	<p>Se deberá indicar con qué empresa/partner se realizará el servicio</p>
<p>Equipamiento de Seguridad</p>	<p><i>Se deberá indicar qué productos se venderán, marcas, tamaños y otros detalles del artículo.</i></p>
<p>Materiales de electricidad básico</p>	<p><i>Se deberá indicar qué productos se venderán, marcas, tamaños y otros detalles del artículo.</i></p>

ANEXO IV

PLANOS

PLANO LOCAL
PLANTA 0- Objeto del contrato

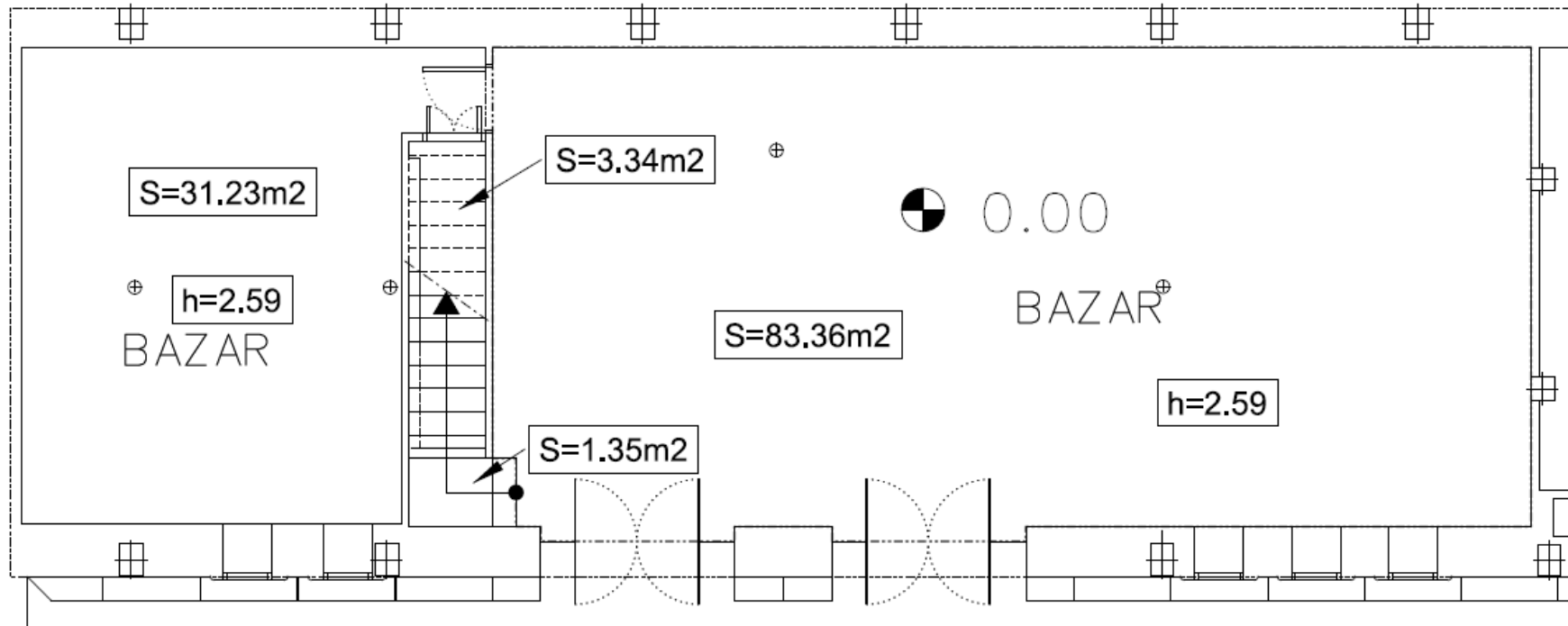



IFEMA
Feria de
Madrid

PLANO LOCAL
PLANTA 1- modificados

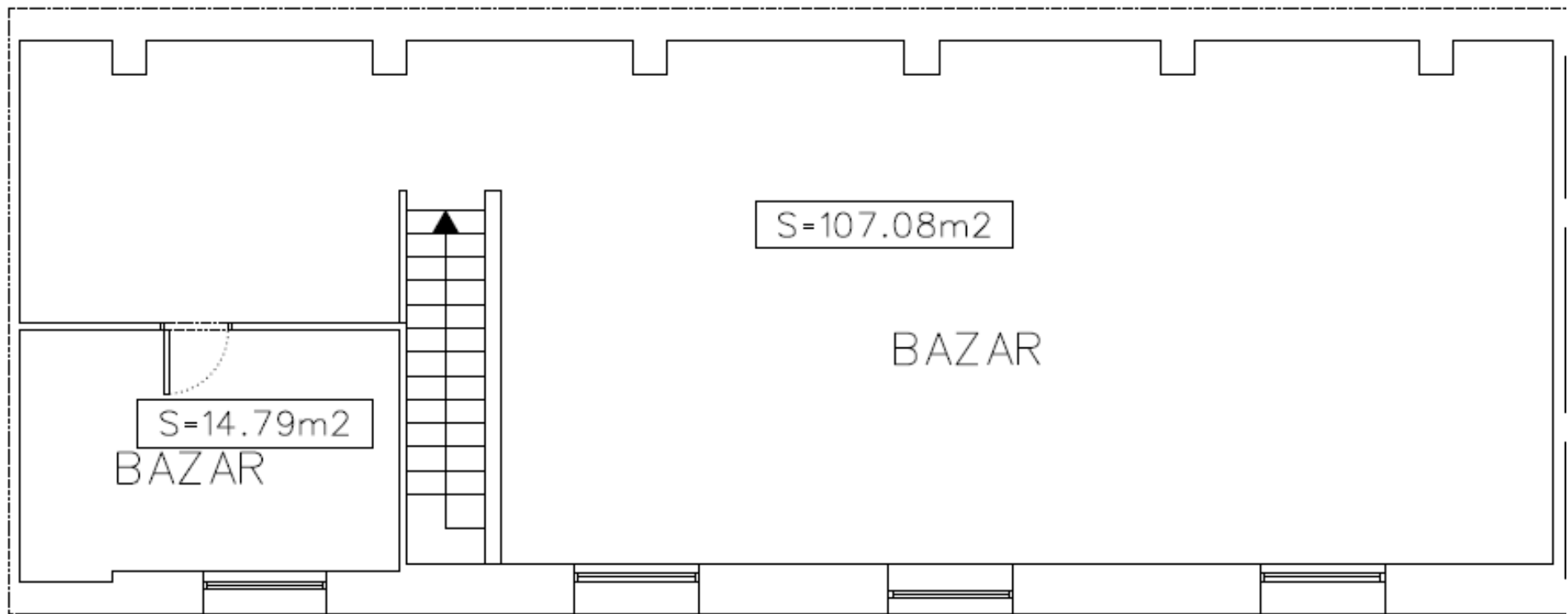

PLANO DE LA AVENIDA PRINCIPAL