



## MEMORIA DESCRIPTIVA

### REFORMA INTERIOR DE LOCAL PARA OFICINA.

**SITUACION:** Av/ Partenón, 5 - 2ª planta - Edificio Sur.

#### 1.1 AGENTES INTERVINIENTES

**Promotor:** IFEMA - Feria de Madrid. - CIF: Q/2873018B

Av/ Partenón, 5 - 2ª planta - Edificio Sur  
28042 Madrid

**Arquitecto:** José Luis Bescansa Lasuén, colegiado en el Colegio Oficial de Arquitectos de Madrid con el número: 13.641.

**Director de la obra:** José Luis Bescansa Lasuén.

#### 1.2 INFORMACIÓN PREVIA

##### **Antecedentes y condicionantes de partida. Estado actual:**

Es objeto del presente proyecto, la remodelación de parte de las oficinas administrativas de IFEMA situados en la segunda planta y situado en Av/ Partenón, nº 5. Dentro de la planta 2, las zonas sureste y noreste de las oficinas situadas en la segunda planta. Hay cuatro núcleos de baños por planta, donde no se interviene.

En este proyecto se desarrollan los distintos planos y documentos necesarios a tal fin.

Se trata de unas oficinas que se ubica en planta segunda de un edificio de 3 plantas sobre rasante y planta baja.

La altura libre existente en las oficinas es de 2,91m, existiendo falsos techos la cual se mantiene en toda la planta. A principio de proyecto, las zonas disponen de todas las instalaciones necesarias, como son la acometida de energía eléctrica, así como red de saneamiento y acometida de agua.

##### **Normativa urbanística**

El municipio de Madrid cuenta con un Plan General de Ordenación Urbana de Madrid.

La reforma del local citado está permitida por la mencionada normativa y cumple la totalidad de los requisitos de la misma.

El presente proyecto cumple con todos los condicionantes contenidos en la ordenanza correspondiente del PGOU, así como de los Reglamentos y Ordenanzas Sectoriales que se justifican en los anexos de este proyecto.



### 1.3 DESCRIPCIÓN DEL PROYECTO

En la actualidad, las oficinas están operativas y se mantendrá su actividad de oficina.

En este proyecto se mantiene completamente la fachada existente, así como los accesos a la planta, y los baños que están situados junto a los núcleos de comunicación vertical.

La planta en la que se interviene se ocupan las zonas noreste y sureste, dejando sin actuación las zonas noroeste y suroeste. Cuenta con una fachada que da a la fachada exterior (se trata de doble piel) mientras que por el otro lado, da a un patio circular en el que tiene ventanas acristaladas en toda su longitud, por lo que toda la planta cuenta con un gran aporte de luz natural.

En cuanto al uso de la planta, se plantea una configuración muy sencilla, con zonas de trabajo y espacios informales en área abierta y distintos tipos de salas de reunión, phone booths, almacenaje, reprografía, etc., en áreas cerradas. Como se ha comentado, existen dos núcleos de aseos de ambos sexos con acceso desde el núcleo de escaleras y ascensores.

La reforma se centra en cambios a nivel de arquitectura, principalmente actuando sobre los acabados. Se construyen divisiones verticales de tabiquería de pladur, así como de mamparas de vidrio que ayudan a organizar la nueva oficina dotándola de espacios amplios y abiertos para trabajo, reunión y relax combinados con espacios cerrados de reunión y concentración. Para los acabados se opta por varios colores y revestimientos verticales sobre pladur para mejorar el comportamiento acústico en el interior de las salas, con tonos neutros en la mayoría de la oficina. Los pavimentos de PVC, linóleo y moqueta tienen un predominio de tonos grises con zonas de PVC imitación madera, así como pequeñas áreas de moqueta con formas orgánicas y circulares.

En falsos techos únicamente se realizará montaje y desmontaje de ciertas zonas de techo modular para adecuar las instalaciones a la distribución de Estado Reformado.

Las nuevas divisiones interiores del local se realizarán mediante compartimentaciones de tabiquería ligera de pladur y mamparas acristaladas.

Se aprovecharán las instalaciones existentes (climatización, iluminación y PCI) adaptándolas a las necesidades de la nueva oficina, desplazando los elementos necesarios. Estas se resolverán por falso techo como por las comunicaciones de suelo existentes. La instalación nueva de voz-datos-fuerza para dar servicio a los puestos de trabajo será resuelta también por falso techo y reaprovechando las canaletas existentes. El uso de las plantas será privado.

La duración estimada de la obra es de **18 semanas**.



#### 1.4 SUPERFICIES DE ACTUACIÓN

Superficie total a reformar: m<sup>2</sup>

**SUPERFICIES DESGLOSADAS:**

**Superficies útiles por estancias:**

Superficie útil oficina planta 2ª	m <sup>2</sup>
Welcome area	60,18 m <sup>2</sup>
Área Workshops	26,78 m <sup>2</sup>
Área Grada	57,14 m <sup>2</sup>
Office	29,04 m <sup>2</sup>
Zona de trabajo temporal	57,75 m <sup>2</sup>
PhoneBooth 1	3,44 m <sup>2</sup>
PhoneBooth 2	2,72 m <sup>2</sup>
PhoneBooth 3	2,72 m <sup>2</sup>
Despacho Ana Larrañaga	19,42 m <sup>2</sup>
Despacho Carlos González	19,42 m <sup>2</sup>
Sala de Reunión 1	12,73 m <sup>2</sup>
Sala de Reunión 2	13,49 m <sup>2</sup>
Sala de Reunión 3	10,94 m <sup>2</sup>
Sala de Reunión 4	11,61 m <sup>2</sup>
Sala de Reunión 5	19,55 m <sup>2</sup>
Almacén 1	8,22 m <sup>2</sup>
Almacén 2	6,58 m <sup>2</sup>
Armario y Ropero 1	7,74 m <sup>2</sup>
Armario y Ropero 2	7,57 m <sup>2</sup>
Vestíbulo baños 1	8,32 m <sup>2</sup>
Vestíbulo baños 2	8,29 m <sup>2</sup>
Rack 1	9,07 m <sup>2</sup>
Rack 2	9,07 m <sup>2</sup>
Área informal 1	26,95 m <sup>2</sup>
Reprografía 1	35,69 m <sup>2</sup>
Reprografía 2	35,69 m <sup>2</sup>
Zona de trabajo 1	174,36 m <sup>2</sup>
Zona de trabajo 2	58,72 m <sup>2</sup>
Zona de trabajo 3	76,10 m <sup>2</sup>
Zona de trabajo 4	93,19 m <sup>2</sup>



## 1.4 CUMPLIMIENTO DE NORMATIVA APLICABLE

De acuerdo con lo dispuesto en el artículo 1º A). Uno, del Decreto 462/1971, de 11 de marzo, en la redacción del presente proyecto se han observado las normas vigentes aplicables sobre construcción.

### ÍNDICE

#### 0) Normas de carácter general

- 0.1 Normas de carácter general

#### 1) Estructuras

- 1.1 Acciones en la edificación
- 1.2 Acero
- 1.3 Fabrica de Ladrillo
- 1.4 Hormigón
- 1.5 Madera
- 1.6 Forjados

#### 2) Instalaciones

- 2.1 Agua
- 2.2 Ascensores
- 2.3 Audiovisuales y Antenas
- 2.4 Calefacción, Climatización y Agua Caliente Sanitaria
- 2.5 Electricidad
- 2.6 Instalaciones de Protección contra Incendios

#### 3) Cubiertas

- 3.1 Cubiertas

#### 4) Protección

- 4.1 Aislamiento Acústico
- 4.2 Aislamiento Térmico
- 4.3 Protección Contra Incendios
- 4.4 Seguridad y Salud en las obras de Construcción
- 4.5 Seguridad de Utilización

#### 5) Barreras arquitectónicas

- 5.1 Barreras Arquitectónicas

#### 6) Varios

- 6.1 Instrucciones y Pliegos de Recepción
- 6.2 Medio Ambiente
- 6.3 Otros

#### 0) NORMAS DE CARÁCTER GENERAL



## 0.1) NORMAS DE CARÁCTER GENERAL

### Ordenación de la edificación

LEY 38/1999, de 5 de noviembre, de la Jefatura del Estado  
B.O.E.: 6-NOV-1999

MODIFICADA POR:

#### **Modificación de la Ley 38/1999, de 5 de noviembre, de Ordenación de la Edificación**

Artículo 105 de la LEY 53/2002, de 30 de diciembre, de Medidas Fiscales, Administrativas y del Orden Social, de Jefatura del Estado  
B.O.E.: 31-DIC-2002

### Código Técnico de la Edificación

REAL DECRETO 314/2006, de 17 de marzo, del Ministerio de la Vivienda  
B.O.E.: 28-MAR-2006

(El régimen de aplicación se encuentra contenido en las disposiciones transitorias del citado R.D.)

### Certificación energética de edificios de nueva construcción

REAL DECRETO 47/2007, de 19 de enero, del Ministerio de la Presidencia  
B.O.E.: 31-ENE-2007

(Entrada en vigor el 1 de mayo de 2007)

## 1) ESTRUCTURAS

### 1.1) ACCIONES EN LA EDIFICACIÓN

#### **DBE SE-AE. Seguridad estructural - Acciones en la Edificación.**

Código Técnico de la Edificación R.D. 314/2006, de 17 de marzo  
B.O.E.: 28-MAR-2006

#### **Norma de Construcción Sismorresistente: parte general y edificación (NCSR-02)**

REAL DECRETO 997/2002, de 27 de septiembre, del Ministerio de Fomento  
B.O.E.: 11-OCT-2002

### 1.2) ACERO

#### **DBE SE-A. Seguridad Estructural - Acero**

Código Técnico de la Edificación. R.D. 314/2006, de 17 de marzo  
B.O.E.: 28-MAR-2006

### 1.3) FÁBRICA

#### **DBE SE-F. Seguridad Estructural Fábrica**

Código Técnico de la Edificación R.D. 314/2006, de 17 de marzo  
B.O.E.: 28-MAR-2006

### 1.4) HORMIGÓN



### **Instrucción de Hormigón Estructural "EHE"**

REAL DECRETO 2661/1998, de 11 de diciembre, del Ministerio de Fomento  
B.O.E.: 13-ENE-1999

MODIFICADO POR:

**Modificación del R.D. 1177/1992, de 2-OCT, por el que se reestructura la Comisión Permanente del Hormigón y el R.D. 2661/1998, de 11-DIC, por el que se aprueba la Instrucción de Hormigón Estructural (EHE)**

REAL DECRETO 996/1999, de 11 de junio, del Ministerio de Fomento  
B.O.E.: 24-JUN-1999

### **Actualización de la composición de la Comisión Permanente del Hormigón**

ORDEN de 18 de Abril de 2005, del Ministerio de Fomento  
B.O.E.: 4-MAY-2005

### **1.5) MADERA**

#### **DBE SE-M. Seguridad estructural - Estructuras de Madera**

Código Técnico de la Edificación R.D. 314/2006, de 17 de marzo  
B.O.E.: 28-MAR-2006

### **1.6) FORJADOS**

#### **Instrucción para el proyecto y la ejecución de forjados unidireccionales de hormigón estructural realizados con elementos prefabricados (EFHE)**

REAL DECRETO 642/2002, de 5 de julio, del Ministerio de Fomento  
B.O.E.: 06-AGO-2002  
Corrección de errores: B.O.E. 30-NOV-2002

#### **Fabricación y empleo de elementos resistentes para pisos y cubiertas**

REAL DECRETO 1630/1980, de 18 de julio, de la Presidencia del Gobierno  
B.O.E.: 8-AGO-1980

MODIFICADO POR:

**Modificación de fichas técnicas a que se refiere el Real Decreto anterior sobre autorización de uso para la fabricación y empleo de elementos resistentes de pisos y cubiertas.**

ORDEN de 29 de noviembre de 1989, del Ministerio de Obras Públicas y Urbanismo  
B.O.E.: 16-DIC-1989

MODIFICADO POR:

**Actualización del contenido de las fichas técnicas y del sistema de autocontrol de la calidad de la producción, referidas en el Anexo I de la Orden de 29-NOV-89**

RESOLUCIÓN de 6 de noviembre, del Ministerio de Fomento  
B.O.E.: 2-DIC-2002

#### **Actualización de las fichas de autorización de uso de sistemas de forjados**

RESOLUCIÓN de 30 de enero 1997, del Ministerio de Fomento B.O.E.: 6-MAR-1997



## 2) INSTALACIONES

### 2.1) AGUA

#### **DBE HS. Salubridad (Capítulos HS-4, HS-5)**

Código Técnico de la Edificación R.D. 314/2006, de 17 de marzo

B.O.E.: 28-MAR-2006

### 2.2) ASCENSORES

#### **Disposiciones de aplicación de la Directiva del Parlamento Europeo y del Consejo 95/16/CE, sobre ascensores**

REAL DECRETO 1314/1997 de 1 de agosto de 1997, del Ministerio de Industria y Energía

B.O.E.: 30-SEP-1997

Corrección errores: 28-JUL-1998

#### **Reglamento de aparatos de elevación y manutención de los mismos**

(sólo están vigentes los artículos 10 a 15, 19 y 23, el resto ha sido derogado por el R.D. 1314/1997)

REAL DECRETO 2291/1985, de 8 de noviembre, del Ministerio de Industria y Energía

B.O.E.: 11-DIC-1985

#### **Prescripciones para el incremento de la seguridad del parque de ascensores existentes**

REAL DECRETO 57/2005, de 21 de enero, del Ministerio de Industria, Turismo y Comercio

B.O.E.: 04-FEB-2005

#### **Instrucción técnica complementaria ITC-MIE-AEM 1, referente a ascensores electromecánicos**

(Derogado, excepto los preceptos a los que remiten los artículos vigentes del "Reglamento de aparatos de elevación y manutención de los mismos")

ORDEN de 23 de septiembre de 1987, del Ministerio de Industria y Energía

B.O.E.: 6-OCT-1987

Corrección errores: 12-MAY-1988

MODIFICADA POR:

#### **Modificación de la ITC-MIE-AEM 1, referente a ascensores electromecánicos**

ORDEN de 12 de septiembre de 1991, del Ministerio de Industria, Comercio y Turismo

B.O.E.: 17-SEP-1991

Corrección errores: 12-OCT-1991

#### **Prescripciones técnicas no previstas en la ITC-MIE-AEM 1, del Reglamento de aparatos de elevación y manutención de los mismos** RESOLUCIÓN de 27 de abril de 1992, de la Dirección General de Política Tecnológica del Ministerio de Industria, Comercio y Turismo

B.O.E.: 15-MAY-1992

### 2.3) AUDIOVISUALES Y ANTENAS

**Infraestructuras comunes en los edificios para el acceso a los servicios de telecomunicaciones.**



REAL DECRETO LEY 1/1998, de 27 de febrero, de la Jefatura del Estado

B.O.E.: 28-FEB-1998

**Reglamento regulador de las infraestructuras comunes de telecomunicaciones para el acceso a los servicios de telecomunicación en el interior de los edificios y de la actividad de instalación de equipos y sistemas de telecomunicaciones.**

REAL DECRETO 401/2003, de 4 de abril, del Ministerio de Ciencia y Tecnología

B.O.E.: 14-MAY-2003

**Desarrollo del Reglamento regulador de las infraestructuras comunes de telecomunicaciones para el acceso a los servicios de telecomunicación en el interior de los edificios y de la actividad de instalación de equipos y sistemas de telecomunicaciones.**

ORDEN 1296/2003, de 14 de mayo, del Ministerio de Ciencia y Tecnología

B.O.E.: 27-MAY-2003

#### **2.4) CALEFACCIÓN, CLIMATIZACIÓN Y AGUA CALIENTE SANITARIA**

**Reglamento de instalaciones térmicas en los edificios (RITE) y sus Instrucciones técnicas complementarias (ITE) y se crea la comisión asesora para instalaciones térmicas de los edificios.**

REAL DECRETO 1751/1998, de 31-JUL, Ministerio de la Presidencia

B.O.E.: 5-AGO-98

Corrección errores: 29-OCT-98

MODIFICADO POR:

**Modificación del Real Decreto 1751/1998, por el que se aprueba el Reglamento de Instalaciones Térmicas en los Edificios (RITE) y sus Instrucciones Técnicas Complementarias (ITE) y se crea la comisión asesora para instalaciones térmicas de los edificios.**

REAL DECRETO 1218/2002, de 22-NOV, del Ministerio de la Presidencia

B.O.E.: 3-DIC-02

**Reglamento técnico de distribución y utilización de combustibles gaseosos y sus instrucciones técnicas complementarias ICG 01 a 11**

REAL DECRETO 919/2006, de 28 de julio

B.O.E.: 4-SEPT-06

**Instrucción técnica complementaria MI-IP 03 "Instalaciones petrolíferas para uso propio"**

REAL DECRETO 1427/1997, de 15-SEP, del Ministerio de Industria y Energía

B.O.E.: 23-OCT-97

Corrección errores: 24-ENE-98

MODIFICADA POR:

**Modificación del Reglamento de instalaciones petrolíferas, aprobado por R. D. 2085/1994, de 20-OCT, y las Instrucciones Técnicas complementarias MI-IP-03, aprobadas por el R.D. 1427/1997, de 15-SET, y MI-IP-04, aprobada por el R.D. 2201/1995, de 28-DIC.**

REAL DECRETO 1523/1999, de 1-OCT, del Ministerio de Industria y Energía

B.O.E.: 22-OCT-99 Corrección errores: 3-MAR-00



## **DBE HE. Ahorro de Energía (Capítulo HE-4: Contribución solar mínima de agua caliente sanitaria)**

Código Técnico de la Edificación R.D. 314/2006, de 17 de marzo

B.O.E.: 28-MAR-2006

### **2.5) ELECTRICIDAD**

#### **Reglamento Electrotécnico para Baja Tensión e instrucciones Técnicas Complementarias (ITC) BT 01 a BT 51**

Real Decreto 842/2002, de 2 de agosto, del Ministerio de Ciencia y Tecnología

B.O.E.: suplemento al nº 224, 18-SEP-2002

**Anulado el inciso 4.2.C.2 de la ITC-BT-03 por:**

Sentencia de 17 de febrero de 2004 de la Sala Tercera del Tribunal Supremo

B.O.E.: 5-ABR-2004

#### **Autorización para el empleo de sistemas de instalaciones con conductores aislados bajo canales protectores de material plástico**

RESOLUCIÓN de 18 de enero 1988, de la Dirección General de Innovación Industrial

B.O.E.: 19-FEB-1988

### **2.6) INSTALACIONES DE PROTECCIÓN CONTRA INCENDIOS**

#### **Reglamento de instalaciones de protección contra incendios**

REAL DECRETO 1942/1993, de 5 de noviembre, del Ministerio de Industria y Energía

B.O.E.: 14-DIC-1993

Corrección de errores: 7-MAY-1994

#### **Normas de procedimiento y desarrollo del Real Decreto 1942/1993, de 5-NOV, por el que se aprueba el Reglamento de instalaciones de protección contra incendios y se revisa el anexo I y los apéndices del mismo**

ORDEN, de 16 de abril de 1998, del Ministerio de Industria y Energía

B.O.E.: 28-ABR-1998

### **3) CUBIERTAS**

#### **3.1) CUBIERTAS**

##### **DBE HS-1. Salubridad**

Código Técnico de la Edificación R.D. 314/2006, de 17 de marzo

B.O.E.: 28-MAR-2006

### **4) PROTECCIÓN**

#### **4.1) AISLAMIENTO ACÚSTICO**

##### **Norma Básica de la edificación "NBE-CA-88" condiciones acústicas de los edificios**

ORDEN de 29 de septiembre 1988, del Ministerio de Obras Públicas y Urbanismo

B.O.E.: 8-OCT-1988



Aprobada inicialmente bajo la denominación de:

**Norma "NBE-CA-81" sobre condiciones acústicas de los edificios**

REAL DECRETO 1909/1981, de 24 de julio, del Ministerio de Obras Públicas y Urbanismo

B.O.E.: 7-SEP-1981

**Modificada pasando a denominarse Norma "NBE-CA-82" sobre condiciones acústicas de los edificios**

REAL DECRETO 2115/1982, de 12 de agosto, del Ministerio de Obras Públicas y Urbanismo

B.O.E.: 3-SEP-1982

Corrección errores: 7-OCT-1982

#### **4.2) AISLAMIENTO TÉRMICO**

##### **DBE-HE-Ahorro de Energía**

Código Técnico de la Edificación R.D. 314/2006, de 17 de marzo

B.O.E.: 28-MAR-2006

#### **4.3) PROTECCIÓN CONTRA INCENDIOS**

##### **DBE-SI-Seguridad en caso de Incendios**

Código Técnico de la Edificación R.D. 314/2006, de 17 de marzo

B.O.E.: 28-MAR-2006

**Reglamento de Seguridad contra Incendios en los establecimientos industriales.**

REAL DECRETO 2267/2004, de 3 Diciembre, del Ministerio de Industria, Turismo y Comercio

B.O.E.: 17-DIC-2004

Corrección errores: 05-MAR-2005

**Clasificación de los productos de construcción y de los elementos constructivos en función de sus propiedades de reacción y de resistencia frente al fuego**

Real Decreto 312/2005, de 18 de marzo

B.O.E.: 02-ABR-2006

#### **4.4) SEGURIDAD Y SALUD EN LAS OBRAS DE CONSTRUCCIÓN**

##### **Disposiciones mínimas de seguridad y de salud en las obras de construcción**

REAL DECRETO 1627/1997, de 24 de octubre, del Ministerio de la Presidencia

B.O.E.: 25-OCT-1997

MODIFICADO POR:

**Modificación del Real Decreto 1215/1997, de 18 de julio, por el que se establecen las disposiciones mínimas de seguridad y salud para la utilización por los trabajadores de los equipos de trabajo, en materia de trabajos temporales en altura.**

REAL DECRETO 2177/2004, de 12 de noviembre, del Ministerio de la Presidencia

B.O.E.: 13-NOV-2004

**Modificación del Real Decreto 1627/1997, de 24 de octubre, por el que se establecen las disposiciones mínimas de seguridad y salud en las obras de construcción.**

REAL DECRETO 604/2006, de 19 de mayo, del Ministerio de Trabajo y Asuntos Sociales

B.O.E.: 29-MAY-2006



### **Prevención de Riesgos Laborales**

LEY 31/1995, de 8 de noviembre, de la Jefatura del Estado

B.O.E.: 10-NOV-1995

DESARROLLADA POR:

**Desarrollo del artículo 24 de la Ley 31/1995 de Prevención de Riesgos Laborales, en materia de coordinación de actividades empresariales**

REAL DECRETO 171/2004, de 30 de enero, del Ministerio de Trabajo y Asuntos Sociales

B.O.E.: 31-ENE-2004

### **Reglamento de los Servicios de Prevención**

REAL DECRETO 39/1997, de 17 de enero, del Ministerio de Trabajo y Asuntos Sociales

B.O.E.: 31-ENE-1997

MODIFICADO POR:

**Modificación del Reglamento de los Servicios de Prevención**

REAL DECRETO 780/1998, de 30 de abril, del Ministerio de Trabajo y Asuntos Sociales

B.O.E.: 1-MAY-1998

**Modificación del Reglamento de los Servicios de Prevención**

REAL DECRETO 604/2006, de 19 de mayo, del Ministerio de Trabajo y Asuntos Sociales

B.O.E.: 29-MAY-2006

### **Señalización de seguridad en el trabajo**

REAL DECRETO 485/1997, de 14 de abril, del Ministerio de Trabajo y Asuntos Sociales

B.O.E.: 23-ABR-1997

### **Seguridad y Salud en los lugares de trabajo**

REAL DECRETO 486/1997, de 14 de abril, del Ministerio de Trabajo y Asuntos Sociales

B.O.E.: 23-ABR-1997

MODIFICADO POR:

**Modificación del Real Decreto 1215/1997, de 18 de julio, por el que se establecen las disposiciones mínimas de seguridad y salud para la utilización por los trabajadores de los equipos de trabajo, en materia de trabajos temporales en altura.**

REAL DECRETO 2177/2004, de 12 de noviembre, del Ministerio de la Presidencia

B.O.E.: 13-NOV-2004

### **Manipulación de cargas**

REAL DECRETO 487/1997, de 14 de abril, del Ministerio de Trabajo y Asuntos Sociales

B.O.E.: 23-ABR-1997

### **Utilización de equipos de protección individual**

REAL DECRETO 773/1997, de 30 de mayo, del Ministerio de Trabajo y Asuntos Sociales

B.O.E.: 12-JUN-1997



Corrección errores: 18-JUL-1997

### **Utilización de equipos de trabajo**

REAL DECRETO 1215/1997, de 18 de julio, del Ministerio de Trabajo y Asuntos Sociales

B.O.E.: 7-AGO-1997

MODIFICADO POR:

**Modificación del Real Decreto 1215/1997, de 18 de julio, por el que se establecen las disposiciones mínimas de seguridad y salud para la utilización por los trabajadores de los equipos de trabajo, en materia de trabajos temporales en altura.**

REAL DECRETO 2177/2004, de 12 de noviembre, del Ministerio de la Presidencia

B.O.E.: 13-NOV-2004

### **Disposiciones mínimas de seguridad y salud aplicables a los trabajos con riesgo de exposición al amianto**

REAL DECRETO 396/2006, de 31 de marzo, del Ministerio de la Presidencia

B.O.E.: 11-ABR-2006

### **Regulación de la subcontratación**

LEY 32/2006, de 18 de Octubre

B.O.E.: 19-OCT-2006

(Entrada en vigor el 19 de abril de 2007)

## **4.5) SEGURIDAD DE UTILIZACIÓN**

### **DBE-SU-Seguridad de utilización**

Código Técnico de la Edificación R.D. 314/2006, de 17 de marzo

B.O.E.: 28-MAR-2006

## **5) BARRERAS ARQUITECTÓNICAS**

### **5.1) BARRERAS ARQUITECTÓNICAS**

#### **Medidas mínimas sobre accesibilidad en los edificios**

REAL DECRETO 556/1989, de 19 de mayo, del Ministerio de Obras Públicas y Urbanismo

B.O.E.: 23-MAY-1989

## **6) VARIOS**

### **6.1) INSTRUCCIONES Y PLIEGOS DE RECEPCIÓN**

#### **Pliego general de condiciones para la recepción de ladrillos cerámicos en las obras "RL-88"**

ORDEN de 27 de julio de 1988, del Ministerio de Relaciones con las Cortes y con la Secretaría del Gobierno

B.O.E.: 3-AGO-1988

#### **Pliego general de condiciones para recepción yesos y escayolas en las obras de construcción "RY-85"**

ORDEN de 31 de mayo de 1985, de la Presidencia del Gobierno

B.O.E.: 10-JUN-1985

#### **Instrucción para la recepción de cementos "RC-03"**

REAL DECRETO 1797/2003, de 26 de diciembre, del Ministerio de la Presidencia

B.O.E.: 16-ENE-2004



Corrección errores: 13-MAR-2004

**Disposiciones para la libre circulación de productos de construcción en aplicación de la Directiva 89/106/CEE**

REAL DECRETO 1630/1992, de 29 de diciembre, del Ministerio de Relación con las Cortes y de la Secretaría del Gobierno

B.O.E.: 09-FEB-1993

MODIFICADO POR:

**Modificación del Real Decreto 1630/1992, de 29 de diciembre, en aplicación de la Directiva 93/68/CEE.**

REAL DECRETO 1328/1995, de 28 de julio, del Ministerio de la Presidencia

B.O.E.: 19-AGO-1995

**6.2) MEDIO AMBIENTE**

**Reglamento de actividades molestas, insalubres, nocivas y peligrosas**

DECRETO 2414/1961, de 30 de noviembre

B.O.E.: 7-DIC-1961

Corrección errores: 7-MAR-1962

**DEROGADOS el segundo párrafo del artículo 18 y el Anexo 2 por:**

**Protección de la salud y seguridad de los trabajadores contra los riesgos relacionados con los agentes químicos durante el trabajo**

REAL DECRETO 374/2001, de 6 de abril, del Ministerio de la Presidencia

B.O.E.: 1-MAY-2001

ORDEN de 15 de marzo de 1963, del Ministerio de la Gobernación

B.O.E.: 2-ABR-1963

**6.3) OTROS**

**Casilleros postales. Reglamento de los servicios de correos**

DECRETO 1653/1964, de 14 de mayo, del Ministerio de la Gobernación

B.O.E.: 9-JUN-1964

Corrección errores: 9-JUL-1964

MODIFICADO POR:

**Modificación del Reglamento de los servicios de correos**

ORDEN de 14 de agosto de 1971 del Ministerio de Gobernación

B.O.E.: 3-SEP-1971

**2. DESCRIPCIÓN GENERAL DE LOS PARÁMETROS QUE DETERMINAN LAS PREVISIONES TÉCNICAS A CONSIDERAR EN EL PROYECTO.**



## A. Sistema estructural

En la intervención de reforma que se va a realizar no se contempla la modificación del sistema estructural actual que tiene el edificio, estando la estructura del mismo compuesta por pilares de hormigón armado y forjado bidireccional de bañeras del mismo material.

## B. Sistema envolvente

### B.1 Fachadas

La configuración actual de la fachada acristalada no se modificará en proyecto.

### B.2 Cubiertas

La cubierta del edificio no se va a modificar en esta intervención.

### B.3 Terrazas y balcones

La oficina no cuenta con terrazas ni balcones.

### B.4 Particiones verticales

Las particiones verticales son, en su mayoría, paramentos de pladur, o mamparas de vidrio simple.

### B.5 Particiones horizontales

Solamente se intervendrá en el acabado de las particiones horizontales, es decir, los falsos techos y suelo.

### B.6 Medianerías

No se actúa.

## C. Sistemas de compartimentación

Se ejecutará la tabiquería nueva necesaria con cartón-yeso 13+13+46+13+13.

En el caso de mamparas de vidrio se opta por estructura de vidrio simple y mampara doble con perfilera de aluminio lacados en negro.

## D. Sistema de acabados

Se pintarán los paramentos verticales existentes con pintura plástica lisa en color Blanca RAL 9010. Los nuevos tabiques de pladur se revestirán con distintos materiales tal y como aparece en el plano de acabados verticales, incluyendo Vescom en el interior de las salas, panelados y enlistonados de madera, veledas escribibles, así como soluciones acústicas en algunas salas de reunión.

El falso techo modular existente se modifica según como se indican en los planos.

Se utilizarán diferentes modelos de moqueta, linóleos y suelos vinílicos con distintos acabados (imitación madera, imitación hormigón...) para colocar sobre el suelo.

## E. Sistema de acondicionamiento ambiental

Se mantiene la instalación actual de climatización del edificio.



### F. Sistema de servicios

Todos los servicios necesarios para el correcto funcionamiento de la oficina como el abastecimiento y la evacuación de aguas, el suministro eléctrico, telefonía, telecomunicaciones, etc., ya están instalados en la misma. En la intervención a realizar, los puntos de abastecimiento de estos servicios se adaptarán a los lugares donde se necesiten.

### 3. PRESTACIONES DEL EDIFICIO

Requisitos básicos:	Según CTE		En proyecto	Prestaciones según el CTE en proyecto
Seguridad	DB-SE	Seguridad estructural	DB-SE	No procede
	DB-SI	Seguridad en caso de incendio	DB-SI	De tal forma que los ocupantes puedan desalojar el edificio en condiciones seguras, se pueda limitar la extensión del incendio dentro del propio edificio y de los colindantes y se permita la actuación de los equipos de extinción y rescate.
	DB-SU	Seguridad de utilización	DB-SU	De tal forma que el uso normal del edificio no suponga riesgo de accidente para las personas.
Habitabilidad	DB-HS	Salubridad	DB-HS	Higiene, salud y protección del medioambiente, de tal forma que se alcancen condiciones aceptables de salubridad y estanqueidad en el ambiente interior del edificio y que éste no deteriore el medio ambiente en su entorno inmediato, garantizando una adecuada gestión de toda clase de residuos.
	DB-HR	Protección frente al ruido	DB-HR	De tal forma que el ruido percibido no ponga en peligro la salud de las personas y les permita realizar satisfactoriamente sus actividades.
	DB-HE	Ahorro de energía y aislamiento térmico	DB-HE	De tal forma que se consiga un uso racional de la energía necesaria para la adecuada utilización del edificio. Cumple con la <b>UNE EN ISO 13 370: 1999</b> "Prestaciones térmicas de edificios. Transmisión de calor por el terreno. Métodos de cálculo".
				Otros aspectos funcionales de los elementos constructivos o de las instalaciones que permitan un uso satisfactorio del edificio
Funcionalidad		Utilización	<b>ME / MC</b>	De tal forma que la disposición y las dimensiones de los espacios y la dotación de las instalaciones faciliten la adecuada realización de las funciones previstas en el edificio.



	Accesibilidad		De tal forma que se permita a las personas con movilidad y comunicación reducidas el acceso y la circulación por el edificio en los términos previstos en su normativa específica.
	Acceso a los servicios		De telecomunicación audiovisuales y de información de acuerdo con lo establecido en su normativa específica.

#### 4. LIMITACIONES

Limitaciones de uso del edificio:	El edificio solo podrá destinarse a los usos previstos en el proyecto. La dedicación de algunas de sus dependencias a uso distinto del proyectado requerirá de un proyecto de reforma y cambio de uso que será objeto de licencia nueva. Este cambio de uso será posible siempre y cuando el nuevo destino no altere las condiciones del resto del edificio ni sobrecargue las prestaciones iniciales del mismo en cuanto a estructura, instalaciones, etc.
-----------------------------------	---

Madrid, 18 de octubre de 2019.

EL ARQUITECTO

José Luis Bescansa Lasuén, (colegiado 13.641 del COAM)



## SUMARIO

### A.- PLIEGO PARTICULAR

Páginas

#### *CAPITULO PRELIMINAR: DISPOSICIONES GENERALES*

Naturaleza y objeto del pliego

Documentación del contrato de obra

4

#### *CAPITULO I: CONDICIONES FACULTATIVAS*

##### EPÍGRAFE 1º: DELIMITACION GENERAL DE FUNCIONES TÉCNICAS

El Arquitecto Director

El Aparejador o Arquitecto Técnico

El Coordinador de Seguridad y Salud durante la ejecución de la obra

El Constructor

El Promotor-El Coordinador de Gremios

4

##### EPÍGRAFE 2º: DE LAS OBLIGACIONES Y DERECHOS GENERALES DEL CONSTRUCTOR O CONTRATISTA

Verificación de los documentos del Proyecto

Plan de Seguridad y Salud

Oficina en la obra

Representación del Contratista

Presencia del Constructor en la obra

Trabajos no estipulados expresamente

Interpretaciones, aclaraciones y modificaciones de los documentos del Proyecto

Reclamaciones contra las órdenes de la Dirección Facultativa

Recusación por el Contratista del personal nombrado por el Arquitecto

Faltas de personal

5

##### EPÍGRAFE 3.º: PRESCRIPCIONES GENERALES RELATIVAS A LOS TRABAJOS, A LOS MATERIALES Y A LOS MEDIOS AUXILIARES

Caminos y accesos

Replanteo

Comienzo de la obra. Ritmo de ejecución de los trabajos

Orden de los trabajos

Facilidades para otros Contratistas

Ampliación del Proyecto por causas imprevistas o de fuerza mayor

Prórroga por causa de fuerza mayor

Responsabilidad de la Dirección Facultativa en el retraso de la obra

Condiciones generales de ejecución de los trabajos

Obras ocultas

Trabajos defectuosos

Vicios ocultos

De los materiales y de los aparatos. Su procedencia

Presentación de muestras

Materiales no utilizables

Materiales y aparatos defectuosos

Gastos ocasionados por pruebas y ensayos

Limpieza de las obras

Obras sin prescripciones

5

##### EPÍGRAFE 4.º: DE LAS RECEPCIONES DE EDIFICIOS Y OBRAS ANEJAS

De las recepciones provisionales

Documentación final de la obra

Medición definitiva de los trabajos y liquidación provisional de la obra

Plazo de garantía

Conservación de las obras recibidas provisionalmente

De las recepciones de trabajos cuya contrata haya sido rescindida

7

#### *CAPITULO II: CONDICIONES ECONÓMICAS*

##### EPÍGRAFE 1.º

Principio general

7

##### EPÍGRAFE 2.º: FIANZAS Y GARANTIAS

Fianzas

Fianza provisional

Ejecución de trabajos con cargo a la fianza

7



De su devolución en general	
Devolución de la fianza en el caso de efectuarse recepciones parciales	
<b>EPÍGRAFE 3.º: DE LOS PRECIOS</b>	<b>8</b>
Composición de los precios unitarios	
Precios de contrata. Importe de contrata	
Precios contradictorios	
Reclamaciones de aumento de precios por causas diversas	
Formas tradicionales de medir o de aplicar los precios	
De la revisión de los precios contratados	
Acopio de materiales	
<b>EPÍGRAFE 4.º: OBRAS POR ADMINISTRACIÓN</b>	<b>9</b>
Administración	
Obras por Administración directa	
Obras por Administración delegada o indirecta	
Liquidación de obras por Administración	
Abono al Constructor de las cuentas de Administración delegada	
Normas para la adquisición de los materiales y aparatos	
Responsabilidad del Constructor en el bajo rendimiento de los obreros	
Responsabilidad del Constructor	
<b>EPÍGRAFE 5.º: DE LA VALORACIÓN Y ABONO DE LOS TRABAJOS</b>	<b>9</b>
Formas varias de abono de las obras	
Relaciones valoradas y certificaciones	
Mejoras de obras libremente ejecutadas	
Abono de trabajos presupuestados con partida alzada	
Abono de agotamientos y otros trabajos especiales no contratados	
Pagos	
Abono de trabajos ejecutados durante el plazo de garantía	
<b>EPÍGRAFE 6.º: DE LAS INDEMNIZACIONES MUTUAS</b>	<b>10</b>
Importe de la indemnización por retraso no justificado en el plazo de terminación de las obras	
Demora de los pagos	
<b>EPÍGRAFE 7.º: VARIOS</b>	<b>11</b>
Mejoras y aumentos de obra. Casos contrarios	
Unidades de obra defectuosas pero aceptables	
Seguro de las obras	
Conservación de la obra	
Uso por el Contratista de edificios o bienes del propietario	
<b>CAPITULO III: CONDICIONES TÉCNICAS PARTICULARES.</b>	
<b>EPÍGRAFE 1.º: CONDICIONES GENERALES</b>	<b>12</b>
Calidad de los materiales	
Pruebas y ensayos de los materiales	
Materiales no consignados en proyecto	
Condiciones generales de ejecución	
<b>EPÍGRAFE 2.º: CONDICIONES QUE HAN DE CUMPLIR LOS MATERIALES</b>	<b>12</b>
<b>CONDICIONES PARA LA EJECUCIÓN DE LAS UNIDADES DE OBRA</b>	
Movimiento de tierras	
Hormigones	
Forjados Unidireccionales	
Soportes de hormigón armado	
Vigas de hormigón armado	
Albañilería	
Alicatados	
Solados	
Carpintería de madera	
Carpintería metálica	
Pintura	
Fontanería	
Calefacción	
Instalación de climatización	



Instalación eléctrica. Baja Tensión  
Instalación de puesta a tierra  
Instalación de Telecomunicaciones  
Impermeabilizaciones  
Aislamiento Termoacustico  
Cubiertas  
Instalación de iluminación interior  
Instalación de iluminación de emergencia  
Instalación de sistemas de protección contra el rayo  
Instalación de sistemas solares térmicos para producción de a.c.s.  
Precauciones a adoptar

EPÍGRAFE 3.º: CONTROL DE LA OBRA	57
Control de hormigón	
EPÍGRAFE 4.º: OTRAS CONDICIONES	57
<i>CAPITULO IV: ANEXOS - CONDICIONES TÉCNICAS PARTICULARES</i>	
EPÍGRAFE 1.º: ANEXO 1. INSTRUCCIÓN DE HORMIGÓN ESTRUCTURAL EHE	58
EPÍGRAFE 2.º: ANEXO 2. LIMITACION DE LA DEMANDA ENERGETICA EN LOS EDIFICIOS DB-HE 1 (PARTE II DEL CTE)	58
EPÍGRAFE 3.º: ANEXO 3. CONDICIONES ACÚSTICAS EN LOS EDIFICIOS NBE CA-88	59
EPÍGRAFE 4.º: ANEXO 4. SEGURIDAD EN CASO DE INCENDIO EN LOS EDIFICIOS DB-SI (PARTE II - CTE)	59

*CAPITULO PRELIMINAR  
DISPOSICIONES GENERALES*

NATURALEZA Y OBJETO DEL PLIEGO GENERAL.

*Artículo 1.* El presente Pliego de Condiciones particulares del Proyecto tiene por finalidad regular la ejecución de las obras fijando los niveles técnicos y de calidad exigibles, precisando las intervenciones que corresponden, según el contrato y con arreglo a la legislación aplicable, al Promotor o dueño de la obra, al Contratista o constructor de la misma, sus técnicos y encargados, al Arquitecto y al Aparejador o Arquitecto Técnico, así como las relaciones entre todos ellos y sus correspondientes obligaciones en orden al cumplimiento del contrato de obra.

DOCUMENTACIÓN DEL CONTRATO DE OBRA.

*Artículo 2.* Integran el contrato los siguientes documentos relacionados por orden de prelación en cuanto al valor de :sus especificaciones en caso de omisión o aparente contradicción:

- 1.º Las condiciones fijadas en el propio documento de contrato de empresa o arrendamiento de obra, si existiera.
- 2.º Memoria, planos, mediciones y presupuesto.
- 3.º El presente Pliego de Condiciones particulares.
- 4.º El Pliego de Condiciones de la Dirección general de Arquitectura.

Las órdenes e instrucciones de la Dirección facultativa de las obras se incorporan al Proyecto como interpretación, complemento o precisión de sus determinaciones.

En cada documento, las especificaciones literales prevalecen sobre las gráficas y en los planos, la cota prevalece sobre la medida a escala.

CAPITULO I  
CONDICIONES FACULTATIVAS

EPÍGRAFE 1.º  
DELIMITACION GENERAL DE FUNCIONES TÉCNICAS

EL ARQUITECTO DIRECTOR

*Artículo 3.* Corresponde al Arquitecto Director:

- a) Comprobar la adecuación de la cimentación proyectada a las características reales del suelo.
- b) Redactar los complementos o rectificaciones del proyecto que se precisen.



- c) Asistir a las obras, cuantas veces lo requiera su naturaleza y complejidad, a fin de resolver las contingencias que se produzcan e impartir las instrucciones complementarias que sean precisas para conseguir la correcta solución arquitectónica.
- d) Coordinar la intervención en obra de otros técnicos que, en su caso, concurren a la dirección con función propia en aspectos parciales de su especialidad.
- e) Aprobar las certificaciones parciales de obra, la liquidación final y asesorar al promotor en el acto de la recepción.
- f) Preparar la documentación final de la obra y expedir y suscribir en unión del Aparejador o Arquitecto Técnico, el certificado final de la misma.

#### EL APAREJADOR O ARQUITECTO TÉCNICO

*Artículo 4.* Corresponde al Aparejador o Arquitecto Técnico:

- a) Redactar el documento de estudio y análisis del Proyecto con arreglo a lo previsto en el epígrafe 1.4. de R.D. 314/1979, de 19 de Enero.
- b) Planificar, a la vista del proyecto arquitectónico, del contrato y de la normativa técnica de aplicación, el control de calidad y económico de las obras.
- c) Efectuar el replanteo de la obra y preparar el acta correspondiente, suscribiéndola en unión del Arquitecto y del Constructor.
- d) Ordenar y dirigir la ejecución material con arreglo al proyecto, a las normas técnicas de obligado cumplimiento y a las reglas de buenas construcciones.

#### EL COORDINADOR DE SEGURIDAD Y SALUD DURANTE LA EJECUCION DE LA OBRA

*Artículo 5.* Corresponde al Coordinador de seguridad y salud :

- a) Aprobar antes del comienzo de la obra, el Plan de Seguridad y Salud redactado por el constructor
- b) Tomar las decisiones técnicas y de organización con el fin de planificar los distintos trabajos o fases de trabajo que vayan a desarrollarse simultánea o sucesivamente.
- c) Coordinar las actividades de la obra para garantizar que los contratistas, los subcontratistas y los trabajadores autónomos apliquen de manera coherente y responsable los principios de acción preventiva.
- d) Contratar las instalaciones provisionales, los sistemas de seguridad y salud, y la aplicación correcta de los métodos de trabajo.
- e) Adoptar las medidas necesarias para que sólo las personas autorizadas puedan acceder a las obras.

#### EL CONSTRUCTOR

*Artículo 6.* Corresponde al Constructor:

- a) Organizar los trabajos de construcción, redactando los planes de obra que se precisen y proyectando o autorizando las instalaciones provisionales y medios auxiliares de la obra.
- b) Elaborar, antes del comienzo de las obras, el Plan de Seguridad y Salud de la obra en aplicación del estudio correspondiente, y disponer, en todo caso, la ejecución de las medidas preventivas, velando por su cumplimiento y por la observancia de la normativa vigente en materia de seguridad e higiene en el trabajo.
- c) Suscribir con el Arquitecto y el Aparejador o Arquitecto Técnico, el acta de replanteo de la obra.
- d) Ostentar la Jefatura de todo el personal que intervenga en la obra y coordinar las intervenciones de los subcontratistas y trabajadores autónomos.
- e) Asegurar la idoneidad de todos y cada uno de los materiales y elementos constructivos que se utilicen, comprobando los preparados en obra y rechazando,

por iniciativa propia o por prescripción del Aparejador o Arquitecto Técnico, los suministros o prefabricados que no cuenten con las garantías o documentos de idoneidad requeridos por las normas de aplicación.

f) Llevar a cabo la ejecución material de las obras de acuerdo con el proyecto, las normas técnicas de obligado cumplimiento y las reglas de la buena construcción.

g) Custodiar el Libro de órdenes y seguimiento de la obra, y dar el enterado a las anotaciones que se practiquen en el mismo.

h) Facilitar al Aparejador o Arquitecto Técnico, con antelación suficiente, los materiales precisos para el cumplimiento de su cometido.

i) Preparar las certificaciones parciales de obra y la propuesta de liquidación final.

j) Suscribir con el Promotor el acta de recepción de la obra.

k) Concertar los seguros de accidentes de trabajo y de daños a terceros durante la obra.

#### EL PROMOTOR - COORDINADOR DE GREMIOS

*Artículo 7.* Corresponde al Promotor- Coordinador de Gremios:

Cuando el promotor, cuando en lugar de encomendar la ejecución de las obras a un contratista general, contrate directamente a varias empresas o trabajadores autónomos para la realización de determinados trabajos de la obra, asumirá las funciones definitivas para el constructor en el artículo 6.



## EPÍGRAFE 2.º DE LAS OBLIGACIONES Y DERECHOS GENERALES DEL CONSTRUCTOR O CONTRATISTA

### VERIFICACIÓN DE LOS DOCUMENTOS DEL PROYECTO

**Artículo 8.** Antes de dar comienzo a las obras, el Constructor manifestará que la documentación aportada le resulta suficiente para la comprensión de la totalidad de la obra contratada, o en caso contrario, solicitará por escrito las aclaraciones pertinentes.

### OFICINA EN LA OBRA

**Artículo 9.** El Constructor habilitará en la obra una oficina. En dicha oficina tendrá siempre con Contratista a disposición de la Dirección Facultativa:

- El Proyecto de Ejecución.
- La Licencia de Obras.
- El Libro de Ordenes y Asistencias.
- El Plan de Seguridad e Higiene.
- El Libro de Incidencias.
- El Reglamento y Ordenanza de Seguridad e Higiene en el Trabajo.
- La documentación de los seguros mencionados en el artículo 6k.

Dispondrá además el Constructor una oficina para la Dirección facultativa, convenientemente acondicionada para que en ella se pueda trabajar con normalidad a cualquier hora de la jornada.

### REPRESENTACIÓN DEL CONTRATISTA

**Artículo 10.** El Constructor viene obligado a comunicar al promotor y a la Dirección Facultativa, la persona designada como delegado suyo en la obra, que tendrá el carácter de Jefe de la misma, con dedicación plena y con facultades para representarle y adoptar en todo momento cuantas decisiones competen a la contrata.

Serán sus funciones las del Constructor según se especifica en el artículo 6.

Cuando la importancia de las obras lo requiera y así se consigne en el Pliego de "Condiciones particulares de índole facultativa", el Delegado del Contratista será un facultativo de grado superior o grado medio, según los casos.

El incumplimiento de esta obligación o, en general, la falta de cualificación suficiente por parte del personal según la naturaleza de los trabajos, facultará al

Arquitecto para ordenar la paralización de las obras sin derecho a reclamación alguna, hasta que se subsane la deficiencia.

### PRESENCIA DEL CONSTRUCTOR EN LA OBRA

**Artículo 11.** El Constructor, por sí o por medio de sus técnicos, o encargados estará presente durante la jornada legal de trabajo y acompañará al Arquitecto o al Aparejador o Arquitecto Técnico, en las visitas que hagan a las obras, poniéndose a su disposición para la práctica de los reconocimientos que se consideren necesarios y suministrándoles los datos precisos para la comprobación de mediciones y liquidaciones.

### TRABAJOS NO ESTIPULADOS EXPRESAMENTE

**Artículo 12.** Es obligación de la contrata el ejecutar cuando sea necesario para la buena construcción y aspecto de las obras, aun cuando no se halle expresamente determinado en los documentos de Proyecto, siempre que, sin separarse de su espíritu y recta interpretación, lo disponga el Arquitecto dentro de los límites de posibilidades que los presupuestos habiliten para cada unidad de obra y tipo de ejecución.

Se requerirá reformado de proyecto con consentimiento expreso del promotor, toda variación que suponga incremento de precios de alguna unidad de obra en más del 20 por 100 ó del total del presupuesto en más de un 10 por 100.

### INTERPRETACIONES, ACLARACIONES Y MODIFICACIONES DE LOS DOCUMENTOS DEL PROYECTO

**Artículo 13.** Cuando se trate de aclarar, interpretar o modificar preceptos de los Pliegos de Condiciones o indicaciones de los planos o croquis, las órdenes e instrucciones correspondientes se comunicarán al Constructor, pudiendo éste solicitar que se le comuniquen por escrito, con detalles necesarios para la correcta ejecución de la obra.

Cualquier reclamación que en contra de las disposiciones tomadas por éstos crea oportuno hacer el Constructor, habrá de dirigirla, dentro precisamente del plazo de tres días, a quién la hubiere dictado, el cual dará al Constructor el correspondiente recibo, si éste lo solicitase.

**Artículo 14.** El Constructor podrá requerir del Arquitecto o del Aparejador o Arquitecto Técnico, según sus respectivos cometidos, las instrucciones o aclaraciones que se precisen para la correcta interpretación y ejecución de lo proyectado.

### RECLAMACIONES CONTRA LAS ORDENES DE LA DIRECCION FACULTATIVA

**Artículo 15.** Las reclamaciones que el Contratista quiera hacer contra las órdenes o instrucciones dimanadas de la Dirección Facultativa, solo podrá presentarlas, ante el promotor, si son de orden económico y de acuerdo con las condiciones estipuladas en los Pliegos de Condiciones correspondientes. Contra disposiciones de orden técnico del Arquitecto o del Aparejador o Arquitecto Técnico, no se admitirá reclamación alguna, pudiendo el Contratista salvar su responsabilidad, si lo estima oportuno, mediante exposición razonada dirigida al Arquitecto, el cual podrá limitar su contestación al acuse de recibo, que en todo caso será obligatorio para este tipo de reclamaciones.

### RECUSACIÓN POR EL CONTRATISTA DEL PERSONAL NOMBRADO POR EL ARQUITECTO

**Artículo 16.** El Constructor no podrá recusar a los Arquitectos, Aparejadores o personal encargado por éstos de la vigilancia de las obras, ni pedir que por parte del promotor se designen otros facultativos para los reconocimientos y mediciones.

Cuando se crea perjudicado por la labor de éstos procederá de acuerdo con lo estipulado en el artículo precedente, pero sin que por esta causa puedan interrumpirse ni perturbarse la marcha de los trabajos.



#### FALTAS DEL PERSONAL

*Artículo 17.* El Arquitecto, en supuestos de desobediencia a sus instrucciones, manifiesta incompetencia o negligencia grave que comprometan o perturben la marcha de los trabajos, podrá requerir al Contratista para que aparte de la obra a los dependientes u operarios causantes de la perturbación.

*Artículo 18.* El Contratista podrá subcontratar capítulos o unidades de obra a otros contratistas e industriales, con sujeción en su caso, a lo estipulado en el Contrato de obras y sin perjuicio de sus obligaciones como Contratista general de la obra.

### EPÍGRAFE 3.º

#### PRESCRIPCIONES GENERALES RELATIVAS A LOS TRABAJOS, A LOS MATERIALES Y A LOS MEDIOS AUXILIARES

##### CAMINOS Y ACCESOS

*Artículo 19.* El Constructor dispondrá por su cuenta los accesos a la obra y el cerramiento o vallado de ésta.

El Coordinador de seguridad y salud podrá exigir su modificación o mejora.

##### REPLANTEO

*Artículo 20.* El Constructor iniciará las obras con el replanteo de las mismas en el terreno, señalando las referencias principales que mantendrá como base de posteriores replanteos parciales. Dichos trabajos se considerarán a cargo del Contratista e incluido en su oferta.

El Constructor someterá el replanteo a la aprobación del Aparejador o Arquitecto Técnico y una vez esto haya dado su conformidad preparará un acta acompañada de un plano que deberá ser aprobada por el Arquitecto, siendo responsabilidad del Constructor la omisión de este trámite.

##### COMIENZO DE LA OBRA. RITMO DE EJECUCIÓN DE LOS TRABAJOS

*Artículo 21.* El Constructor dará comienzo a las obras en el plazo marcado en el Contrato suscrito con el Promotor, desarrollándolas en la forma necesaria para que dentro de los períodos parciales en aquél señalados queden ejecutados los trabajos correspondientes y, en consecuencia, la ejecución total se lleve a efecto dentro del plazo exigido en el Contrato.

De no existir mención alguna al respecto en el contrato de obra, se estará al plazo previsto en el Estudio de Seguridad y Salud, y si este tampoco lo contemplara, las obras deberán comenzarse un mes antes de que venza el plazo previsto en las normativas urbanísticas de aplicación.

Obligatoriamente y por escrito, deberá el Contratista dar cuenta al Arquitecto y al Aparejador o Arquitecto Técnico y al Coordinador de seguridad y salud del comienzo de los trabajos al menos con tres días de antelación.

##### ORDEN DE LOS TRABAJOS

*Artículo 22.* En general, la determinación del orden de los trabajos es facultad de la contrata, salvo aquellos casos en que, por circunstancias de orden técnico, estime conveniente su variación la Dirección Facultativa.

##### FACILIDADES PARA OTROS CONTRATISTAS

*Artículo 23.* De acuerdo con lo que requiera la Dirección Facultativa, el Contratista General deberá dar todas las facilidades razonables para la realización de los trabajos que le sean encomendados a todos los demás Contratistas que intervengan en la obra. Ello sin perjuicio de las compensaciones económicas a que haya lugar entre Contratistas por utilización de medios auxiliares o suministros de energía u otros conceptos.

En caso de litigio, ambos Contratistas estarán a lo que resuelva la Dirección Facultativa.

##### AMPLIACIÓN DEL PROYECTO POR CAUSAS IMPREVISTAS O DE FUERZA MAYOR

*Artículo 24.* Cuando sea preciso por motivo imprevisto o por cualquier accidente, ampliar el Proyecto, no se interrumpirán los trabajos, continuándose según las instrucciones dadas por el Arquitecto en tanto se formula o se tramita el Proyecto Reformado.

El Constructor está obligado a realizar con su personal y sus materiales cuanto la Dirección de las obras disponga para apeos, apuntalamientos, derribos, recalzos o cualquier otra obra de carácter urgente, anticipando de momento este servicio, cuyo importe le será consignado en un presupuesto adicional o abonado directamente, de acuerdo con lo que se convenga.

##### PRORROGA POR CAUSA DE FUERZA MAYOR

*Artículo 25.* Si por causa de fuerza mayor o independiente de la voluntad del Constructor, éste no pudiese comenzar las obras, o tuviese que suspenderlas, o no le fuera posible terminarlas en los plazos prefijados, se le otorgará una prórroga proporcionada para el cumplimiento de la contrata, previo informe favorable del Arquitecto. Para ello, el Constructor expondrá, en escrito dirigido al Arquitecto, la causa que impide la ejecución o la marcha de los trabajos y el retraso que por ello se originaría en los plazos acordados, razonando debidamente la prórroga que por dicha causa solicita.

##### RESPONSABILIDAD DE LA DIRECCIÓN FACULTATIVA EN EL RETRASO DE LA OBRA

*Artículo 26.* El Contratista no podrá excusarse de no haber cumplido los plazos de obras estipulados, alegando como causa la carencia de planos u órdenes de la Dirección Facultativa, a excepción del caso en que habiéndolo solicitado por escrito no se le hubiesen proporcionado.

##### CONDICIONES GENERALES DE EJECUCIÓN DE LOS TRABAJOS

*Artículo 27.* Todos los trabajos se ejecutarán con estricta sujeción al Proyecto, a las modificaciones del mismo que previamente hayan sido aprobadas y a las órdenes e instrucciones que bajo su responsabilidad impartan el Arquitecto o el Aparejador o Arquitecto Técnico, o el coordinador de seguridad y salud, al Constructor, dentro de las limitaciones presupuestarias y de conformidad con lo especificado en el artículo 12.

##### OBRAS OCULTAS

*Artículo 28.* De todos los trabajos y unidades de obra que hayan de quedar ocultos a la terminación del edificio, el constructor levantará los planos precisos para que queden perfectamente definidos; estos documentos se extenderán por triplicado, entregándose: uno, al Arquitecto; otro, al Aparejador; y, el tercero, al



Contratista, firmados todos ellos por los tres. Dichos planos, que deberán ir suficientemente acotados, se considerarán documentos indispensables e irrecusables para efectuar las mediciones.

#### TRABAJOS DEFECTUOSOS

**Artículo 29.** El Constructor debe emplear los materiales que cumplan las condiciones exigidas en el Proyecto, y realizará todos y cada uno de los trabajos contratados de acuerdo con lo especificado también en dicho documento.

Por ello, y hasta que tenga lugar la recepción sin reservas del edificio, es responsable de la ejecución de los trabajos que ha contratado y de las faltas y defectos que en éstos puedan existir por su mala ejecución o por la deficiente calidad de los materiales empleados o aparatos colocados, sin que le exonere de responsabilidad el control que compete al Aparejador o Arquitecto Técnico, ni tampoco el hecho de que estos trabajos hayan sido valorados en las certificaciones parciales de obra, que siempre se entenderán extendidas y abonadas a buena cuenta.

Como consecuencia de lo anteriormente expresado, cuando el Aparejador o Arquitecto Técnico advierta vicios o defectos en los trabajos ejecutados, o que los materiales empleados o los aparatos colocados no reúnen las condiciones preceptuadas, ya sea en el curso de la ejecución de los trabajos, o finalizados éstos, y antes de verificarse la recepción definitiva de la obra, podrá disponer que las partes defectuosas sean demolidas y reconstruidas de acuerdo con lo contratado, y todo ello a expensas de la contrata. Si ésta no estimase justa la decisión y se negase a la demolición y reconstrucción ordenadas, se planteará la cuestión ante el Arquitecto de la obra, quien resolverá.

#### VICIOS OCULTOS

**Artículo 30.** Si el Aparejador o Arquitecto Técnico tuviese fundadas razones para creer en la existencia de vicios ocultos de construcción en las obras ejecutadas, ordenará efectuar en cualquier tiempo, y antes de la recepción de la obra, los ensayos, destructivos o no, que crea necesarios para reconocer los trabajos que supongan defectuosos, dando cuenta de la circunstancia al Arquitecto.

Los gastos que se ocasionen serán de cuenta del Constructor, siempre que los vicios existan realmente, en caso contrario serán a cargo del Promotor.

#### DE LOS MATERIALES Y DE LOS APARATOS. SU PROCEDENCIA

**Artículo 31.** El Constructor tiene libertad de proveerse de los materiales y aparatos de todas clases en los puntos que le parezca conveniente, excepto en los casos en que el Proyecto preceptúe una procedencia determinada.

Obligatoriamente, y antes de proceder a su empleo o acopio, el Constructor deberá presentar al Aparejador o Arquitecto Técnico una lista completa de los materiales y aparatos que vaya a utilizar en la que se especifiquen todas las indicaciones sobre marcas, calidades, procedencia e idoneidad de cada uno de ellos.

#### PRESENTACIÓN DE MUESTRAS

**Artículo 32.** A petición del Arquitecto, el Constructor le presentará las muestras de los materiales siempre con la antelación prevista en el Calendario de la Obra.

#### MATERIALES NO UTILIZABLES

**Artículo 33.** El Constructor, a su costa, transportará y colocará, agrupándolos ordenadamente y en el lugar adecuado, los materiales procedentes de las excavaciones, derribos, etc., que no sean utilizables en la obra.

Se retirarán de ésta o se llevarán al vertedero, cuando así estuviese establecido en el Proyecto.

Si no se hubiese preceptuado nada sobre el particular, se retirarán de ella cuando así lo ordene el Aparejador o Arquitecto Técnico, pero acordando previamente con el Constructor su justa tasación, teniendo en cuenta el valor de dichos materiales y los gastos de su transporte.

#### MATERIALES Y APARATOS DEFECTUOSOS

**Artículo 34.** Cuando los materiales, elementos de instalaciones o aparatos no fuesen de la calidad prescrita en este Pliego, o no tuvieran la preparación en él exigida o, en fin, cuando la falta de prescripciones formales de aquél, se reconociera o demostrara que no eran adecuados para su objeto, el Arquitecto a instancias del Aparejador o Arquitecto Técnico, dará orden al Constructor de sustituirlos por otros que satisfagan las condiciones o llenen el objeto a que se destinen.

Si a los quince (15) días de recibir el Constructor orden de que retire los materiales que no estén en condiciones, no ha sido cumplida, podrá hacerlo el Promotor cargando los gastos a la contrata.

Si los materiales, elementos de instalaciones o aparatos fueran de calidad inferior a la preceptuada pero no defectuosos, y aceptables a juicio del Arquitecto, se recibirán pero con la rebaja del precio que aquél determine, a no ser que el Constructor prefiera sustituirlos por otros en condiciones.

#### GASTOS OCASIONADOS POR PRUEBAS Y ENSAYOS

**Artículo 35.** Todos los gastos originados por las pruebas y ensayos de materiales o elementos que intervengan en la ejecución de las obras, serán de cuenta del Constructor.

Todo ensayo que no haya resultado satisfactorio o que no ofrezca las suficientes garantías podrá comenzarse de nuevo a cargo del mismo.

#### LIMPIEZA DE LAS OBRAS

**Artículo 36.** Es obligación del Constructor mantener limpias las obras y sus alrededores, tanto de escombros como de materiales sobrante, hacer desaparecer las instalaciones provisionales que no sean necesarias, así como adoptar las medidas y ejecutar todos los trabajos que sean necesarios para que la obra ofrezca buen aspecto.

#### OBRAS SIN PRESCRIPCIONES

**Artículo 37.** En la ejecución de trabajos que entran en la construcción de las obras y para los cuales no existan prescripciones consignadas explícitamente en el Proyecto, el Constructor se atenderá, en primer término, a las instrucciones que dicte la Dirección Facultativa de las obras y, en segundo lugar, a lo dispuesto en el Pliego General de la Dirección General de Arquitectura, o en su defecto, en lo dispuesto en las Normas Tecnológicas de la Edificación (NTE), cuando estas sean aplicables.



#### EPÍGRAFE 4.º DE LAS RECEPCIONES DE EDIFICIOS Y OBRAS ANEJAS

##### DE LAS RECEPCIONES PROVISIONALES

**Artículo 38.** Treinta días antes de dar fin a las obras, comunicará el Arquitecto al Promotor la proximidad de su terminación a fin de convenir la fecha para el acto de recepción provisional.

Esta se realizará con la intervención del Promotor, del Constructor, del Arquitecto y del Aparejador o Arquitecto Técnico. Se convocará también a los restantes técnicos que, en su caso, hubiesen intervenido en la dirección con función propia en aspectos parciales o unidades especializadas.

Practicado un detenido reconocimiento de las obras, se extenderá un Certificado Final de Obra y si alguno lo exigiera, se levantará un acta con tantos ejemplares como intervinientes y firmados por todos ellos. Desde esta fecha empezará a correr el plazo de garantía, si las obras se hallasen en estado de ser admitidas sin reservas.

Cuando las obras no se hallen en estado de ser recibidas, se hará constar en el acta y se darán al Constructor las oportunas instrucciones para remediar los defectos observados, fijando un plazo para subsanarlos, expirado el cual, se efectuará un nuevo reconocimiento a fin de proceder a la recepción de la obra.

Si el Constructor no hubiese cumplido, podrá declararse resuelto el contrato con pérdida de la fianza o de la retención practicada por el Promotor.

##### DOCUMENTACIÓN FINAL DE LA OBRA

**Artículo 39.** El Arquitecto Director facilitará al Promotor la documentación final de las obras, con las especificaciones y contenido dispuestos por la legislación vigente.

##### MEDICIÓN DEFINITIVA DE LOS TRABAJOS Y LIQUIDACIÓN PROVISIONAL DE LA OBRA

**Artículo 40.** Recibidas las obras, se procederá inmediatamente por el Aparejador o Arquitecto Técnico a su medición definitiva, con precisa asistencia del Constructor o de su representante. Se extenderá la oportuna certificación por triplicado que, aprobada por el Arquitecto con su firma, servirá para el abono por la Propiedad del saldo resultante salvo la cantidad retenida en concepto de fianza o recepción.

##### PLAZO DE GARANTÍA

**Artículo 41.** El plazo de garantía deberá estipularse en el Contrato suscrito entre la Propiedad y el Constructor y en cualquier caso nunca deberá ser inferior a un año.

Si durante el primer año el constructor no llevase a cabo las obras de conservación o reparación a que viniese obligado, estas se llevarán a cabo con cargo a la fianza o a la retención.

##### CONSERVACIÓN DE LAS OBRAS RECIBIDAS PROVISIONALMENTE

**Artículo 42.** Los gastos de conservación durante el plazo de garantía comprendido entre las recepciones provisional y definitiva, correrán a cargo del Contratista.

Si el edificio fuese ocupado o utilizado antes de la recepción definitiva, la guarda, limpieza y reparaciones causadas por el uso correrán a cargo del propietario y las reparaciones por vicios de obra o por defectos en las instalaciones, serán a cargo de la contrata.

##### DE LAS RECEPCIONES DE TRABAJOS CUYA CONTRATA HAYA SIDO RESCINDIDA

**Artículo 43.** En el caso de resolución del contrato, el Contratista vendrá obligado a retirar, en el plazo que se fije en el Contrato suscrito entre el Promotor y el Constructor, o de no existir plazo, en el que establezca el Arquitecto Director, la maquinaria, medios auxiliares, instalaciones, etc., a resolver los subcontratos que tuviese concertados y a dejar la obra en condiciones de ser reanudada por otra empresa.

Las obras y trabajos terminados por completo se recibirán con los trámites establecidos en el artículo 35.

Para las obras y trabajos no terminados pero aceptables a juicio del Arquitecto Director, se efectuará una sola y definitiva recepción.

CAPITULO II  
CONDICIONES ECONÓMICAS

#### EPÍGRAFE 1.º PRINCIPIO GENERAL

**Artículo 44.** Todos los que intervienen en el proceso de construcción tienen derecho a percibir puntualmente las cantidades devengadas por su correcta actuación con arreglo a las condiciones contractualmente establecidas.

**Artículo 45.** El Promotor, el contratista y, en su caso, los técnicos pueden exigirse recíprocamente las garantías adecuadas al cumplimiento puntual de sus obligaciones de pago.



## EPÍGRAFE 2.º FIANZAS Y GARANTIAS

*Artículo 46.* El contratista garantizará la correcta ejecución de los trabajos en la forma prevista en el Proyecto.

### FIANZA PROVISIONAL

*Artículo 47.* En el caso de que la obra se adjudique por subasta pública, el depósito provisional para tomar parte en ella se especificará en el anuncio de la misma.

El Contratista a quien se haya adjudicado la ejecución de una obra o servicio para la misma, deberá depositar la fianza en el punto y plazo fijados en el anuncio de la subasta.

La falta de cumplimiento de este requisito dará lugar a que se declare nula la adjudicación, y el adjudicatario perderá el depósito provisional que hubiese hecho para tomar parte en la subasta.

### EJECUCIÓN DE TRABAJOS CON CARGO A LA FIANZA

*Artículo 48.* Si el Contratista se negase a hacer por su cuenta los trabajos precisos para ultimar la obra en las condiciones contratadas, el Arquitecto-Director, en nombre y representación del Promotor, los ordenará ejecutar a un tercero, o, podrá realizarlos directamente por administración, abonando su importe con la fianza o garantía, sin perjuicio de las acciones a que tenga derecho el Promotor, en el caso de que el importe de la fianza o garantía no bastare para cubrir el importe de los gastos efectuados en las unidades de obra que no fuesen de recibo.

### DE SU DEVOLUCIÓN EN GENERAL

*Artículo 49.* La fianza o garantía retenida será devuelta al Contratista en un plazo que no excederá de treinta (30) días una vez transcurrido el año de garantía. El Promotor podrá exigir que el Contratista le acredite la liquidación y finiquito de sus deudas causadas por la ejecución de la obra, tales como salarios, suministros, subcontratos.

### DEVOLUCIÓN DE LA FIANZA O GARANTIA EN EL CASO DE EFECTUARSE RECEPCIONES PARCIALES

*Artículo 50.* Si el Promotor, con la conformidad del Arquitecto Director, accediera a hacer recepciones parciales, tendrá derecho el Contratista a que se le devuelva la parte proporcional de la fianza o cantidades retenidas como garantía.

## EPÍGRAFE 3.º DE LOS PRECIOS

### COMPOSICIÓN DE LOS PRECIOS UNITARIOS

*Artículo 51.* El cálculo de los precios de las distintas unidades de obra es el resultado de sumar los costes directos, los indirectos, los gastos generales y el beneficio industrial.

#### **Se considerarán costes directos**

- a) La mano de obra, con sus pluses y cargas y seguros sociales, que interviene directamente en la ejecución de la unidad de obra.
- b) Los materiales, a los precios resultantes a pie de obra, que queden integrados en la unidad de que se trate o que sean necesarios para su ejecución.
- c) Los equipos y sistemas técnicos de seguridad e higiene para la prevención y protección de accidentes y enfermedades profesionales.
- d) Los gastos de personal, combustible, energía, etc., que tengan lugar por el accionamiento o funcionamiento de la maquinaria e instalaciones utilizadas en la ejecución de la unidad de obra.
- e) Los gastos de amortización y conservación de la maquinaria, instalaciones, sistemas y equipos anteriormente citados.

#### **Se considerarán costes indirectos**

Los gastos de instalación de oficinas a pie de obra, comunicaciones edificación de almacenes, talleres, pabellones temporales para obreros, laboratorios, seguros, etc., los del personal técnico y administrativo adscrito exclusivamente a la obra y los imprevistos. Todos estos gastos, se cifrarán en un porcentaje de los costes directos.

#### **Se considerarán gastos generales**

Los gastos generales de empresa, gastos financieros, cargas fiscales y tasas de la Administración, legalmente establecidas. Se cifrarán como un porcentaje de la suma de los costes directos e indirectos.

### BENEFICIO INDUSTRIAL

El beneficio industrial del Contratista será el pactado en el Contrato suscrito entre el Promotor y el Constructor.

### PRECIO DE EJECUCIÓN MATERIAL

Se denominará Precio de Ejecución material el resultado obtenido por la suma de los Costes Directos mas Costes Indirectos.

### PRECIO DE CONTRATA

El precio de Contrata es la suma de los costes directos, los indirectos, los Gastos Generales y el Beneficio Industrial.

El IVA gira sobre esta suma pero no integra el precio.

### PRECIOS DE CONTRATA. IMPORTE DE CONTRATA



*Artículo 52.* En el caso de que los trabajos a realizar en un edificio u obra aneja cualquiera se contratase a tanto alzado, se entiende por Precio de contrata el que importa el coste total de la unidad de obra. El Beneficio Industrial del Contratista se fijará en el contrato entre el contratista y el Promotor.

### PRECIOS CONTRADICTORIOS

*Artículo 53.* Se producirán precios contradictorios sólo cuando el Promotor por medio del Arquitecto decida introducir unidades nuevas o cambios de calidad en alguna de las vistas, o cuando sea necesario afrontar alguna circunstancia imprevista.

El Contratista estará obligado a efectuar los cambios.

A falta de acuerdo, el precio se resolverá contradictoriamente entre el Arquitecto y el Contratista antes de comenzar la ejecución de los trabajos. Si subsiste la diferencia se acudirá, en primer lugar, al concepto más análogo dentro del cuadro de precios del proyecto, y en segundo lugar al banco de precios de uso más frecuente en la localidad.

Los contradictorios que hubiere se referirán siempre a los precios unitarios de la fecha del contrato.

### FORMAS TRADICIONALES DE MEDIR O DE APLICAR LOS PRECIOS

*Artículo 54.* En ningún caso podrá alegar el Contratista los usos y costumbres del país respecto de la aplicación de los precios o de la forma de medir las unidades de obras ejecutadas. Se estará a lo previsto en primer lugar, al Pliego Particular de Condiciones Técnicas y en segundo lugar, al Pliego de Condiciones particulares, y en su defecto, a lo previsto en las Normas Tecnológicas de la Edificación.

### DE LA REVISIÓN DE LOS PRECIOS CONTRATADOS

*Artículo 55.* Contratándose las obras a tanto alzado, no se admitirá la revisión de los precios en tanto que el incremento no alcance, en la suma de las unidades que faltan por realizar de acuerdo con el calendario, un montante superior a tres por 100 (3 por 100) del importe total del presupuesto de Contrato.

Caso de producirse variaciones en alza superiores a este porcentaje, se efectuará la correspondiente revisión de acuerdo con lo previsto en el contrato, percibiendo el Contratista la diferencia en más que resulte por la variación del IPC superior al 3 por 100.

No habrá revisión de precios de las unidades que puedan quedar fuera de los plazos fijados en el Calendario de la oferta.

### ACOPIO DE MATERIALES

*Artículo 56.* El Contratista queda obligado a ejecutar los acopios de materiales o aparatos de obra que el Promotor ordene por escrito.

Los materiales acopiados, una vez abonados por el Promotor son, de la exclusiva propiedad de éste; de su guarda y conservación será responsable el Contratista, siempre que así se hubiese convenido en el contrato.

## EPIGRAFE 4.º OBRAS POR ADMINISTRACIÓN

### ADMINISTRACIÓN

*Artículo 57.* Se denominan "Obras por Administración" aquellas en las que las gestiones que se precisan para su realización las lleva directamente el propietario, bien por sí o por un representante suyo o bien por mediación de un constructor. En tal caso, el propietario actúa como Coordinador de Gremios, aplicándose lo dispuesto en el artículo 7 del presente Pliego de Condiciones Particulares.

Las obras por administración se clasifican en las dos modalidades siguientes:

- a) Obras por administración directa.
- b) Obras por administración delegada o indirecta.

### OBRA POR ADMINISTRACIÓN DIRECTA

*Artículo 58.* Se denominan "Obras por Administración directa" aquellas en las que el Promotor por sí o por mediación de un representante suyo, que puede ser el propio Arquitecto-Director, expresamente autorizado a estos efectos, lleve directamente las gestiones precisas para la ejecución de la obra, adquiriendo los materiales, contratando su transporte a la obra y, en suma interviniendo directamente en todas las operaciones precisas para que el personal y los obreros contratados por él puedan realizarla; en estas obras el constructor, si lo hubiese, o el encargado de su realización, es un mero dependiente del propietario, ya sea como empleado suyo o como autónomo contratado por él, que es quien reúne en sí, por tanto, la doble personalidad de Promotor y Contratista.

### OBRAS POR ADMINISTRACIÓN DELEGADA O INDIRECTA

*Artículo 59.* Se entiende por "Obra por Administración delegada o indirecta" la que convienen un Propietario y un Constructor para que éste, por cuenta de aquél y como delegado suyo, realice las gestiones y los trabajos que se precisen y se convengan.

Son por tanto, características peculiares de las Obras por Administración delegada o indirecta las siguientes:

a) Por parte del Promotor, la obligación de abonar directamente o por mediación del Constructor todos los gastos inherentes a la realización de los trabajos convenidos, reservándose el Promotor la facultad de poder ordenar, bien por sí o por medio del Arquitecto-Director en su representación, el orden y la marcha de los trabajos, la elección de los materiales y aparatos que en los trabajos han de emplearse y, en suma, todos los elementos que crea preciso para regular la realización de los trabajos convenidos.

b) Por parte del Constructor, la obligación de llevar la gestión práctica de los trabajos, aportando sus conocimientos constructivos, los medios auxiliares precisos y, en suma, todo lo que, en armonía con su cometido, se requiera para la ejecución de los trabajos, percibiendo por ello del Promotor un tanto por ciento (%) prefijado sobre el importe total de los gastos efectuados y abonados por el Constructor.



#### LIQUIDACIÓN DE OBRAS POR ADMINISTRACIÓN

**Artículo 60.** Para la liquidación de los trabajos que se ejecuten por administración delegada o indirecta, regirán las normas que a tales fines se establezcan en las "Condiciones particulares de índole económica" vigentes en la obra; a falta de ellas, las cuentas de administración las presentará el Constructor al Promotor, en relación valorada a la que deberá acompañarse y agrupados en el orden que se expresan los documentos siguientes todos ellos conformados por el Aparejador o Arquitecto Técnico:

a) Las facturas originales de los materiales adquiridos para los trabajos y el documento adecuado que justifique el depósito o el empleo de dichos materiales en la obra.

b) Las nóminas de los jornales abonados, ajustadas a lo establecido en la legislación vigente, especificando el número de horas trabajadas en las obra por los operarios de cada oficio y su categoría, acompañando a dichas nóminas una relación numérica de los encargados, capataces, jefes de equipo, oficiales y ayudantes de cada oficio, peones especializados y sueltos, listeros, guardas, etc., que hayan trabajado en la obra durante el plazo de tiempo a que correspondan las nóminas que se presentan.

c) Las facturas originales de los transportes de materiales puestos en la obra o de retirada de escombros.

d) Los recibos de licencias, impuestos y demás cargas inherentes a la obra que haya pagado o en cuya gestión haya intervenido el Constructor, ya que su abono es siempre de cuenta del Propietario.

A la suma de todos los gastos inherentes a la propia obra en cuya gestión o pago haya intervenido el Constructor se le aplicará, a falta de convenio especial, el porcentaje convenido en el contrato suscrito entre Promotor y el constructor, entendiéndose que en este porcentaje están incluidos los medios auxiliares y los de seguridad preventivos de accidentes, los Gastos Generales que al Constructor originen los trabajos por administración que realiza y el Beneficio Industrial del mismo.

#### ABONO AL CONSTRUCTOR DE LAS CUENTAS DE ADMINISTRACIÓN DELEGADA

**Artículo 61.** Salvo pacto distinto, los abonos al Constructor de las cuentas de Administración delegada los realizará el Promotor mensualmente según las partes de trabajos realizados aprobados por el propietario o por su delegado representante.

Independientemente, el Aparejador o Arquitecto Técnico redactará, con igual periodicidad, la medición de la obra realizada, valorándola con arreglo al presupuesto aprobado. Estas valoraciones no tendrán efectos para los abonos al Constructor salvo que se hubiese pactado lo contrario contractualmente.

#### NORMAS PARA LA ADQUISICIÓN DE LOS MATERIALES Y APARATOS

**Artículo 62.** No obstante las facultades que en estos trabajos por Administración delegada se reserva el Promotor para la adquisición de los materiales y aparatos, si al Constructor se le autoriza para gestionarlos y adquirirlos, deberá presentar al Promotor, o en su representación al Arquitecto-Director, los precios y las muestras de los materiales y aparatos ofrecidos, necesitando su previa aprobación antes de adquirirlos.

#### RESPONSABILIDAD DEL CONSTRUCTOR POR BAJO RENDIMIENTO DE LOS OBREROS

**Artículo 63.** Si de los partes mensuales de obra ejecutada que preceptivamente debe presentar el Constructor al Arquitecto-Director, éste advirtiese que los rendimientos de la mano de obra, en todas o en algunas de las unidades de obra ejecutada, fuesen notoriamente inferiores a los rendimientos normales generalmente admitidos para unidades de obra iguales o similares, se lo notificará por escrito al Constructor, con el fin de que éste haga las gestiones precisas para aumentar la producción en la cuantía señalada por el Arquitecto-Director.

Si hecha esta notificación al Constructor, en los meses sucesivos, los rendimientos no llegasen a los normales, el Promotor queda facultado para resarcirse de la diferencia, rebajando su importe del porcentaje indicado en el artículo 59 b, que por los conceptos antes expresados correspondería abonarle al Constructor en las liquidaciones quincenales que preceptivamente deben efectuarse. En caso de no llegar ambas partes a un acuerdo en cuanto a los rendimientos de la mano de obra, se someterá el caso a arbitraje.

#### RESPONSABILIDADES DEL CONSTRUCTOR

**Artículo 64.** En los trabajos de "Obras por Administración delegada", el Constructor solo será responsable de los efectos constructivos que pudieran tener los trabajos o unidades por él ejecutadas y también de los accidentes o perjuicios que pudieran sobrevenir a los obreros o a terceras personas por no haber tomado las medidas precisas que en las disposiciones legales vigentes se establecen. En cambio, y salvo lo expresado en el artículo 61 precedente, no será responsable del mal resultado que pudiesen dar los materiales y aparatos elegidos con arreglo a las normas establecidas en dicho artículo.

En virtud de lo anteriormente consignado, el Constructor está obligado a reparar por su cuenta los trabajos defectuosos y a responder también de los accidentes o perjuicios expresados en el párrafo anterior.

### EPÍGRAFE 5.º DE LA VALORACIÓN Y ABONO DE LOS TRABAJOS

#### FORMAS VARIAS DE ABONO DE LAS OBRAS

**Artículo 65.** Según la modalidad elegida para la contratación de las obras y salvo que en el Contrato suscrito entre Contratista y Promotor se preceptúe otra cosa, el abono de los trabajos se efectuará así:

1.º Tipo fijo o tanto alzado total. Se abonará la cifra previamente fijada como base de la adjudicación, disminuida en su caso en el importe de la baja efectuada por el adjudicatario.

2.º Tipo fijo o tanto alzado por unidad de obra, cuyo precio invariable se haya fijado de antemano, pudiendo variar solamente el número de unidades ejecutadas.

Previa medición y aplicando al total de las diversas unidades de obra ejecutadas, del precio invariable estipulado de antemano para cada una de ellas, se abonará al Contratista el importe de las comprendidas en los trabajos ejecutados y ultimados con arreglo y sujeción a los documentos que constituyen el Proyecto, los que servirán de base para la medición y valoración de las diversas unidades.

3.º Tanto variable por unidad de obra, según las condiciones en que se realice y los materiales diversos empleados en su ejecución de acuerdo con las órdenes del Arquitecto-Director.



Se abonará al Contratista en idénticas condiciones al caso anterior.

- 4.º Por listas de jornales y recibos de materiales, autorizados en la forma que el Contrato suscrito entre Contratista y Promotor determina.
- 5.º Por horas de trabajo, ejecutado en las condiciones determinadas en el contrato.

#### RELACIONES VALORADAS Y CERTIFICACIONES

**Artículo 66.** En cada una de las épocas o fechas que se fijen en el Contrato suscrito entre Contratista y Promotor, formará el Contratista una relación valorada de las obras ejecutadas durante los plazos previstos, según la medición que habrá practicado el Aparejador.

Lo ejecutado por el Contratista en las condiciones preestablecidas, se valorará aplicando al resultado de la medición general, cúbica, superficial, lineal, ponderada o numeral correspondiente para cada unidad de obra, los precios señalados en el presupuesto para cada una de ellas, teniendo presente además lo establecido en el presente "Pliego Particular de Condiciones Económicas" respecto a mejoras o sustituciones de material y a las obras accesorias y especiales, etc.

Al Contratista, que podrá presenciar las mediciones necesarias para extender dicha relación se le facilitarán por el Aparejador los datos correspondientes de la relación valorada, acompañándolos de una nota de envío, al objeto de que, dentro del plazo de diez (10) días a partir de la fecha del recibo de dicha nota, pueda el Contratista examinarlos y devolverlos firmados con su conformidad o hacer, en caso contrario, las observaciones o reclamaciones que considere oportunas. Dentro de los diez (10) días siguientes a su recibo, el Arquitecto-Director aceptará o rechazará las reclamaciones del Contratista si las hubiere, dando cuenta al mismo de su resolución, pudiendo éste, en el segundo caso, acudir ante el Propietario contra la resolución del Arquitecto-Director en la forma referida en los "Pliegos Generales de Condiciones Facultativas y Legales".

Tomando como base la relación valorada indicada en el párrafo anterior, expedirá el Arquitecto-Director la certificación de las obras ejecutadas.

De su importe se deducirá el tanto por ciento que para la constitución de la fianza o retención como garantía de correcta ejecución que se haya preestablecido.

El material acopiado a pie de obra por indicación expresa y por escrito del Promotor, podrá certificarse hasta el noventa por ciento (90 por 100) de su importe, a los precios que figuren en los documentos del Proyecto, sin afectarlos del tanto por ciento de contrata.

Las certificaciones se remitirán al Promotor, dentro del mes siguiente al periodo a que se refieren, y tendrán el carácter de documento y entregas a buena

cuenta, sujetas a las rectificaciones y variaciones que se deriven de la liquidación final, no suponiendo tampoco dichas certificaciones aprobación ni recepción de las obras que comprenden.

Las relaciones valoradas contendrán solamente la obra ejecutada en el plazo a que la valoración se refiere. En el caso de que el Arquitecto-Director lo exigiera, las certificaciones se extenderán al origen.

#### MEJORAS DE OBRAS LIBREMENTE EJECUTADAS

**Artículo 67.** Cuando el Contratista, incluso con autorización del Arquitecto-Director, emplease materiales de más esmerada preparación o de mayor tamaño que el señalado en el Proyecto o sustituyese una clase de fábrica con otra que tuviese asignado mayor precio o ejecutase con mayores dimensiones cualquiera parte de la obra, o, en general, introdujese en ésta y sin pedírsela, cualquiera otra modificación que sea beneficiosa a juicio del Arquitecto-Director, no tendrá derecho, sin embargo, más que al abono de lo que pudiera corresponder en el caso de que hubiese construido la obra con estricta sujeción a la proyectada y contratada o adjudicada.

#### ABONO DE TRABAJOS PRESUPUESTADOS CON PARTIDA ALZADA

**Artículo 68.** Salvo lo preceptuado en el Contrato suscrito entre Contratista y Promotor, el abono de los trabajos presupuestados en partida alzada, se efectuará de acuerdo con el procedimiento que corresponda entre los que a continuación se expresan:

a) Si existen precios contratados para unidades de obras iguales, las presupuestadas mediante partida alzada, se abonarán previa medición y aplicación del precio establecido.

b) Si existen precios contratados para unidades de obra similares, se establecerán precios contradictorios para las unidades con partida alzada, deducidos de los similares contratados.

c) Si no existen precios contratados para unidades de obra iguales o similares, la partida alzada se abonará íntegramente al Contratista, salvo el caso de que en el Presupuesto de la obra se exprese que el importe de dicha partida debe justificarse, en cuyo caso el Arquitecto-Director indicará al Contratista y con anterioridad a su ejecución, el procedimiento que de seguirse para llevar dicha cuenta, que en realidad será de Administración, valorándose los materiales y jornales a los precios que figuren en el Presupuesto aprobado o, en su defecto, a los que con anterioridad a la ejecución convengan las dos partes, incrementándose su importe total con el porcentaje que se fije en el Pliego de Condiciones Particulares en concepto de Gastos Generales y Beneficio Industrial del Contratista.

#### ABONO DE AGOTAMIENTOS, ENSAYOS Y OTROS TRABAJOS ESPECIALES NO CONTRATADOS

**Artículo 69.** Cuando fuese preciso efectuar agotamientos, ensayos, inyecciones y otra clase de trabajos de cualquiera índole especial y ordinaria, que por no estar contratados no sean de cuenta del Contratista, y si no se contratasen con tercera persona, tendrá el Contratista la obligación de realizarlos y de satisfacer los gastos de toda clase que ocasionen, los cuales le serán abonados por el Propietario por separado de la contrata.

Además de reintegrar mensualmente estos gastos al Contratista, se le abonará juntamente con ellos el tanto por ciento del importe total que, en su caso, se especifique en el el Contrato suscrito entre Contratista y Promotor.

#### PAGOS

**Artículo 70.** Los pagos se efectuarán por el Promotor en los plazos previamente establecidos, y su importe corresponderá precisamente al de las certificaciones de obra conformadas por el Arquitecto-Director, en virtud de las cuales se verifican aquéllos.

#### ABONO DE TRABAJOS EJECUTADOS DURANTE EL PLAZO DE GARANTÍA

**Artículo 71.** Efectuada la recepción provisional y si durante el plazo de garantía se hubieran ejecutado trabajos cualesquiera, para su abono se procederá así:



1.º Si los trabajos que se realicen estuvieran especificados en el Proyecto, y sin causa justificada no se hubieran realizado por el Contratista a su debido tiempo; y el Arquitecto-Director exigiera su realización durante el plazo de garantía, serán valorados a los precios que figuren en el Presupuesto y abonados de acuerdo con lo establecido en el Contrato suscrito entre Contratista y Promotor, o en su defecto, en el presente Pliego Particular o en su defecto en los Generales, en el caso de que dichos precios fuesen inferiores a los que rijan en la época de su realización; en caso contrario, se aplicarán estos últimos.

2.º Si se han ejecutado trabajos precisos para la reparación de desperfectos ocasionados por el uso del edificio, por haber sido éste utilizado durante dicho plazo, se valorarán y abonarán a los precios del día, previamente acordados.

3.º Si se han ejecutado trabajos para la reparación de desperfectos ocasionados por deficiencia de la construcción o de la calidad de los materiales, nada se abonará por ellos al Contratista.

#### EPÍGRAFE 6.º DE LAS INDEMNIZACIONES MUTUAS

##### IMPORTE DE LA INDEMNIZACIÓN POR RETRASO NO JUSTIFICADO EN EL PLAZO DE TERMINACIÓN DE LAS OBRAS

*Artículo 72.* La indemnización por retraso en la terminación se establecerá en un porcentaje del importe total de los trabajos contratados o cantidad fija, que deberá indicarse en el Contrato suscrito entre Contratista y Promotor, por cada día natural de retraso, contados a partir del día de terminación fijado en el Calendario de obra.

Las sumas resultantes se descontarán y retendrán con cargo a la fianza o a la retención.

##### DEMORA DE LOS PAGOS

*Artículo 73.* Si el Promotor no efectuase el pago de las obras ejecutadas, dentro del mes siguiente al que se hubiere comprometido, el Contratista tendrá el derecho de percibir la cantidad pactada en el Contrato suscrito con el Promotor, en concepto de intereses de demora, durante el espacio de tiempo del retraso y sobre el importe de la mencionada certificación. Si aún transcurrieran dos meses a partir del término de dicho plazo de un mes sin realizarse dicho pago, tendrá derecho el Contratista a la resolución del contrato, procediéndose a la liquidación correspondiente de las obras ejecutadas y de los materiales acopiados, siempre que éstos reúnan las condiciones preestablecidas y que su cantidad no exceda de la necesaria para la terminación de la obra contratada o adjudicada.

No obstante lo anteriormente expuesto, se rechazará toda solicitud de resolución del contrato fundada en dicha demora de pagos, cuando el Contratista no justifique que en la fecha de dicha solicitud ha invertido en obra o en materiales acopiados admisibles la parte de presupuesto correspondiente al plazo de ejecución que tenga señalado en el contrato.

#### EPÍGRAFE 7.º VARIOS

##### MEJORAS Y AUMENTOS DE OBRA. CASOS CONTRARIOS

*Artículo 74.* No se admitirán mejoras de obra, más que en el caso en que el Arquitecto-Director haya ordenado por escrito la ejecución de trabajos nuevos o que mejoren la calidad de los contratados, así como la de los materiales y aparatos previstos en el contrato. Tampoco se admitirán aumentos de obra en las unidades contratadas, salvo caso de error en las mediciones del Proyecto a menos que el Arquitecto-Director ordene, también por escrito, la ampliación de las contratadas.

En todos estos casos será condición indispensable que ambas partes contratantes, antes de su ejecución o empleo, convengan por escrito los importes totales de las unidades mejoradas, los precios de los nuevos materiales o aparatos ordenados emplear y los aumentos que todas estas mejoras o aumentos de obra supongan sobre el importe de las unidades contratadas.

Se seguirán el mismo criterio y procedimiento, cuando el Arquitecto-Director introduzca innovaciones que supongan una reducción apreciable en los importes de las unidades de obra contratadas.

##### UNIDADES DE OBRA DEFECTUOSAS PERO ACEPTABLES

*Artículo 75.* Cuando por cualquier causa fuera menester valorar obra defectuosa, pero aceptable a juicio del Arquitecto-Director de las obras, éste determinará el precio o partida de abono después de oír al Contratista, el cual deberá conformarse con dicha resolución, salvo el caso en que, estando dentro del plazo de ejecución, prefiera demoler la obra y rehacerla con arreglo a condiciones, sin exceder de dicho plazo.

##### SEGURO DE LAS OBRAS

*Artículo 76.* El Contratista estará obligado a asegurar la obra contratada durante todo el tiempo que dure su ejecución hasta la recepción definitiva; la cuantía del seguro coincidirá en cada momento con el valor que tengan por contrata los objetos asegurados. El importe abonado por la Sociedad Aseguradora, en el caso de siniestro, se ingresará en cuenta a nombre del Promotor, para que con cargo a ella se abone la obra que se construya, y a medida que ésta se vaya realizando. El reintegro de dicha cantidad al Contratista se efectuará por certificaciones, como el resto de los trabajos de la construcción. En ningún caso, salvo conformidad expresa del Contratista, hecho en documento público, el Promotor podrá disponer de dicho importe para menesteres distintos del de reconstrucción de la parte siniestrada; la infracción de lo anteriormente expuesto será motivo suficiente para que el Contratista pueda resolver el contrato, con devolución de fianza, abono completo de gastos, materiales acopiados, etc., y una indemnización equivalente al importe de los daños causados al Contratista por el siniestro y que no se le hubiesen abonado, pero solo en proporción equivalente a lo que suponga la indemnización abonada por la Compañía Aseguradora, respecto al importe de los daños causados por el siniestro, que serán tasados a estos efectos por el Arquitecto-Director.

En las obras de reforma o reparación, se fijarán previamente la porción de edificio que debe ser asegurada y su cuantía, y si nada se prevé, se entenderá que el seguro ha de comprender toda la parte del edificio afectada por la obra.

Los riesgos asegurados y las condiciones que figuren en la póliza o pólizas de Seguros, los pondrá el Contratista, antes de contratarlos, en conocimiento del Promotor, al objeto de recabar de éste su previa conformidad o reparos.





#### CONSERVACIÓN DE LA OBRA

**Artículo 77.** Si el Contratista, siendo su obligación, no atiende a la conservación de la obra durante el plazo de garantía, en el caso de que el edificio no haya sido ocupado por el Promotor, el Arquitecto-Director, en representación del Propietario, podrá disponer todo lo que sea preciso para que se atienda a la guardería, limpieza y todo lo que fuese menester para su buena conservación, abonándose todo ello por cuenta de la contrata.

Al abandonar el Contratista el edificio, tanto por buena terminación de las obras, como en el caso de resolución del contrato, está obligado a dejarlo desocupado y limpio en el plazo que el Arquitecto-Director fije, salvo que existan circunstancias que justifiquen que estas operaciones no se realicen.

Después de la recepción provisional del edificio y en el caso de que la conservación del edificio corra cargo del Contratista, no deberá haber en él más herramientas, útiles, materiales, muebles, etc., que los indispensables para su guardería y limpieza y para los trabajos que fuese preciso ejecutar.

En todo caso, ocupado o no el edificio, está obligado el Contratista a revisar y reparar la obra, durante el plazo de garantía, procediendo en la forma prevista en el presente "Pliego de Condiciones Económicas".

#### USO POR EL CONTRATISTA DE EDIFICIO O BIENES DEL PROMOTOR

**Artículo 78.** Cuando durante la ejecución de las obras ocupe el Contratista, con la necesaria y previa autorización del Promotor, edificios o haga uso de materiales o útiles pertenecientes al mismo, tendrá obligación de repararlos y conservarlos para hacer entrega de ellos a la terminación del contrato, en perfecto estado de conservación, reponiendo los que se hubiesen inutilizado, sin derecho a indemnización por esta reposición ni por las mejoras hechas en los edificios, propiedades o materiales que haya utilizado.

En el caso de que al terminar el contrato y hacer entrega del material, propiedades o edificaciones, no hubiese cumplido el Contratista con lo previsto en el párrafo anterior, lo realizará el Promotor a costa de aquél y con cargo a la fianza o retención.

### CAPITULO III CONDICIONES TÉCNICAS PARTICULARES

#### EPÍGRAFE 1.º CONDICIONES GENERALES

##### **Artículo 1. Calidad de los materiales.**

Todos los materiales a emplear en la presente obra serán de primera calidad y reunirán las condiciones exigidas vigentes referentes a materiales y prototipos de construcción.

Los productos de construcción que se incorporen con carácter permanente a los edificios, en función de su uso previsto, llevarán el marcado CE, de conformidad con la Directiva 89/106/CEE de productos de construcción, transpuesta por el Real Decreto 1630/1992, de 29 de diciembre, modificado por el Real Decreto 1329/1995, de 28 de julio, y disposiciones de desarrollo, u otras Directivas Europeas que les sean de aplicación.

##### **Artículo 2. Pruebas y ensayos de materiales.**

Todos los materiales a que este capítulo se refiere podrán ser sometidos a los análisis o pruebas, por cuenta de la contrata, que se crean necesarios para acreditar su calidad. Cualquier otro que haya sido especificado y sea necesario emplear deberá ser aprobado por la Dirección de las obras, bien entendido que será rechazado el que no reúna las condiciones exigidas por la buena práctica de la construcción.

##### **Artículo 3. Materiales no consignados en proyecto.**

Los materiales no consignados en proyecto que dieran lugar a precios contradictorios reunirán las condiciones de bondad necesarias, a juicio de la Dirección Facultativa no teniendo el contratista derecho a reclamación alguna por estas condiciones exigidas.

##### **Artículo 4. Condiciones generales de ejecución.**

Condiciones generales de ejecución. Todos los trabajos, incluidos en el presente proyecto se ejecutarán esmeradamente, con arreglo a las buenas prácticas de la construcción, de acuerdo con las condiciones establecidas en el artículo 7 del Real Decreto 314/2006, de 17 de marzo por el que se aprueba el Código Técnico de la Edificación.

#### EPÍGRAFE 2.º CONDICIONES QUE HAN DE CUMPLIR LOS MATERIALES CONDICIONES PARA LA EJECUCIÓN DE LAS UNIDADES DE OBRA

##### **Artículo 5. Movimiento de tierras.**

###### **5.1 Explanación y préstamos.**

Ejecución de desmontes y terraplenes para obtener en el terreno una superficie regular definida por los planos donde habrán de realizarse otras excavaciones en fase posterior, asentarse obras o simplemente para formar una explanada. Comprende además los trabajos previos de limpieza y desbroce del terreno y la retirada de la tierra vegetal.

- El desmonte a cielo abierto consiste en rebajar el terreno hasta la cota de profundidad de la explanación.
- El terraplenado consiste en el relleno con tierras de huecos del terreno o en la elevación del nivel del mismo.



- Los trabajos de limpieza del terreno consisten en extraer y retirar de la zona de excavación, los árboles, tocones, plantas, maleza, broza, escombros, basuras o cualquier tipo de material no deseable, así como excavación de la capa superior de los terrenos cultivados o con vegetación, mediante medios manuales o mecánicos.
- La retirada de la tierra vegetal consiste en rebajar el nivel del terreno mediante la extracción, por medios manuales o mecánicos, de la tierra vegetal para obtener una superficie regular definida por los planos donde se han de realizar posteriores excavaciones.

#### 5.1.1 De los componentes

Productos constituyentes

Tierras de préstamo o propias.

Control y aceptación

· En la recepción de las tierras se comprobará que no sean expansivas, no contengan restos vegetales y no estén contaminadas.

· Préstamos.

- El contratista comunicará al director de obra, con suficiente antelación, la apertura de los préstamos, a fin de que se puedan medir su volumen y dimensiones sobre el terreno natural no alterado.

- En el caso de préstamos autorizados, una vez eliminado el material inadecuado, se realizarán los oportunos ensayos para su aprobación, si procede, necesarios para determinar las características físicas y mecánicas del nuevo suelo: Identificación granulométrica. Límite líquido. Contenido de humedad. Contenido de materia orgánica. Índice CBR e hinchamiento. Densificación de los suelos bajo una determinada energía de compactación (ensayos "Proctor Normal" y "Proctor Modificado").

- El material inadecuado, se depositará de acuerdo con lo que se ordene al respecto.

- Los taludes de los préstamos deberán ser suaves y redondeados y, una vez terminada su explotación, se dejarán en forma que no dañen el aspecto general del paisaje.

· Caballeros.

- Los caballeros que se forman, deberán tener forma regular, y superficies lisas que favorezcan la escorrentía de las aguas y taludes estables que eviten cualquier derrumbamiento.

- Deberán situarse en los lugares que al efecto señale el director de obra y se cuidará de evitar arrastres hacia la excavación o las obras de desagüe y de que no se obstaculice la circulación por los caminos que haya establecidos, ni el curso de los ríos, arroyos o acequias que haya en las inmediaciones.

- El material vertido en caballeros no se podrá colocar de forma que represente un peligro para construcciones existentes, por presión directa o por sobrecarga sobre el terreno contiguo.

#### 5.1.2 De la ejecución.

Preparación

· Se solicitará de las correspondientes compañías la posición y solución a adoptar para las instalaciones que puedan verse afectadas, así como las distancias de seguridad a tendidos aéreos de conducción de energía eléctrica.

· Se solicitará la documentación complementaria acerca de los cursos naturales de aguas superficiales o profundas, cuya solución no figure en la documentación técnica.

· Replanteo. Se marcarán unos puntos de nivel sobre el terreno, indicando el espesor de tierra vegetal a excavar.

· En el terraplén se excavará previamente el terreno natural, hasta una profundidad no menor que la capa vegetal, y como mínimo de 15 cm, para preparar la base del terraplén.

A continuación, para conseguir la debida trabazón entre el relleno y el terreno, se escarificará éste.

Cuando el terreno natural presente inclinaciones superiores a 1/5, se excavará, realizando bermas de una altura entre 50 y 80 cm y una longitud no menor de 1,50 m, con pendientes de mesetas del 4%, hacia adentro en terrenos permeables y hacia afuera en terrenos impermeables.

Si el terraplén hubiera de construirse sobre terreno inestable, turba o arcillas blandas, se asegurará la eliminación de éste material o su consolidación.

Fases de ejecución

Durante la ejecución de los trabajos se tomarán las precauciones adecuadas para no disminuir la resistencia del terreno no excavado. En especial, se adoptarán las medidas necesarias para evitar los siguientes fenómenos: inestabilidad de taludes en roca debida a voladuras inadecuadas, deslizamientos ocasionados por el descalce del pie de la excavación, erosiones locales y encharcamientos debidos a un drenaje defectuoso de las obras.

· Limpieza y desbroce del terreno y retirada de la tierra vegetal.

Los árboles a derribar caerán hacia el centro de la zona objeto de limpieza, levantándose vallas que acoten las zonas de arbolado o vegetación destinadas a permanecer en su sitio.

Todos los tocones y raíces mayores de 10 cm de diámetro serán eliminados hasta una profundidad no inferior a 50 cm por debajo de la rasante de excavación y no menor de 15 cm bajo la superficie natural del terreno.

Todas las oquedades causadas por la extracción de tocones y raíces, se rellenarán con material análogo al suelo que ha quedado descubierto, y se compactará hasta que su superficie se ajuste al terreno existente.

La tierra vegetal se podrá acopiar para su posterior utilización en protecciones de taludes o superficies erosionables.

· Sostenimiento y entibaciones.

El contratista deberá asegurar la estabilidad de los taludes y paredes de todas las excavaciones que realice, y aplicar oportunamente los medios de sostenimiento, entibación, refuerzo y protección superficial del terreno apropiados, a fin de impedir desprendimientos y deslizamientos que pudieran causar daños a personas o a las obras, aunque tales medios no estuviesen definidos en el proyecto, ni hubieran sido ordenados por el director de obra.

· Evacuación de las aguas y agotamientos.

El contratista adoptará las medidas necesarias para evitar la entrada de agua y mantener libre de agua la zona de las excavaciones. Las aguas superficiales serán desviadas y encauzadas antes de que alcancen las proximidades de los taludes o paredes de la excavación, para evitar que la estabilidad del terreno pueda quedar disminuida por un incremento de presión del agua intersticial y para que no se produzcan erosiones de los taludes.

· Tierra vegetal.

La tierra vegetal que se encuentre en las excavaciones y que no se hubiera extraído en el desbroce, se removerá y se acopiará para su utilización posterior en protección de taludes o superficies erosionables, o donde ordene el director de obra.



· Desmontes.

Se excavará el terreno con pala cargadora, entre los límites laterales, hasta la cota de base de la máquina. Una vez excavado un nivel descenderá la máquina hasta el siguiente nivel ejecutando la misma operación hasta la cota de profundidad de la explanación. La diferencia de cota entre niveles sucesivos no será superior a 1,65 m.

En bordes con estructura de contención, previamente realizada, la máquina trabajará en dirección no perpendicular a ella y dejará sin excavar una zona de protección de ancho no menor de 1 m que se quitará a mano, antes de descender la máquina, en ese borde, a la franja inferior.

En los bordes ataluzados se dejará el perfil previsto, redondeando las aristas de pie, quiebro y coronación a ambos lados, en una longitud igual o mayor de 1/4 de la altura de la franja ataluzada. Cuando las excavaciones se realicen a mano, la altura máxima de las franjas horizontales será de 150 cm. Cuando el terreno natural tenga una pendiente superior a 1:5 se realizarán bermas de 50-80 cm de altura, 1,50 m de longitud y 4% de pendiente hacia dentro en terrenos permeables y hacia afuera en terrenos impermeables, para facilitar los diferentes niveles de actuación de la máquina.

· Empleo de los productos de excavación.

Todos los materiales que se obtengan de la excavación se utilizarán en la formación de rellenos, y demás usos fijados en el proyecto, o que señale el director de obra. Las rocas o bolas de piedra que aparezcan en la explanada en zonas de desmonte en tierra, deberán eliminarse.

· Excavación en roca.

Las excavaciones en roca se ejecutarán de forma que no se dañe, quebrante o desprenda la roca no excavada. Se pondrá especial cuidado en no dañar los taludes del desmonte y la cimentación de la futura explanada.

· Terraplenes.

La temperatura ambiente será superior a 2° C. Con temperaturas menores se suspenderán los trabajos.

Sobre la base preparada del terraplén, regada uniformemente y compactada, se extenderán tongadas sucesivas de anchura y espesor uniforme, paralelas a la explanación y con un pequeño desnivel, de forma que saquen aguas afuera.

Los materiales de cada tongada serán de características uniformes.

Los terraplenes sobre zonas de escasa capacidad portante se iniciarán vertiendo las primeras capas con el espesor mínimo para soportar las cargas que produzcan los equipos de movimiento y compactación de tierras.

Salvo prescripción en contrario, los equipos de transporte y extensión operarán sobre todo el ancho de cada capa.

Una vez extendida la tongada se procederá a su humectación si es necesario, de forma que el humedecimiento sea uniforme.

En los casos especiales en que la humedad natural del material sea excesiva para conseguir la compactación prevista, se tomarán las medidas adecuadas, pudiéndose proceder a la desecación por oreo, o a la adición y mezcla de materiales secos o sustancias apropiadas, tales como cal viva.

Conseguida la humectación más conveniente (según ensayos previos), se procederá a la compactación.

En función del tipo de tierras, se pasará el compactador a cada tongada, hasta alcanzar una densidad seca no inferior en el ensayo Próctor al 95%, o a 1,45 kg/dm<sup>3</sup>.

En los bordes, si son con estructuras de contención, se compactarán con compactador de arrastre manual y si son ataluzados, se redondearán todas sus aristas en una longitud no menor de 1/4 de la altura de cada franja ataluzada.

En la coronación del terraplén, en los 50 cm últimos, se extenderán y compactarán las tierras de igual forma, hasta alcanzar una densidad seca de 100%, e igual o superior a 1,75 kg/dm<sup>3</sup>.

La última tongada se realizará con material seleccionado.

Cuando se utilicen para compactar rodillos vibrantes, deberán darse al final unas pasadas sin aplicar vibración, para corregir las perturbaciones superficiales que hubiese podido causar la vibración, y sellar la superficie.

El relleno del trasdós de los muros, se realizará cuando éstos tengan la resistencia necesaria.

Sobre las capas en ejecución debe prohibirse la acción de todo tipo de tráfico hasta que se haya completado su compactación. Si ello no es factible, el tráfico que necesariamente tenga que pasar sobre ellas se distribuirá de forma que no se concentren huellas de rodadas en la superficie.

· Taludes.

La excavación de los taludes se realizará adecuadamente para no dañar su superficie final, evitar la descompresión prematura o excesiva de su pie e impedir cualquier otra causa que pueda comprometer la estabilidad de la excavación final.

Si se tienen que ejecutar zanjas en el pie del talud, se excavarán de forma que el terreno afectado no pierda resistencia debido a la deformación de las paredes de la zanja o a un drenaje defectuoso de ésta. La zanja se mantendrá abierta el tiempo mínimo indispensable, y el material del relleno se compactará cuidadosamente.

Cuando sea preciso adoptar medidas especiales para la protección superficial del talud, tales como plantaciones superficiales, revestimiento, cunetas de guarda, etc., dichos trabajos se realizarán inmediatamente después de la excavación del talud.

Acabados

La superficie de la explanada quedará limpia y los taludes estables.

Control y aceptación

Unidad y frecuencia de inspección: 2 comprobaciones cada 1000 m<sup>2</sup> de planta.

Controles durante la ejecución: Puntos de observación.

· Limpieza y desbroce del terreno.

El control de los trabajos de desbroce se realizará mediante inspección ocular, comprobando que las superficies desbrozadas se ajustan a lo especificado.

Se controlará:

- Situación del elemento.
- Cota de la explanación.
- Situación de vértices del perímetro.
- Distancias relativas a otros elementos.
- Forma y dimensiones del elemento.
- Horizontalidad: nivelación de la explanada.
- Altura: grosor de la franja excavada.
- Condiciones de borde exterior.
- Limpieza de la superficie de la explanada en cuanto a eliminación de restos vegetales y restos susceptibles de pudrición.
- Retirada de tierra vegetal.



- Comprobación geométrica de las superficies resultantes tras la retirada de la tierra vegetal.
- Desmontes.
- Control geométrico: se comprobarán, en relación con los planos, las cotas de replanteo del eje, bordes de la explanación y pendiente de taludes, con mira cada 20 m como mínimo.
- Base del terraplén.
- Control geométrico: se comprobarán, en relación con los planos, las cotas de replanteo.
- Excavación.
- Terraplenes:
- Nivelación de la explanada.
- Densidad del relleno del núcleo y de coronación.
- En el núcleo del terraplén, se controlará que las tierras no contengan más de un 25% en peso de piedras de tamaño superior a 15 cm. El contenido de material orgánico será inferior al 2%.
- En el relleno de la coronación, no aparecerán elementos de tamaño superior a 10 cm, y su cernido por el tamiz 0,08 UNE, será inferior al 35% en peso. El contenido de materia orgánica será inferior al 1%.
- Conservación hasta la recepción de las obras
- Terraplenes.
- Se mantendrán protegidos los bordes ataluzados contra la erosión, cuidando que la vegetación plantada no se seque y en su coronación contra la acumulación de agua, limpiando los desagües y canaletas cuando estén obstruidos, asimismo se cortará el suministro de agua cuando se produzca una fuga en la red, junto a un talud.
- No se concentrarán cargas superiores a 200 kg/m<sup>2</sup> junto a la parte superior de bordes ataluzados ni se modificará la geometría del talud socavando en su pie o coronación.
- Cuando se observen grietas paralelas al borde del talud se consultará a técnico competente que dictaminará su importancia y en su caso la solución a adoptar.
- No se depositarán basuras, escombros o productos sobrantes de otros tajos, y se regará regularmente.
- Se mantendrán exentos de vegetación, tanto en la superficie como en los taludes.

### 5.1.3 Medición y abono.

- Metro cuadrado de limpieza y desbroce del terreno.
- Con medios manuales o mecánicos.
- Metro cúbico de retirada de tierra vegetal.
- Retirado y apilado de capa de tierra vegetal, con medios manuales o mecánicos.
- Metro cúbico de desmonte.
- Medido el volumen excavado sobre perfiles, incluyendo replanteo y afinado.
- Si se realizaran mayores excavaciones que las previstas en los perfiles del proyecto, el exceso de excavación se justificará para su abono.
- Metro cúbico de base del terraplén.
- Medido el volumen excavado sobre perfiles, incluyendo replanteo, desbroce y afinado.
- Metro cúbico de terraplén.
- Medido el volumen rellenado sobre perfiles, incluyendo la extensión, riego, compactación y refino de taludes.

## 5.2 Vaciados

Excavaciones a cielo abierto realizadas con medios manuales y/o mecánicos, que en todo su perímetro quedan por debajo del suelo, para anchos de excavación superiores a 2 m.

### 5.2.1. De los componentes

Productos constituyentes

- Entibaciones: tablones y codales de madera, clavos, cuñas, etc.
- Maquinaria: pala cargadora, compresor, martillo neumático, martillo rompedor.
- Materiales auxiliares: explosivos, bomba de agua.

El soporte

El terreno propio.

### 5.2.2. De la ejecución

Preparación

Antes de empezar el vaciado, el director de obra aprobará el replanteo efectuado.

Las camillas del replanteo serán dobles en los extremos de las alineaciones y estarán separadas del borde del vaciado no menos de 1 m.

Se dispondrán puntos fijos de referencia en lugares que no puedan ser afectados por el vaciado, a los cuales se referirán todas las lecturas de cotas de nivel y desplazamientos horizontales y verticales de los puntos del terreno. Las lecturas diarias de los desplazamientos referidos a estos puntos se anotarán en un estadillo para su control por la dirección facultativa.

Para las instalaciones que puedan ser afectadas por el vaciado, se recabará de sus Compañías la posición y solución a adoptar, así como la distancia de seguridad a tendidos aéreos de conducción de energía eléctrica.

Además se comprobará la distancia, profundidad y tipo de la cimentación y estructura de contención de los edificios que puedan ser afectados por el vaciado.

Antes de comenzar los trabajos, se revisará el estado de las entibaciones, reforzándolas si fuera necesario, así como las construcciones próximas, comprobando si se observan asientos o grietas.

Fases de ejecución



El contratista deberá asegurar la estabilidad de los taludes y paredes de todas las excavaciones que realice, y aplicar oportunamente los medios de sostenimiento, entibación, refuerzo y protección superficial del terreno apropiados, a fin de impedir desprendimientos y deslizamientos que pudieran causar daños a personas o a las obras.

Además, el director de obra podrá ordenar la colocación de apeos, entibaciones, protecciones, refuerzos o cualquier otra medida de sostenimiento o protección en cualquier momento de la ejecución del elemento de las obras.

El contratista adoptará las medidas necesarias para evitar la entrada de agua y mantener libre de agua la zona de las excavaciones. A estos fines se construirán las protecciones, zanjas y cunetas, drenajes y conductos de desagüe que sean necesarios.

Si apareciera el nivel freático, se mantendrá la excavación en cimientas libre de agua así como el relleno posterior, para ello se dispondrá de bombas de agotamiento, desagües y canalizaciones de capacidad suficiente.

Los pozos de acumulación y aspiración de agua se situarán fuera del perímetro de la cimentación y la succión de las bombas no producirá socavación o erosiones del terreno, ni del hormigón colocado.

No se realizará la excavación del terreno a tumbo, socavando el pie de un macizo para producir su vuelco.

No se acumularán terrenos de excavación junto al borde del vaciado, separándose del mismo una distancia igual o mayor a dos veces la profundidad del vaciado.

En tanto se efectúe la consolidación definitiva de las paredes y fondo del vaciado, se conservarán las contenciones, apuntalamientos y apeos realizados.

El refino y saneo de las paredes del vaciado, se realizará para cada profundidad parcial no mayor de 3 m.

En caso de lluvia y suspensión de los trabajos, los frentes y taludes quedarán protegidos.

Se suspenderán los trabajos de excavación cuando se encuentre cualquier anomalía no prevista, como variación de los estratos, cursos de aguas subterráneas, restos de construcciones, valores arqueológicos y se comunicará a la dirección facultativa.

El vaciado se podrá realizar:

a. Sin bataches.

El terreno se excavará entre los límites laterales hasta la profundidad definida en la documentación. El ángulo del talud será el especificado. El vaciado se realizará por franjas horizontales de altura no mayor de 1,50 m o de 3 m, según se ejecute a mano o a máquina, respectivamente. En los bordes con elementos estructurales de contención y/o medianeros, la máquina trabajará en dirección no perpendicular a ellos y se dejará sin excavar una zona de protección de ancho no menor de 1 m, que se quitará a mano antes de descender la máquina en ese borde a la franja inferior.

b. Con bataches.

Una vez replanteados los bataches se iniciará, por uno de los extremos del talud, la excavación alternada de los mismos.

A continuación se realizarán los elementos estructurales de contención en las zonas excavadas y en el mismo orden.

Los bataches se realizarán, en general, comenzando por la parte superior cuando se realicen a mano y por su parte inferior cuando se realicen con máquina.

· Excavación en roca.

Cuando las diaclasas y fallas encontradas en la roca, presenten buzamientos o direcciones propicias al deslizamiento del terreno de cimentación, estén abiertas o rellenas de material milonizado o arcilloso, o bien destaquen sólidos excesivamente pequeños, se profundizará la excavación hasta encontrar terreno en condiciones favorables.

Los sistemas de diaclasas, las individuales de cierta importancia y las fallas, aunque no se consideren peligrosas, se representarán en planos, en su posición, dirección y buzamiento, con indicación de la clase de material de relleno, y se señalarán en el terreno, fuera de la superficie a cubrir por la obra de fábrica, con objeto de facilitar la eficacia de posteriores tratamientos de inyecciones, anclajes, u otros.

Acabados

· Nivelación, compactación y saneo del fondo.

En la superficie del fondo del vaciado, se eliminarán la tierra y los trozos de roca sueltos, así como las capas de terreno inadecuado o de roca alterada que por su dirección o consistencia pudieran debilitar la resistencia del conjunto. Se limpiarán también las grietas y hendiduras rellenándolas con hormigón o con material compactado.

También los laterales del vaciado quedarán limpios y perfilados.

La excavación presentará un aspecto cohesivo. Se eliminarán los lentejones y se reparará posteriormente.

Control y aceptación

Unidad y frecuencia de inspección: 2 comprobaciones cada 1000 m<sup>2</sup> de planta.

Controles durante la ejecución: Puntos de observación.

· Replanteo:

- Dimensiones en planta y cotas de fondo.

· Durante el vaciado del terreno:

- Comparar terrenos atravesados con lo previsto en Proyecto y Estudio Geotécnico.

- Identificación del terreno de fondo en la excavación. Compacidad.

- Comprobación cota de fondo.

- Excavación colindante a medianerías. Precauciones. Alcanzada la cota inferior del vaciado, se hará una revisión general de las edificaciones medianeras.

- Nivel freático en relación con lo previsto.

- Defectos evidentes, cavernas, galerías, colectores, etc.

- Entibación. Se mantendrá un control permanente de las entibaciones y sostenimientos, reforzándolos y/o sustituyéndolos si fuera necesario.

- Altura: grosor de la franja excavada, una vez por cada 1000 m<sup>3</sup> excavados, y no menos de una vez cuando la altura de la franja sea igual o mayor de 3 m.

· Condiciones de no aceptación.

- Errores en las dimensiones del replanteo superiores al 2,5/1000 y variaciones de 10 cm.

- Zona de protección de elementos estructurales inferior a 1 m.

- Ángulo de talud: superior al especificado en más de 2°.

Las irregularidades que excedan de las tolerancias admitidas, deberán ser corregidas por el contratista.



Conservación hasta la recepción de las obras

Se tomarán las medidas necesarias para asegurar que las características geométricas permanezcan estables, protegiéndose el vaciado frente a filtraciones y acciones de erosión o desmoronamiento por parte de las aguas de escorrentía.

#### 5.2.3. Criterios de medición

· Metro cúbico de excavación a cielo abierto.

Medido en perfil natural una vez comprobado que dicho perfil es el correcto, en todo tipo de terrenos (deficientes, blandos, medios, duros y rocosos), con medios manuales o mecánicos (pala cargadora, compresor, martillo rompedor). Se establecerán los porcentajes de cada tipo de terreno referidos al volumen total.

El exceso de excavación deberá justificarse a efectos de abono.

### 5.3 Excavación en zanjas y pozos.

Excavaciones abiertas y asentadas en el terreno, accesibles a operarios, realizadas con medios manuales o mecánicos, con ancho o diámetro no mayor de 2 m ni profundidad superior a 7 m.

Las zanjas son excavaciones con predominio de la longitud sobre las otras dos dimensiones, mientras que los pozos son excavaciones de boca relativamente estrecha con relación a su profundidad.

Los bataches son excavaciones por tramos en el frente de un talud, cuando existen viales o cimentaciones próximas.

#### 5.3.1 De los componentes

Productos constituyentes

· Entibaciones: tablones y codales de madera, clavos, cuñas, etc.

· Maquinaria: pala cargadora, compresor, retroexcavadora, martillo neumático, martillo rompedor, motoniveladora, etc.

· Materiales auxiliares: explosivos, bomba de agua, etc.

#### 5.3.2 De la ejecución.

Preparación

Antes de comenzar las excavaciones, estarán aprobados por la dirección facultativa el replanteo y las circulaciones que rodean al corte.

Las camillas de replanteo serán dobles en los extremos de las alineaciones, y estarán separadas del borde del vaciado no menos de 1 m.

Se solicitará de las correspondientes Compañías, la posición y solución a adoptar para las instalaciones que puedan ser afectadas por la excavación, así como la distancia de seguridad a tendidos aéreos de conducción de energía eléctrica.

Se protegerán los elementos de Servicio Público que puedan ser afectados por la excavación, como bocas de riego, tapas y sumideros de alcantarillado, farolas, árboles, etc.

Se dispondrán puntos fijos de referencia, en lugares que no puedan ser afectados por la excavación, a los que se referirán todas las lecturas de cotas de nivel y desplazamientos horizontales y/o verticales de los puntos del terreno y/o edificaciones próximas señalados en la documentación técnica. Las lecturas diarias de los desplazamientos referidos a estos puntos, se anotarán en un estadillo para su control por la dirección facultativa.

Se determinará el tipo, situación, profundidad y dimensiones de cimentaciones que estén a una distancia de la pared del corte igual o menor de dos veces la profundidad de la zanja.

Se evaluará la tensión de compresión que transmite al terreno la cimentación próxima.

El contratista notificará al director de las obras, con la antelación suficiente el comienzo de cualquier excavación, a fin de que éste pueda efectuar las mediciones necesarias sobre el terreno inalterado.

Fases de ejecución

Una vez efectuado el replanteo de las zanjas o pozos, el director de obra autorizará el inicio de la excavación.

La excavación continuará hasta llegar a la profundidad señalada en los planos y obtenerse una superficie firme y limpia a nivel o escalonada, según se ordene por la dirección facultativa.

El director de obra podrá autorizar la excavación en terreno meteorizable o erosionable hasta alcanzar un nivel equivalente a 30 cm por encima de la generatriz superior de la tubería o conducción a instalar y posteriormente excavar, en una segunda fase, el resto de la zanja hasta la rasante definitiva del fondo.

El comienzo de la excavación de zanjas o pozos, cuando sea para cimientos, se acometerá cuando se disponga de todos los elementos necesarios para proceder a su construcción, y se excavarán los últimos 30 cm en el momento de hormigonar.

Los fondos de las zanjas se limpiarán de todo material suelto y sus grietas o hendiduras se rellenarán con el mismo material que constituya el apoyo de la tubería o conducción.

En general, se evitará la entrada de aguas superficiales a las excavaciones, achicándolas lo antes posible cuando se produzcan, y adoptando las soluciones previstas para el saneamiento de las profundas.

Cuando los taludes de las excavaciones resulten inestables, se entibarán.

En tanto se efectúe la consolidación definitiva de las paredes y fondo de la excavación, se conservarán las contenciones, apuntalamientos y apeos realizados para la sujeción de las construcciones y/o terrenos adyacentes, así como de vallas y/o cerramientos.

Una vez alcanzadas las cotas inferiores de los pozos o zanjas de cimentación, se hará una revisión general de las edificaciones medianeras.

Los productos de excavación de la zanja, aprovechables para su relleno posterior, se podrán depositar en caballeros situados a un solo lado de la zanja, y a una separación del borde de la misma de un mínimo de 60 cm.

· Los pozos junto a cimentaciones próximas y de profundidad mayor que ésta, se excavarán con las siguientes prevenciones:

- reduciendo, cuando se pueda, la presión de la cimentación próxima sobre el terreno, mediante apeos,

- realizando los trabajos de excavación y consolidación en el menor tiempo posible,

- dejando como máximo media cara vista de zapata pero entibada,

- separando los ejes de pozos abiertos consecutivos no menos de la suma de las separaciones entre tres zapatas aisladas o mayor o igual a 4 m en zapatas corridas o losas,



- no se considerarán pozos abiertos los que ya posean estructura definitiva y consolidada de contención o se hayan rellenado compactando el terreno.

· Cuando la excavación de la zanja se realice por medios mecánicos, además, será necesario:

- que el terreno admita talud en corte vertical para esa profundidad,

- que la separación entre el tajo de la máquina y la entibación no sea mayor de vez y media la profundidad de la zanja en ese punto.

· En general, los bataches comenzarán por la parte superior cuando se realicen a mano y por la inferior cuando se realicen a máquina.

Se acotará, en caso de realizarse a máquina, la zona de acción de cada máquina.

Podrán vaciarse los bataches sin realizar previamente la estructura de contención, hasta una profundidad máxima, igual a la altura del plano de cimentación próximo más la mitad de la distancia horizontal, desde el borde de coronación del talud a la cimentación o vial más próximo.

Cuando la anchura del batache sea igual o mayor de 3 m, se entibará.

Una vez replanteados en el frente del talud, los bataches se iniciarán por uno de los extremos, en excavación alternada.

No se acumulará el terreno de excavación, ni otros materiales, junto al borde del batache, debiendo separarse del mismo una distancia no menor de dos veces su profundidad.

Acabados

Refino, limpieza y nivelación.

Se retirarán los fragmentos de roca, lajas, bloques, y materiales térreos, que hayan quedado en situación inestable en la superficie final de la excavación, con el fin de evitar posteriores desprendimientos.

El refino de tierras se realizará siempre recortando y no recreciendo, si por alguna circunstancia se produce un sobreancho de excavación, inadmisibles bajo el punto de vista de estabilidad del talud, se rellenará con material compactado.

En los terrenos meteorizables o erosionables por lluvias, las operaciones de refino se realizarán en un plazo comprendido entre 3 y 30 días, según la naturaleza del terreno y las condiciones climatológicas del sitio.

Control y aceptación

Unidad y frecuencia de inspección.

- Zanjas: cada 20 m o fracción.

- Pozos: cada unidad.

- Bataches: cada 25 m, y no menos de uno por pared.

Controles durante la ejecución: Puntos de observación.

· Replanteo:

- Cotas entre ejes.

- Dimensiones en planta.

- Zanjas y pozos. No aceptación de errores superiores al 2,5/1000 y variaciones iguales o superiores a + - 10 cm.

· Durante la excavación del terreno:

- Comparar terrenos atravesados con lo previsto en Proyecto y Estudio Geotécnico.

- Identificación del terreno de fondo en la excavación. Compacidad.

- Comprobación cota de fondo.

- Excavación colindante a medianerías. Precauciones.

- Nivel freático en relación con lo previsto.

- Defectos evidentes, cavernas, galerías, colectores, etc.

- Agresividad del terreno y/o del agua freática.

- Pozos. Entibación en su caso.

· Comprobación final:

- Bataches: No aceptación: zonas macizas entre bataches de ancho menor de 90 cm del especificado en el plano y el batache, mayor de 110 cm de su dimensión.

- El fondo y paredes de las zanjas y pozos terminados, tendrán las formas y dimensiones exigidas, con las modificaciones inevitables autorizadas, debiendo refinarse hasta conseguir unas diferencias de + - 5 cm, con las superficies teóricas.

- Se comprobará que el grado de acabado en el refino de taludes, será el que se pueda conseguir utilizando los medios mecánicos, sin permitir desviaciones de línea y pendiente, superiores a 15 cm, comprobando con una regla de 4 m.

- Las irregularidades localizadas, previa a su aceptación, se corregirán de acuerdo con las instrucciones de la dirección facultativa.

- Se comprobarán las cotas y pendientes, verificándolo con las estacas colocadas en los bordes del perfil transversal de la base del firme y en los correspondientes bordes de la coronación de la trinchera.

Conservación hasta la recepción de las obras

Se conservarán las excavaciones en las condiciones de acabado, tras las operaciones de refino, limpieza y nivelación, libres de agua y con los medios necesarios para mantener la estabilidad.

En los casos de terrenos meteorizables o erosionables por lluvias, la excavación no deberá permanecer abierta a su rasante final más de 8 días sin que sea protegida o finalizados los trabajos de colocación de la tubería, cimentación o conducción a instalar en ella.

### 5.3.3 Medición y abono.

- Metro cúbico de excavación a cielo abierto

Medidos sobre planos de perfiles transversales del terreno, tomados antes de iniciar este tipo de excavación, y aplicadas las secciones teóricas de la excavación, en terrenos deficientes, blandos, medios, duros y rocosos, con medios manuales o mecánicos.

- Metro cuadrado de refino, limpieza de paredes y/o fondos de la excavación y nivelación de tierras.

En terrenos deficientes, blandos, medios y duros, con medios manuales o mecánicos, sin incluir carga sobre transporte.



### **Relleno y apisonado de zanjas de pozos.**

Se definen como obras de relleno, las consistentes en la extensión y compactación de suelos procedentes de excavaciones o préstamos que se realizan en zanjas y pozos.

#### 5.3.1 De los componentes.

Productos constituyentes

Tierras o suelos procedentes de la propia excavación o de préstamos autorizados por la dirección facultativa.

Control y aceptación

Previa a la extensión del material se comprobará que es homogéneo y que su humedad es la adecuada para evitar su segregación durante su puesta en obra y obtener el grado de compactación exigido.

Los acopios de cada tipo de material se formarán y explotarán de forma que se evite su segregación y contaminación, evitándose una exposición prolongada del material a la intemperie, formando los acopios sobre superficies no contaminantes y evitando las mezclas de materiales de distintos tipos. El soporte

La excavación de la zanja o pozo presentará un aspecto cohesivo. Se habrán eliminado los lentejones y los laterales y fondos estarán limpios y perfilados.

#### 5.3.2 De la ejecución.

Preparación

Cuando el relleno haya de asentarse sobre un terreno en el que existan corrientes de agua superficial o subálvea, se desviarán las primeras y captarán las segundas, conduciéndolas fuera del área donde vaya a realizarse el relleno, ejecutándose éste posteriormente.

Fases de ejecución

En general, se verterán las tierras en el orden inverso al de su extracción cuando el relleno se realice con tierras propias.

Se rellenará por tongadas apisonadas de 20 cm, exentas las tierras de áridos o terrones mayores de 8 cm.

En los últimos 50 cm se alcanzará una densidad seca del 100% de la obtenida en el ensayo Próctor Normal y del 95% en el resto. Cuando no sea posible este control, se comprobará que el pisón no deje huella tras apisonarse fuertemente el terreno y se reducirá la altura de tongada a 10 cm y el tamaño del árido o terrón a 4 cm.

Si las tierras de relleno son arenosas, se compactará con bandeja vibratoria.

Control y aceptación

Unidad y frecuencia de inspección: cada 50 m<sup>3</sup> o fracción, y no menos de uno por zanja o pozo.

· Compactación.

Rechazo: si no se ajusta a lo especificado o si presenta asientos en su superficie.

Se comprobará, para volúmenes iguales, que el peso de muestras de terreno apisonado no sea menor que el terreno inalterado colindante.

Conservación hasta la recepción de las obras

El relleno se ejecutará en el menor plazo posible, cubriéndose una vez terminado, para evitar en todo momento la contaminación del relleno por materiales extraños o por agua de lluvia que produzca encharcamientos superficiales.

Si a pesar de las precauciones adoptadas, se produjese una contaminación en alguna zona del relleno, se eliminará el material afectado, sustituyéndolo por otro en buenas condiciones.

#### 5.3.3 Medición y abono.

· Metro cúbico de relleno y extendido de material filtrante.

Compactado, incluso refino de taludes.

· Metro cúbico de relleno de zanjas o pozos.

Con tierras propias, tierras de préstamo y arena, compactadas por tongadas uniformes, con pisón manual o bandeja vibratoria.

### **Artículo 6. Hormigones.**

El hormigón armado es un material compuesto por otros dos: el hormigón (mezcla de cemento, áridos y agua y, eventualmente, aditivos y adiciones, o solamente una de estas dos clases de productos) y el acero, cuya asociación permite una mayor capacidad de absorber solicitaciones que generen tensiones de tracción, disminuyendo además la fisuración del hormigón y confiriendo una mayor ductilidad al material compuesto.

Nota: Todos los artículos y tablas citados a continuación se corresponden con la Instrucción EHE "Instrucción de Hormigón Estructural", salvo indicación expresa distinta.

#### 6.1 De los componentes.

Productos constituyentes

· Hormigón para armar.

Se tipificará de acuerdo con el artículo 39.2 indicando:

- la resistencia característica especificada, que no será inferior a 25 N/mm<sup>2</sup> en hormigón armado, (artículo 30.5) ;
- el tipo de consistencia, medido por su asiento en cono de Abrams, (artículo 30.6);
- el tamaño máximo del árido (artículo 28.2) y
- la designación del ambiente (artículo 8.2.1).

Tipos de hormigón:

A. Hormigón fabricado en central de obra o preparado.

B. Hormigón no fabricado en central.



Materiales constituyentes:

· Cemento.

Los cementos empleados podrán ser aquellos que cumplan la vigente Instrucción para la Recepción de Cementos (RC-97), correspondan a la clase resistente 32,5 o superior y cumplan las especificaciones del artículo 26 de la Instrucción EHE.

El cemento se almacenará de acuerdo con lo indicado en el artículo 26.3; si el suministro se realiza en sacos, el almacenamiento será en lugares ventilados y no húmedos; si el suministro se realiza a granel, el almacenamiento se llevará a cabo en silos o recipientes que lo aislen de la humedad.

· Agua.

El agua utilizada, tanto para el amasado como para el curado del hormigón en obra, no contendrá sustancias nocivas en cantidades tales que afecten a las propiedades del hormigón o a la protección de las armaduras. En general, podrán emplearse todas las aguas sancionadas como aceptables por la práctica. Se prohíbe el empleo de aguas de mar o salinas análogas para el amasado o curado de hormigón armado, salvo estudios especiales.

Deberá cumplir las condiciones establecidas en el artículo 27.

· Áridos.

Los áridos deberán cumplir las especificaciones contenidas en el artículo 28.

Como áridos para la fabricación de hormigones pueden emplearse arenas y gravas existentes en yacimientos naturales o rocas machacadas, así como otros productos cuyo empleo se encuentre sancionado por la práctica o resulte aconsejable como consecuencia de estudios realizados en laboratorio.

Se prohíbe el empleo de áridos que contengan sulfuros oxidables.

Los áridos se designarán por su tamaño mínimo y máximo en mm.

El tamaño máximo de un árido grueso será menor que las dimensiones siguientes:

- 0,8 de la distancia horizontal libre entre armaduras que no formen grupo, o entre un borde de la pieza y una armadura que forme un ángulo mayor de 45° con la dirección del hormigonado;

- 1,25 de la distancia entre un borde de la pieza y una armadura que forme un ángulo no mayor de 45° con la dirección de hormigonado,

- 0,25 de la dimensión mínima de la pieza, excepto en los casos siguientes:

- Losa superior de los forjados, donde el tamaño máximo del árido será menor que 0,4 veces el espesor mínimo.

- Piezas de ejecución muy cuidada y aquellos elementos en los que el efecto pared del encofrado sea reducido (forjados, que sólo se encofran por una cara), en cuyo caso será menor que 0,33 veces el espesor mínimo.

Los áridos deberán almacenarse de tal forma que queden protegidos de una posible contaminación por el ambiente, y especialmente, por el terreno, no debiendo mezclarse de forma incontrolada las distintas fracciones granulométricas.

Deberán también adoptarse las necesarias precauciones para eliminar en lo posible la segregación, tanto durante el almacenamiento como durante el transporte.

· Otros componentes.

Podrán utilizarse como componentes del hormigón los aditivos y adiciones, siempre que se justifique con la documentación del producto o los oportunos ensayos que la sustancia agregada en las proporciones y condiciones previstas produce el efecto deseado sin perturbar excesivamente las restantes características del hormigón ni representar peligro para la durabilidad del hormigón ni para la corrosión de armaduras.

En los hormigones armados se prohíbe la utilización de aditivos en cuya composición intervengan cloruros, sulfuros, sulfitos u otros componentes químicos que puedan ocasionar o favorecer la corrosión de las armaduras.

La Instrucción EHE recoge únicamente la utilización de cenizas volantes y el humo de sílice (artículo 29.2).

· Armaduras pasivas: Serán de acero y estarán constituidas por:

- Barras corrugadas:

Los diámetros nominales se ajustarán a la serie siguiente:

6- 8- 10 - 12 - 14 - 16 - 20 - 25 - 32 y 40 mm

- Mallas electrosoldadas:

Los diámetros nominales de los alambres corrugados empleados se ajustarán a la serie siguiente:

5 - 5,5 - 6- 6,5 - 7 - 7,5 - 8- 8,5 - 9 - 9,5 - 10 - 10,5 - 11 - 11,5 - 12 y 14 mm.

- Armaduras electrosoldadas en celosía:

Los diámetros nominales de los alambres, lisos o corrugados, empleados se ajustarán a la serie siguiente:

5 - 6- 7 - 8- 9 - 10 y 12 mm.

Cumplirán los requisitos técnicos establecidos en las UNE 36068:94, 36092:96 y 36739:95 EX, respectivamente, entre ellos las características mecánicas mínimas, especificadas en el artículo 31 de la Instrucción EHE.

Tanto durante el transporte como durante el almacenamiento, las armaduras pasivas se protegerán de la lluvia, la humedad del suelo y de posibles agentes agresivos. Hasta el momento de su empleo se conservarán en obra, cuidadosamente clasificadas según sus tipos, calidades, diámetros y procedencias.

Control y aceptación

A. Hormigón fabricado en central de obra u hormigón preparado.

- Control documental:

En la recepción se controlará que cada carga de hormigón vaya acompañada de una hoja de suministro, firmada por persona física, a disposición de la dirección de obra, y en la que figuren, los datos siguientes:

1. Nombre de la central de fabricación de hormigón.
2. Número de serie de la hoja de suministro.
3. Fecha de entrega.
4. Nombre del peticionario y del responsable de la recepción.
5. Especificación del hormigón:



a. En el caso de que el hormigón se designe por propiedades:

- Designación de acuerdo con el artículo 39.2.
- Contenido de cemento en kilogramos por metro cúbico de hormigón, con una tolerancia de + - 15 kg.
- Relación agua/cemento del hormigón, con una tolerancia de + - 0,02.

En el caso de que el hormigón se designe por dosificación:

- Contenido de cemento por metro cúbico de hormigón.
- Relación agua/cemento del hormigón, con una tolerancia de + - 0,02.
- Tipo de ambiente de acuerdo con la tabla 8.2.2.

b. Tipo, clase, y marca del cemento.

c. Consistencia.

d. Tamaño máximo del árido.

e. Tipo de aditivo, según UNE-EN 934-2:98, si lo hubiere, y en caso contrario, indicación expresa de que no contiene.

f. Procedencia y cantidad de adición (cenizas volantes o humo de sílice, artículo 29.2) si la hubiere, y en caso contrario, indicación expresa de que no contiene.

6. Designación específica del lugar del suministro (nombre y lugar).

7. Cantidad del hormigón que compone la carga, expresada en metros cúbicos de hormigón fresco.

8. Identificación del camión hormigonero (o equipo de transporte) y de la persona que proceda a la descarga, según artículo 69.2.9.2.

9. Hora límite de uso para el hormigón.

La dirección de obra podrá eximir de la realización del ensayo de penetración de agua cuando, además, el suministrador presente una documentación que permita el control documental sobre los siguientes puntos:

1. Composición de las dosificaciones de hormigón que se va a emplear.

2. Identificación de las materias primas.

3. Copia del informe con los resultados del ensayo de determinación de profundidad de penetración de agua bajo presión realizados por laboratorio oficial o acreditado, como máximo con 6 meses de antelación.

4. Materias primas y dosificaciones empleadas en la fabricación de las probetas utilizadas en los anteriores ensayos, que deberán coincidir con las declaradas por el suministrador para el hormigón empleado en obra.

- Ensayos de control del hormigón.

El control de la calidad del hormigón comprenderá el de su resistencia, consistencia y durabilidad:

1. Control de la consistencia (artículo 83.2).

Se realizará siempre que se fabriquen probetas para controlar la resistencia, en control reducido o cuando lo ordene la dirección de obra.

2. Control de la durabilidad (artículo 85).

Se realizará el control documental, a través de las hojas de suministro, de la relación a/c y del contenido de cemento.

Si las clases de exposición son III o IV o cuando el ambiente presente cualquier clase de exposición específica, se realizará el control de la penetración de agua.

Se realizará siempre que se fabriquen probetas para controlar la resistencia, en control reducido o cuando lo ordene la dirección de obra.

3. Control de la resistencia (artículo 84).

Con independencia de los ensayos previos y característicos (preceptivos si no se dispone de experiencia previa en materiales, dosificación y proceso de ejecución previstos), y de los ensayos de información complementaria, la Instrucción EHE establece con carácter preceptivo el control de la resistencia a lo largo

de la ejecución del elemento mediante los ensayos de control, indicados en el artículo 88.

Ensayos de control de resistencia:

Tienen por objeto comprobar que la resistencia característica del hormigón de la obra es igual o superior a la de proyecto. El control podrá realizarse según las siguientes modalidades:

1. Control a nivel reducido (artículo 88.2).

2. Control al 100 por 100, cuando se conozca la resistencia de todas las amasadas (artículo 88.3).

3. Control estadístico del hormigón cuando sólo se conozca la resistencia de una fracción de las amasadas que se colocan (artículo 88.4 de la Instrucción EHE). Este tipo de control es de aplicación general a obras de hormigón estructural. Para la realización del control se divide la obra en lotes con unos tamaños máximos en función del tipo de elemento estructural de que se trate. Se determina la resistencia de N amasadas por lote y se obtiene la resistencia característica estimada. Los criterios de aceptación o rechazo del lote se establecen en el artículo 88.5.

B. Hormigón no fabricado en central.

En el hormigón no fabricado en central se extremarán las precauciones en la dosificación, fabricación y control.

- Control documental:

El constructor mantendrá en obra, a disposición de la dirección de obra, un libro de registro donde constará:

1. La dosificación o dosificaciones nominales a emplear en obra, que deberá ser aceptada expresamente por la dirección de obra. Así como cualquier corrección realizada durante el proceso, con su correspondiente justificación.

2. Relación de proveedores de materias primas para la elaboración del hormigón.

3. Descripción de los equipos empleados en la elaboración del hormigón.

4. Referencia al documento de calibrado de la balanza de dosificación del cemento.

5. Registro del número de amasadas empleadas en cada lote, fechas de hormigonado y resultados de los ensayos realizados, en su caso. En cada registro se indicará el contenido de cemento y la relación agua cemento empleados y estará firmado por persona física.



- Ensayos de control del hormigón.
- Ensayos previos del hormigón:  
Para establecer la dosificación, el fabricante de este tipo de hormigón deberá realizar ensayos previos, según el artículo 86, que serán preceptivos salvo experiencia previa.
- Ensayos característicos del hormigón:  
Para comprobar, en general antes del comienzo de hormigonado, que la resistencia real del hormigón que se va a colocar en la obra no es inferior a la de proyecto, el fabricante de este tipo de hormigón deberá realizar ensayos, según el artículo 87, que serán preceptivos salvo experiencia previa.
- Ensayos de control del hormigón:  
Se realizarán los mismos ensayos que los descritos para el hormigón fabricado en central.

De los materiales constituyentes:

- Cemento (artículos 26 y 81.1 de la Instrucción EHE, Instrucción RC-97).  
Se establece la recepción del cemento conforme a la vigente Instrucción para la Recepción de Cementos (RC-97). El responsable de la recepción del cemento deberá conservar una muestra preventiva por lote durante 100 días.
- Control documental:  
Cada partida se suministrará con un albarán y documentación anexa, que acredite que está legalmente fabricado y comercializado, de acuerdo con lo establecido en el apartado 9, Suministro e Identificación de la Instrucción RC-97.
- Ensayos de control:  
Antes de comenzar el hormigonado, o si varían las condiciones de suministro y cuando lo indique la dirección de obra, se realizarán los ensayos de recepción previstos en la Instrucción RC-97 y los correspondientes a la determinación del ión cloruro, según el artículo 26 de la Instrucción EHE.  
Al menos una vez cada tres meses de obra y cuando lo indique la dirección de obra, se comprobarán: componentes del cemento, principio y fin de fraguado, resistencia a compresión y estabilidad de volumen.
- Distintivo de calidad. Marca AENOR. Homologación MICT:  
Cuando el cemento posea un distintivo reconocido o un CC-EHE, se le eximirá de los ensayos de recepción. En tal caso, el suministrador deberá aportar la documentación de identificación del cemento y los resultados de autocontrol que se posean.  
Con independencia de que el cemento posea un distintivo reconocido o un CC-EHE, si el período de almacenamiento supera 1, 2 ó 3 meses para los cementos de las clases resistentes 52,5, 42,5, 32,5, respectivamente, antes de los 20 días anteriores a su empleo se realizarán los ensayos de principio y fin de fraguado y resistencia mecánica inicial a 7 días (si la clase es 32,5) o a 2 días (las demás clases).
- Agua (artículos 27 y 81.2).  
Cuando no se posean antecedentes de su utilización, o en caso de duda, se realizarán los siguientes ensayos:  
- Ensayos (según normas UNE): Exponente de hidrógeno pH. Sustancias disueltas. Sulfatos. Ion Cloruro. Hidratos de carbono. Sustancias orgánicas solubles en éter.
- Áridos (artículo 28).  
- Control documental:  
Cada carga de árido irá acompañada de una hoja de suministro que estará en todo momento a disposición de la dirección de obra, y en la que figuren los datos que se indican en el artículo 28.4.
- Ensayos de control: (según normas UNE): Terrones de arcilla. Partículas blandas (en árido grueso). Materia que flota en líquido de p.e. = 2. Compuesto de azufre. Materia orgánica (en árido fino). Equivalente de arena. Azul de metileno. Granulometría. Coeficiente de forma. Finos que pasan por el tamiz 0,063 UNE EN 933-2.96. Determinación de cloruros. Además para firmes rígidos en viales: Friabilidad de la arena. Resistencia al desgaste de la grava. Absorción de agua. Estabilidad de los áridos.  
Salvo que se disponga de un certificado de idoneidad de los áridos que vayan a utilizarse emitido como máximo un año antes de la fecha de empleo, por un laboratorio oficial o acreditado, deberán realizarse los ensayos indicados.
- Otros componentes (artículo 29).  
- Control documental:  
No podrán utilizarse aditivos que no se suministren correctamente etiquetados y acompañados del certificado de garantía del fabricante, firmado por una persona física.  
Cuando se utilicen cenizas volantes o humo de sílice, se exigirá el correspondiente certificado de garantía emitido por un laboratorio oficial u oficialmente acreditado con los resultados de los ensayos prescritos en el artículo 29.2.
- Ensayos de control:  
Se realizarán los ensayos de aditivos y adiciones indicados en los artículos 29 y 81.4 acerca de su composición química y otras especificaciones.  
Antes de comenzar la obra se comprobará en todos los casos el efecto de los aditivos sobre las características de calidad del hormigón. Tal comprobación se realizará mediante los ensayos previos citados en el artículo 86.
- Acero en armaduras pasivas:  
  
- Control documental.  
a. Aceros certificados (con distintivo reconocido o CC-EHE según artículo 1):  
Cada partida de acero irá acompañada de:  
- Acreditación de que está en posesión del mismo;  
- Certificado específico de adherencia, en el caso de barras y alambres corrugados;



- Certificado de garantía del fabricante, firmado por persona física, en el que se indiquen los valores límites de las diferentes características expresadas en los artículos 31.2 (barras corrugadas), 31.3 (mallas electrosoldadas) y 31.4 (armaduras básicas electrosoldadas en celosía) que justifiquen que el acero cumple las exigencias contenidas en la Instrucción EHE.

b. Aceros no certificados (sin distintivo reconocido o CC-EHE según artículo 1):

Cada partida de acero irá acompañada de:

- Resultados de los ensayos correspondientes a la composición química, características mecánicas y geométricas, efectuados por un organismo de los citados en el artículo 1º de la Instrucción EHE;
- Certificado específico de adherencia, en el caso de barras y alambres corrugados.
- CC-EHE, que justifiquen que el acero cumple las exigencias establecidas en los artículos 31.2, 31.3 y 31.4, según el caso.

- Ensayos de control.

Se tomarán muestras de los aceros para su control según lo especificado en el artículo 90, estableciéndose los siguientes niveles de control:

Control a nivel reducido, sólo para aceros certificados.

Se comprobará sobre cada diámetro:

- que la sección equivalente cumple lo especificado en el artículo 31.1, realizándose dos verificaciones en cada partida;
- no formación de grietas o fisuras en las zonas de doblado y ganchos de anclaje, mediante inspección en obra.

Las condiciones de aceptación o rechazo se establecen en el artículo 90.5.

Control a nivel normal:

Las armaduras se dividirán en lotes que correspondan a un mismo suministrador, designación y serie. Se definen las siguientes series:

Serie fina: diámetros inferiores o iguales 10 mm.

Serie media: diámetros de 12 a 25 mm.

Serie gruesa: diámetros superiores a 25 mm.

El tamaño máximo del lote será de 40 t para acero certificado y de 20 t para acero no certificado.

Se comprobará sobre una probeta de cada diámetro, tipo de acero y suministrador en dos ocasiones:

- Límite elástico, carga de rotura y alargamiento en rotura.

Por cada lote, en dos probetas:

- se comprobará que la sección equivalente cumple lo especificado en el artículo 31.1,
- se comprobarán las características geométricas de los resaltes, según el artículo 31.2,
- se realizará el ensayo de doblado-desdoblado indicado en el artículo 31.2 y 31.3.

En el caso de existir empalmes por soldadura se comprobará la soldabilidad (artículo 90.4).

Las condiciones de aceptación o rechazo se establecen en el artículo 90.5.

Compatibilidad

Se prohíbe el empleo de aluminio en moldes que vayan a estar en contacto con el hormigón.

Se tomarán las precauciones necesarias, en función de la agresividad ambiental a la que se encuentre sometido cada elemento, para evitar su degradación pudiendo alcanzar la duración de la vida útil acordada. Se adoptarán las prescripciones respecto a la durabilidad del hormigón y de las armaduras, según el artículo 37, con la selección de las formas estructurales adecuadas, la calidad adecuada del hormigón y en especial de su capa exterior, el espesor de los recubrimientos de las armaduras, el valor máximo de abertura de fisura, la disposición de protecciones superficiales en el caso de ambientes muy agresivos y en la adopción de medidas contra la corrosión de las armaduras, quedando prohibido poner en contacto las armaduras con otros metales de muy diferente potencial galvánico.

## 6.2 De la ejecución del elemento.

Preparación

- Deberán adoptarse las medidas necesarias durante el proceso constructivo, para que se verifiquen las hipótesis de carga consideradas en el cálculo de la estructura (empotramientos, apoyos, etc.).
- Además de las especificaciones que se indican a continuación, son de observación obligada todas las normas y disposiciones que exponen la Instrucción de Hormigón Estructural EHE, la Instrucción para el Proyecto y la Ejecución de Forjados Unidireccionales de Hormigón Armado o Pretensado EF-96 y la Norma de Construcción Sismorresistente NCSE-94. En caso de duda o contraposición de criterios, serán efectivos los que den las Instrucciones, siendo intérprete la dirección facultativa de las obras.

- Documentación necesaria para el comienzo de las obras.
- Disposición de todos los medios materiales y comprobación del estado de los mismos.
- Replanteo de la estructura que va a ejecutarse.
- Condiciones de diseño

En zona sísmica, con aceleración sísmica de cálculo mayor o igual a 0.16g, siendo g la aceleración de la gravedad, el hormigón utilizado en la estructura deberá tener una resistencia característica a compresión de, al menos 200 kp/cm<sup>2</sup> (20 Mpa), así como el acero de las armaduras será de alta adherencia, de dureza natural, y de límite elástico no superior a 5.100 kp/cm<sup>2</sup> (500 Mpa); además, la longitud de anclaje de las barras será de 10 diámetros mayor de lo indicado para acciones estáticas.

Fases de ejecución

- Ejecución de la ferralla
- Corte. Se llevará a cabo de acuerdo con las normas de buena práctica, utilizando cizallas, sierras, discos o máquinas de oxicorte y quedando prohibido el empleo del arco eléctrico.
- Doblado, según artículo 66.3  
Las barras corrugadas se doblarán en frío, ajustándose a los planos e instrucciones del proyecto, se realizará con medios mecánicos, con velocidad moderada y constante, utilizando mandriles de tal forma que la zona doblada tenga un radio de curvatura constante y con un diámetro interior que cumpla las condiciones establecidas en el artículo 66.3  
Los cercos y estribos podrán doblarse en diámetros inferiores a los indicados con tal de que ello no origine en dichos elementos un principio de fisuración. En ningún caso el diámetro será inferior a 3 cm ni a 3 veces el diámetro de la barra.



- En el caso de mallas electrosoldadas rigen también siempre las limitaciones que el doblado se efectúe a una distancia igual a 4 diámetros contados a partir del nudo, o soldadura, más próximo. En caso contrario el diámetro mínimo de doblado no podrá ser inferior a 20 veces el diámetro de la armadura.
- No se admitirá el enderezamiento de codos, incluidos los de suministro, salvo cuando esta operación puede realizarse sin daño, inmediato o futuro, para la barra correspondiente.
- Colocación de las armaduras

Las jaulas o ferralla serán lo suficientemente rígidas y robustas para asegurar la inmovilidad de las barras durante su transporte y montaje y el hormigonado de la pieza, de manera que no varíe su posición especificada en proyecto y permitan al hormigón envolventes sin dejar coqueas. La distancia libre, horizontal y vertical, entre dos barras aisladas consecutivas, salvo el caso de grupos de barras, será igual o superior al mayor de los tres valores siguientes:

    - a. 2cm
    - b. El diámetro de la mayor
    - c. 1.25 veces el tamaño máximo del árido
  - Separadores

Los calzos y apoyos provisionales en los encofrados y moldes deberán ser de hormigón, mortero o plástico o de otro material apropiado, quedando prohibidos los de madera y, si el hormigón ha de quedar visto, los metálicos. Se comprobarán en obra los espesores de recubrimiento indicados en proyecto, que en cualquier caso cumplirán los mínimos del artículo 37.2.4. Los recubrimientos deberán garantizarse mediante la disposición de los correspondientes elementos separadores colocados en obra y se dispondrán de acuerdo con lo prescrito en la tabla 66.2.
  - Anclajes

Se realizarán según indicaciones del artículo 66.5.
  - Empalmes

No se dispondrán más que aquellos empalmes indicados en los planos y los que autorice la dirección de obra. En los empalmes por solapo, la separación entre las barras será de 4 diámetros como máximo. En las armaduras en tracción esta separación no será inferior a los valores indicados para la distancia libre entre barras aisladas. La longitud de solapo será igual a lo indicado en el artículo 66.5.2 y en la tabla 66.6.2. Para los empalmes por solapo en grupo de barras y de mallas electrosoldadas se ejecutará lo indicado respectivamente, en los artículos 66.6.3 y 66.6.4. Para empalmes mecánicos se estará a lo dispuesto en el artículo 66.6.6. Los empalmes por soldadura deberán realizarse de acuerdo con los procedimientos de soldadura descritos en la UNE 36832:97, y ejecutarse por operarios debidamente cualificados. Las soldaduras a tope de barras de distinto diámetro podrán realizarse siempre que la diferencia entre diámetros sea inferior a 3mm.
  - Fabricación y transporte a obra del hormigón
  - Criterios generales

Las materias primas se amasarán de forma que se consiga una mezcla íntima y uniforme, estando todo el árido recubierto de pasta de cemento. La dosificación del cemento, de los áridos y en su caso, de las adiciones, se realizará por peso. No se mezclarán masas frescas de hormigones fabricados con cementos no compatibles debiendo limpiarse las hormigoneras antes de comenzar la fabricación de una masa con un nuevo tipo de cemento no compatible con el de la masa anterior.

    - a. Hormigón fabricado en central de obra o preparado

En cada central habrá una persona responsable de la fabricación, con formación y experiencia suficiente, que estará presente durante el proceso de producción y que será distinta del responsable del control de producción. En la dosificación de los áridos, se tendrá en cuenta las correcciones debidas a su humedad, y se utilizarán básculas distintas para cada fracción de árido y de cemento. El tiempo de amasado no será superior al necesario para garantizar la uniformidad de la mezcla del hormigón, debiéndose evitar una duración excesiva que pudiera producir la rotura de los áridos. La temperatura del hormigón fresco debe, si es posible, ser igual o inferior a 30 °C e igual o superior a 5°C en tiempo frío o con heladas. Los áridos helados deben ser descongelados por completo previamente o durante el amasado.
    - b. Hormigón no fabricado en central

La dosificación del cemento se realizará por peso. Los áridos pueden dosificarse por peso o por volumen, aunque no es recomendable este segundo procedimiento. El amasado se realizará con un periodo de batido, a la velocidad del régimen, no inferior a noventa segundos. El fabricante será responsable de que los operarios encargados de las operaciones de dosificación y amasado tengan acreditada suficiente formación y experiencia.
  - Transporte del hormigón preparado

El transporte mediante amasadora móvil se efectuará siempre a velocidad de agitación y no de régimen. El tiempo transcurrido entre la adición de agua de amasado y la colocación del hormigón no debe ser mayor a una hora y media. En tiempo caluroso, el tiempo límite debe ser inferior salvo que se hayan adoptado medidas especiales para aumentar el tiempo de fraguado.
  - Cimbras, encofrados y modes (artículo 65)

Serán lo suficientemente estancos para impedir una pérdida apreciable de pasta entre las juntas, indicándose claramente sobre el encofrado la altura a hormigonar y los elementos singulares. El encofrado (los fondos y laterales) estará limpio en el momento de hormigonar, quedando el interior pintado con desencofrante antes del montaje, sin que se produzcan goteos, de manera que el desencofrante no impedirá la ulterior aplicación de revestimiento ni la posible ejecución de juntas de hormigonado, especialmente cuando sean elementos que posteriormente se hayan de unir para trabajar solidariamente. El empleo de estos productos deberá ser expresamente autorizado por la dirección facultativa. Las superficies internas se limpiarán y humedecerán antes del vertido del hormigón. La sección del elemento no quedará disminuida en ningún punto por la introducción de elementos del encofrado ni de otros.



No se transmitirán al encofrado vibraciones de motores. El desencofrado se realizará sin golpes y sin sacudidas.

Los encofrados se realizarán de madera o de otro material suficientemente rígido. Podrán desmontarse fácilmente, sin peligro para las personas y la construcción, apoyándose las cimbras, pies derechos, etc. que sirven para mantenerlos en su posición, sobre cuñas, cajas de arena y otros sistemas que faciliten el desencofrado.

Las cimbras, encofrados y moldes poseerán una resistencia y rigidez suficientes para garantizar el cumplimiento de las tolerancias dimensionales y para resistir sin deformaciones perjudiciales las acciones que puedan producirse como consecuencia del proceso de hormigonado, las presiones del hormigón fresco y el método de compactación empleado.

Las caras de los moldes estarán bien lavadas. Los moldes ya usados que deban servir para unidades repetidas serán cuidadosamente rectificadas y limpiadas.

- Puesta en obra del hormigón
- Colocación, según artículo 70.1  
No se colocarán en obra masas que acusen un principio de fraguado.  
No se colocarán en obra tongadas de hormigón cuyo espesor sea superior al que permita una compactación completa de la masa.  
No se efectuará el hormigonado en tanto no se obtenga la conformidad de la dirección de obra.  
El hormigonado de cada elemento se realizará de acuerdo con un plan previamente establecido en el que se deberán tener en cuenta las deformaciones previsibles de encofrados y cimbras.  
En general, se controlará que el hormigonado del elemento, se realice en una jornada.  
Se adoptarán las medidas necesarias para que, durante el vertido y colocación de las masas de hormigón, no se produzca disgregación de la mezcla, evitándose los movimientos bruscos de la masa, o el impacto contra los encofrados verticales y las armaduras.  
Queda prohibido el vertido en caída libre para alturas superiores a un metro.
- Compactación, según artículo 70.2.  
Se realizará mediante los procedimientos adecuados a la consistencia de la mezcla, debiendo prolongarse hasta que refluya la pasta a la superficie.  
Como criterio general el hormigonado en obra se compactará por:  
Picado con barra: los hormigones de consistencia blanda o fluida, se picarán hasta la capa inferior ya compactada  
Vibrado enérgico: Los hormigones secos se compactarán, en tongadas no superiores a 20 cm.  
Vibrado normal en los hormigones plásticos o blandos.
- Juntas de hormigonado, según artículo 71.  
Las juntas de hormigonado, que deberán, en general, estar previstas en el proyecto, se situarán en dirección lo más normal posible a la de las tensiones de compresión, y allí donde su efecto sea menos perjudicial, alejándolas, con dicho fin, de las zonas en las que la armadura esté sometida a fuertes tracciones. Se les dará la forma apropiada que asegure una unión lo más íntima posible entre el antiguo y el nuevo hormigón.  
Cuando haya necesidad de disponer juntas de hormigonado no previstas en el proyecto se dispondrán en los lugares que apruebe la dirección de obra, y preferentemente sobre los puntales de la cimbra. Se evitarán juntas horizontales.  
No se reanudará el hormigonado de las mismas sin que hayan sido previamente examinadas y aprobadas, si procede, por la dirección de obra.  
Antes de reanudar el hormigonado se limpiará la junta de toda suciedad o árido suelto y se retirará la capa superficial de mortero utilizando para ello chorro de arena o cepillo de alambre. Se prohíbe a tal fin el uso de productos corrosivos.  
Para asegurar una buena adherencia entre el hormigón nuevo y el antiguo se eliminará toda lechada existente en el hormigón endurecido, y en el caso de que esté seco, se humedecerá antes de proceder al vertido del nuevo hormigón.  
No se autorizará el hormigonado directo sobre superficies de hormigón que hayan sufrido los efectos de las heladas, sin haber retirado previamente las partes dañadas por el hielo.
- Hormigonado en temperaturas extremas.  
La temperatura de la masa del hormigón en el momento de verterla en el molde o encofrado, no será inferior a 5°C.  
Se prohíbe verter el hormigón sobre elementos cuya temperatura sea inferior a 0°C.  
En general se suspenderá el hormigonado cuando llueva con intensidad, nieve, exista viento excesivo, una temperatura ambiente superior a 40°C o se prevea que dentro de las 48 horas siguientes, pueda descender la temperatura ambiente por debajo de los 0°C.  
El empleo de aditivos anticongelantes requerirá una autorización expresa, en cada caso, de la dirección de obra.  
Cuando el hormigonado se efectúe en tiempo caluroso, se adoptarán las medidas oportunas para evitar la evaporación del agua de amasado, en particular durante el transporte del hormigón y para reducir la temperatura de la masa.  
Para ello, los materiales y encofrados deberán estar protegidos del soleamiento y una vez vertido se protegerá la mezcla del sol y del viento, para evitar que se deseeque.
- Curado del hormigón, según artículo 74.  
Se deberán tomar las medidas oportunas para asegurar el mantenimiento de la humedad del hormigón durante el fraguado y primer periodo de endurecimiento, mediante un adecuado curado. Este se prolongará durante el plazo necesario en función del tipo y clase de cemento, de la temperatura y grado de humedad del ambiente, etc. y será determinada por la dirección de obra.  
Si el curado se realiza mediante riego directo, éste se hará sin que produzca deslavado de la superficie y utilizando agua sancionada como aceptable por la práctica.  
Queda prohibido el empleo de agua de mar.
- Descimbrado, desencofrado y desmoldeo, según artículo 75.  
Las operaciones de descimbrado, desencofrado y desmoldeo no se realizarán hasta que el hormigón haya alcanzado la resistencia necesaria para soportar, con suficiente seguridad y sin deformaciones excesivas, los esfuerzos a los que va a estar sometido, durante y después de estas operaciones, y en cualquier caso, precisarán la autorización de la dirección de obra.  
En el caso de haber utilizado cemento de endurecimiento normal, pueden tomarse como referencia los periodos mínimos de la tabla 75.



#### Acabados

Las superficies vistas, una vez desencofradas o desmoldeadas, no presentarán coqueas o irregularidades que perjudiquen al comportamiento de la obra a su aspecto exterior.

Para los acabados especiales se especificarán los requisitos directamente o bien mediante patrones de superficie.

Para el recubrimiento o relleno de las cabezas de anclaje, orificios, entalladuras, cajetines, etc., que deba efectuarse una vez terminadas las piezas, en general se utilizarán morteros fabricados con masas análogas a las empleadas en el hormigonado de dichas piezas, pero retirando de ellas los áridos de tamaño superior a 4mm. Todas las superficies de mortero se acabarán de forma adecuada.

#### Control y aceptación

- Comprobaciones previas al comienzo de la ejecución:
    - Directorio de agentes involucrados
    - Existencia de libros de registro y órdenes reglamentarios.
    - Existencia de archivo de certificados de materias, hojas de suministro, resultados de control, documentos de proyecto y sistema de clasificación de cambios de proyecto o de información complementaria.
    - Revisión de planos y documentos contractuales.
    - Existencia de control de calidad de materiales de acuerdo con los niveles especificados
    - Comprobación general de equipos: certificados de tarado, en su caso.
    - Suministro y certificado de aptitud de materiales.
  - Comprobaciones de replanteo y geométricas
    - Comprobación de cotas, niveles y geometría.
    - Comprobación de tolerancias admisibles.
  - Cimbras y andamiajes
    - Existencia de cálculo, en los casos necesarios.
    - Comprobación de planos
    - Comprobación de cotas y tolerancias
    - Revisión del montaje
  - Armaduras
    - Disposición, número y diámetro de barras, según proyecto.
    - Corte y doblado,
    - Almacenamiento
    - Tolerancias de colocación
    - Recubrimientos y separación entre armaduras. Utilización de calzos, separadores y elementos de suspensión de las armaduras para obtener el recubrimiento adecuado y posición correcta.
    - Estado de anclajes, empalmes y accesorios.
  - Encofrados
    - Estanqueidad, rigidez y textura.
    - Tolerancias.
    - Posibilidad de limpieza, incluidos los fondos.
    - Geometría.
  - Transporte, vertido y compactación del hormigón.
    - Tiempos de transporte
    - Limitaciones de la altura de vertido. Forma de vertido no contra las paredes de la excavación o del encofrado.
    - Espesor de tongadas.
    - Localización de amasadas a efectos del control de calidad del material.
    - Frecuencia del vibrador utilizado
    - Duración, distancia y profundidad de vibración en función del espesor de la tongada (cosido de tongadas).
    - Vibrado siempre sobre la masa hormigón.
  - Curado del hormigón
    - Mantenimiento de la humedad superficial en los 7 primeros días.
    - Protección de superficies.
    - Predicción meteorológica y registro diario de las temperaturas.
  - Actuaciones:
    - En tiempo frío: prevenir congelación
    - En tiempo caluroso: prevenir el agrietamiento en la masa del hormigón
    - En tiempo lluvioso: prevenir el lavado del hormigón
    - En tiempo ventoso: prevenir evaporación del agua
- Temperatura registrada menor o igual a  $-4^{\circ}\text{C}$  o mayor o igual a  $40^{\circ}\text{C}$ , con hormigón fresco: Investigación.
- Juntas
    - Disposición y tratamiento de la superficie del hormigón endurecido para la continuación del hormigonado (limpieza no enérgica y regado).
    - Tiempo de espera
    - Armaduras de conexión.
    - Posición, inclinación y distancia.
    - Dimensiones y sellado, en los casos que proceda.
  - Desmoldeado y descimbrado
    - Control de sobrecargas de construcción
    - Comprobación de los plazos de descimbrado



- Comprobación final
- Reparación de defectos y limpieza de superficies
- Tolerancias dimensionales. En caso de superadas, investigación.

Se comprobará que las dimensiones de los elementos ejecutados presentan unas desviaciones admisibles para el funcionamiento adecuado de la construcción. El autor del proyecto podrá adoptar el sistema de tolerancias de la Instrucción EHE, Anejo 10, completado o modificado según estime oportuno.

Conservación hasta la recepción de las obras

Durante la ejecución se evitará la actuación de cualquier carga estática o dinámica que pueda provocar daños irreversibles en los elementos ya hormigonados.

### 6.3 Medición y Abono.

El hormigón se medirá y abonará por metro cúbico realmente vertido en obra, midiendo entre caras interiores de encofrado de superficies vistas. En las obras de cimentación que no necesiten encofrado se medirá entre caras de terreno excavado. En el caso de que en el Cuadro de Precios la unidad de hormigón se exprese por metro cuadrado como es el caso de soleras, forjado, etc., se medirá de esta forma por metro cuadrado realmente ejecutado, incluyéndose en las mediciones todas las desigualdades y aumentos de espesor debidas a las diferencias de la capa inferior. Si en el Cuadro de Precios se indicara que está incluido el encofrado, acero, etc., siempre se considerará la misma medición del hormigón por metro cúbico o por metro cuadrado. En el precio van incluidos siempre los servicios y costos de curado de hormigón.

## Artículo 7. Morteros.

### 7.1 Dosificación de morteros.

Se fabricarán los tipos de morteros especificados en las unidades de obra, indicándose cual ha de emplearse en cada caso para la ejecución de las distintas unidades de obra.

### 7.2 Fabricación de morteros.

Los morteros se fabricarán en seco, continuándose el batido después de verter el agua en la forma y cantidad fijada, hasta obtener una plasta homogénea de color y consistencia uniforme sin palomillas ni grumos.

### 7.3 Medición y abono.

El mortero suele ser una unidad auxiliar y, por tanto, su medición va incluida en las unidades a las que sirve: fabrica de ladrillos, enfoscados,

pavimentos, etc. En algún caso excepcional se medirá y abonará por metro cúbico, obteniéndose su precio del Cuadro de Precios si lo hay u obteniendo un nuevo precio contradictorio.

## Artículo 8. Encofrados.

Elementos auxiliares destinados a recibir y dar forma a la masa de hormigón vertida, hasta su total fraguado o endurecimiento.

Según el sistema y material de encofrado se distinguen los siguientes tipos:

1. Sistemas tradicionales de madera, montados en obra.
2. Sistemas prefabricados, de metal y/o madera, de cartón o de plástico.

### 8.1 De los componentes.

Productos constituyentes

· Material encofrante.

Superficie en contacto con el elemento a hormigonar, constituida por tableros de madera, chapas de acero, moldes de poliestireno expandido, cubetas de polipropileno, tubos de cartón, etc.

· Elementos de rigidización.

El tipo de rigidización vendrá determinado por el tipo y las características de la superficie del encofrado.

Con los elementos de rigidización se deberá impedir cualquier abolladura de la superficie y deberá tener la capacidad necesaria para absorber las cargas debidas al hormigonado y poder transmitir las a los elementos de atirantamiento y a los apoyos.

· Elementos de atirantamiento.

En encofrados de muros, para absorber las compresiones que actúan durante el hormigonado sobre el encofrado se atarán las dos superficies de encofrado opuestas mediante tirantes de alambres. La distancia admisible entre alambres está en función de la capacidad de carga de los elementos de rigidización.

· Elementos de arriostamiento.

En encofrados de forjados se dispondrán elementos de arriostamiento en cruz entre los elementos de apoyo para garantizar la estabilidad del conjunto.

· Elementos de apoyo y diagonales de apuntalamiento.

Los apoyos y puntales aseguran la estabilidad del encofrado y transmiten las cargas que se produzcan a elementos de construcción ya existentes o bien al subsuelo.

· Elementos complementarios.

Piezas diseñadas para sujeción y unión entre elementos, acabados y encuentros especiales.

· Productos desencofrantes.

Compatibilidad



Se prohíbe el empleo de aluminio en moldes que hayan de estar en contacto con el hormigón.

Si se reutilizan encofrados se limpiarán con cepillo de alambre para eliminar el mortero que haya quedado adherido a la superficie y serán cuidadosamente rectificadas.

Se evitará el uso de gasóleo, grasa corriente o cualquier otro producto análogo, pudiéndose utilizar para estos fines barnices antiadherentes compuestos de siliconas, o preparados a base de aceites solubles en agua o grasa diluida.

## 8.2 De la ejecución del elemento.

### Preparación

Se replantearán las líneas de posición del encofrado y se marcarán las cotas de referencia.

Se planificará el encofrado de cada planta procediéndose, en general, a la ejecución de encofrados de forma que se hormigonen en primer lugar los elementos verticales, como soportes y muros, realizando los elementos de arriostamiento como núcleos rigidizadores o pantallas, antes de hormigonar los elementos horizontales o inclinados que en ellos se apoyen, salvo estudio especial del efecto del viento en el conjunto del encofrado.

En elementos de hormigón inclinados, como vigas-zanca, tiros de escalera o rampas, será necesario que en sus extremos, el encofrado se apoye en elemento estructural que impida su deslizamiento.

Se localizarán en cada elemento a hormigonar las piezas que deban quedar embebidas en el hormigón, como anclajes y manguitos.

Cuando el elemento de hormigón se considere que va a estar expuesto a un medio agresivo, no se dejarán embebidos separadores o tirantes que sobresalgan de la superficie del hormigón.

### Fases de ejecución

#### · Montaje de encofrados.

Se seguirán las prescripciones señaladas para la ejecución de elementos estructurales de hormigón armado en el artículo 65 de la Instrucción EHE.

Antes de verter el hormigón se comprobará que la superficie del cofre se presenta limpia y húmeda y que se han colocado correctamente, además de las armaduras, las piezas auxiliares que deban ir embebidas en el hormigón, como manguitos, patillas de anclaje y calzos o separadores.

Antes del vertido se realizará una limpieza a fondo, en especial en los rincones y lugares profundos de los elementos desprendidos (clavos, viruta, serrín, etc., recomendándose el empleo de chorro de agua, aire o vapor). Para ello, en los encofrados estrechos o profundos, como los de muros y pilares, se dispondrán junto al fondo aberturas que puedan cerrarse después de efectuada la limpieza.

Un aspecto de importancia es asegurar los ajustes de los encofrados para evitar movimientos ascensionales durante el hormigonado.

Los encofrados laterales de paramentos vistos deben asegurar una gran inmovilidad, no debiendo admitir flechas superiores a 1/300 de la distancia libre entre elementos estructurales, adoptando si es preciso la oportuna contraflecha.

Es obligatorio tener preparados dispositivos de ajuste y corrección (gatos, cuñas, puntales ajustables, etc.) que permitan corregir movimientos apreciables que se presenten durante el hormigonado.

#### - Resistencia y rigidez.

Los encofrados y las uniones entre sus distintos elementos, tendrán resistencia suficiente para soportar las acciones que sobre ellos vayan a producirse durante el vertido y la compactación del hormigón, y la rigidez precisa para resistirlas, de modo que las deformaciones producidas sean tales que los elementos del hormigón, una vez endurecidos, cumplan las tolerancias de ejecución establecidas.

#### - Condiciones de paramento.

Los encofrados tendrán estanquidad suficiente para impedir pérdidas apreciables de lechada de cemento dado el sistema de compactación previsto.

La circulación entre o sobre los encofrados, se realizará evitando golpearlos o desplazarlos.

Cuando el tiempo transcurrido entre la realización del encofrado y el hormigonado sea superior a tres meses se hará una revisión total del encofrado.

#### - Desencofrado.

Los encofrados se construirán de modo que puedan desmontarse fácilmente sin peligro para la construcción.

El desencofrado se realizará sin golpes y sin causar sacudidas ni daños en el hormigón.

Para desencofrar los tableros de fondo y planos de apeo se tomará el tiempo fijado en el artículo 75º de la Instrucción EHE, con la previa aprobación de la dirección facultativa una vez comprobado que el tiempo transcurrido es no menor que el fijado. Las operaciones de desencofrado se realizarán cuando el hormigón haya alcanzado la resistencia necesaria para soportar, con suficiente seguridad y sin deformaciones excesivas, los esfuerzos a que va a estar sometido durante y después del desencofrado.

Cuando los tableros ofrezcan resistencia al desencofrar se humedecerá abundantemente antes de forzarlos o previamente se aplicará en su superficie un desencofrante, antes de colocar la armadura, para que ésta no se engrase y perjudique su adherencia con el hormigón. Dichos productos no deben dejar rastros en los paramentos de hormigón, ni deslizar por las superficies verticales o inclinadas de los moldes o encofrados. Además, el desencofrante no impedirá la ulterior aplicación de revestimiento ni la posible ejecución de juntas de hormigonado, especialmente cuando sean elementos que posteriormente se hayan de unir para trabajar solidariamente.

Los productos desencofrantes se aplicarán en capas continuas y uniformes sobre la superficie interna del encofrado, colocándose el hormigón durante el tiempo en que sean efectivos.

### Acabados

Para los elementos de hormigón que vayan a quedar vistos se seguirán estrictamente las indicaciones de la dirección facultativa en cuanto a formas, disposiciones y material de encofrado, y el tipo de desencofrantes permitidos.

### Control y aceptación

#### Puntos de observación sistemáticos:

##### · Cimbras:

- Superficie de apoyo suficiente de puntales y otros elementos para repartir cargas.
- Fijación de bases y capiteles de puntales. Estado de las piezas y uniones.
- Correcta colocación de codales y tirantes.
- Buena conexión de las piezas contraviento.
- Fijación y templado de cuñas.
- Correcta situación de juntas de estructura respecto a proyecto.



- Encofrado:
  - Dimensiones de la sección encofrada. Altura.
  - Correcto emplazamiento. Verticalidad.
  - Contraflecha adecuada en los elementos a flexión.
  - Estanquidad de juntas de tableros, en función de la consistencia del hormigón y forma de compactación. Limpieza del encofrado.
  - Recubrimientos según especificaciones de proyecto.
  - Unión del encofrado al apuntalamiento, impidiendo todo movimiento lateral o incluso hacia arriba (levantamiento), durante el hormigonado.
- Descimbrado. Desencofrado:
  - Tiempos en función de la edad, resistencia y condiciones de curado.
  - Orden de desapuntalamiento.
  - Flechas y contraflechas. Combas laterales. En caso de desviación de resultados previstos, investigación.
  - Defectos superficiales. En su caso, orden de reparación.
  - Tolerancias dimensionales. En caso de superadas, investigación.

Conservación hasta la recepción de las obras

Se mantendrá la superficie limpia de escombros y restos de obra, evitándose que actúen cargas superiores a las de cálculo, con especial atención a las dinámicas.

Cuando se prevea la presencia de fuertes lluvias, se protegerá el encofrado mediante lonas impermeabilizadas o plásticos.

### 8.3 Medición y abono.

Los encofrados se medirán siempre por metros cuadrados de superficie en contacto con el hormigón, no siendo de abono las obras o excesos de encofrado, así como los elementos auxiliares de sujeción o apeos necesarios para mantener el encofrado en una posición correcta y segura contra esfuerzos de viento, etc. En este precio se incluyen además, los desencofrantes y las operaciones de desencofrado y retirada del material. En el caso de que en el cuadro de precios esté incluido el encofrado la unidad de hormigón, se entiende que tanto el encofrado como los elementos auxiliares y el desencofrado van incluidos en la medición del hormigón.

### **Artículo 9. Forjados Unidireccionales.**

Forjados unidireccionales, constituidos por elementos superficiales planos con nervios de hormigón armado, flectando esencialmente en una dirección, cuyo canto no excede de 50 cm, la luz de cada tramo no excede de 10 m y la separación entre nervios es menor de 100 cm.

#### 9.1 De los componentes

Productos constituyentes

· Viguetas prefabricadas de hormigón u hormigón y cerámica, para armar.

En las viguetas armadas prefabricadas la armadura básica estará dispuesta en toda su longitud. La armadura complementaria inferior podrá ir dispuesta solamente en parte de su longitud.

· Piezas de entrevigado para forjados de viguetas, con función de aligeramiento o resistente.

Las piezas de entrevigado pueden ser de cerámica u hormigón (aligerantes y resistentes), poliestireno expandido y otros materiales suficientemente rígidos que no produzcan daños al hormigón ni a las armaduras (aligerantes).

En piezas resistentes, la resistencia característica a compresión no será menor que la resistencia de proyecto del hormigón de obra con que se ejecute el forjado.

· Hormigón para armar (HA), de resistencia o dosificación especificados en proyecto, vertido en obra para relleno de nervios y formando losa superior (capa de compresión).

El tamaño máximo del árido no será mayor que 20 mm.

· Armadura colocada en obra.

No se utilizarán alambres lisos como armaduras pasivas, excepto como componentes de mallas electrosoldadas y en elementos de conexión en armaduras básicas electrosoldadas en celosía.

Control y aceptación

Según las indicaciones iniciales del pliego sobre el control y la aceptación de los componentes, el control que podrá llegar a realizarse sobre estos, se expone a continuación. Cuando proceda hacer ensayos para la recepción de los productos, según su utilización, estos podrán ser los que se indican, además de la comprobación de la documentación de suministro en todos los casos.

· Piezas de entrevigado.

Se cumplirá que toda pieza de entrevigado sea capaz de soportar una carga característica de 1 kN, repartida uniformemente en una placa de 200x75x25 mm, situada en la zona más desfavorable de la pieza y su comportamiento de reacción al fuego alcanzará al menos una clasificación M-1 de acuerdo con la norma UNE correspondiente.

· El hormigón para armar y las barras corrugadas de acero deberán cumplir las condiciones indicadas en el subcapítulo EEH-Hormigón armado, para su aceptación.

· En cada suministro que llegue a la obra de elemento resistentes y piezas de entrevigado se realizarán las comprobaciones siguientes:

- Que los elementos y piezas están legalmente fabricados y comercializados.

- Que el sistema dispone de "Autorización de uso" en vigor, justificada documentalmente por el fabricante, de acuerdo con la instrucción EF-96, y que las condiciones allí reflejadas coinciden con las características geométricas y de armado del elemento resistente y con las características geométricas de la pieza de entrevigado. Esta comprobación no será necesaria en el caso de productos que posean un distintivo de calidad reconocido oficialmente.

- Sello CIETAN en viguetas.

- Identificación de cada vigueta o losa alveolar con la identificación del fabricante y el tipo de elemento.

- Que los acopios cumplen con la instrucción EF-96.

- Que las viguetas no presentan daños.

· Otros componentes.



Deberán recibirse en obra conforme a la documentación del fabricante, normativa si la hubiere, especificaciones del proyecto y a las indicaciones de la dirección facultativa durante la ejecución de las obras.

El soporte

El encofrado y otros elementos estructurales de apoyo.

Quedarán nivelados los fondos del encofrado.

Se preparará el perímetro de apoyo de las viguetas, limpiándolo y nivelándolo.

Compatibilidad

Se tomarán las precauciones necesarias en ambientes agresivos, respecto a la durabilidad del hormigón y de las armaduras, de acuerdo con el artículo 37 de la Instrucción EHE, indicadas en el subcapítulo EEH-Hormigón armado.

Estas medidas incluyen la adecuada elección del tipo de cemento a emplear (según la Instrucción RC-97), de la dosificación y permeabilidad del hormigón, del espesor de recubrimiento de las armaduras, etc.

## 9.2 De la ejecución

Preparación

· El izado y acopio de las viguetas en obra se realizará siguiendo las instrucciones indicadas por cada fabricante, de forma que las tensiones a las que son sometidas se encuentren dentro de los límites aceptables, almacenándose en su posición normal de trabajo, sobre apoyos que eviten el contacto con el terreno o con cualquier producto que las pueda deteriorar.

· En los planos de forjado se consignará si las viguetas requieren o no apuntalamiento y, en su caso, la separación máxima entre sopandas.

Fases de ejecución

Los forjados de hormigón armado se regirán por la Instrucción EF-96, para el proyecto y la ejecución de forjados unidireccionales de hormigón armado o pretensado, debiendo cumplir, en lo que no se oponga a ello, los preceptos de Instrucción EHE.

· Apeos.

Se dispondrán durmientes de reparto para el apoyo de los puntales.

Si los durmientes de reparto descansan directamente sobre el terreno, habrá que cerciorarse de que no puedan asentar en él.

En los puntales se colocarán arriostramientos en dos direcciones, para conseguir un apuntalamiento capaz de resistir los esfuerzos horizontales que puedan producirse durante el montaje de los forjados.

En caso de forjados de peso propio mayor que 3 kN/m<sup>2</sup> o cuando la altura de los puntales sea mayor que 3 m, se realizará un estudio detallado de los apeos.

Las sopandas se colocarán a las distancias indicadas en proyecto.

En los forjados de viguetas armadas se colocarán los apeos nivelados con los apoyos y sobre ellos se colocarán las viguetas.

El espesor de cofres, sopandas y tableros se determinará en función del apuntalamiento.

Los tableros llevarán marcada la altura a hormigonar.

Las juntas de los tableros serán estancas, en función de la consistencia del hormigón y forma de compactación.

Se unirá el encofrado al apuntalamiento, impidiendo todo movimiento lateral o incluso hacia arriba (levantamiento), durante el hormigonado.

Se fijarán las cuñas y, en su caso, se tensarán los tirantes.

· Replanteo de la planta de forjado.

· Colocación de las piezas de forjado.

Se izarán las viguetas desde el lugar de almacenamiento hasta su lugar de ubicación, cogidas de dos o más puntos, siguiendo las instrucciones indicadas por cada fabricante para la manipulación, a mano o con grúa.

Se colocarán las viguetas en obra apoyadas sobre muros y/o encofrado, colocándose posteriormente las piezas de entrevigado, paralelas, desde la planta inferior, utilizándose bovedillas ciegas y apeándose según lo dispuesto en el apartado de cálculo.

Si alguna resultara dañada afectando a su capacidad portante será desechada.

En los forjados no reticulares, la vigueta quedará empotrada en la viga, antes de hormigonar.

Finalizada esta fase, se ajustarán los puntales y se procederá a la colocación de las bovedillas, las cuales no invadirán las zonas de macizado o del cuerpo de vigas o soportes.

Se dispondrán los pasatubos y encofrarán los huecos para instalaciones.

En los voladizos se realizarán los oportunos resaltes, molduras y goterones, que se detallen en el proyecto; así mismo se dejarán los huecos precisos para chimeneas, conductos de ventilación, pasos de canalizaciones, etc., especialmente en el caso de encofrados para hormigón visto.

Se encofrarán las partes macizas junto a los apoyos.

· Colocación de las armaduras.

La armadura de negativos se colocará preferentemente sobre la armadura de reparto, a la cual se fijará para que mantenga su posición.

· Hormigonado.

Se regará el encofrado y las piezas de entrevigado. Se procederá al vertido y compactación del hormigón.

El hormigonado de los nervios y de la losa superior se realizará simultáneamente.

En el caso de vigas planas el hormigonado se realizará tras la colocación de las armaduras de negativos, siendo necesario el montaje del forjado.

En el caso de vigas de canto:

- el hormigonado de la viga será anterior a la colocación del forjado, en el caso de forjados apoyados y

- tras la colocación del forjado, en el caso de forjados semiempotrados.

El hormigón colocado no presentará disgregaciones o vacíos en la masa, su sección en cualquier punto del forjado no quedará disminuida en ningún punto por la introducción de elementos del encofrado ni otros.

Las juntas de hormigonado perpendiculares a las viguetas deberán disponerse a una distancia de apoyo no menor que 1/5 de la luz, más allá de la sección en que acaban las armaduras para momentos negativos.

Las juntas de hormigonado paralelas a las mismas es aconsejable situarlas sobre el eje de las bovedillas y nunca sobre los nervios.

La compactación del hormigón se hará con vibrador, controlando la duración, distancia, profundidad y forma del vibrado. No se rastrillará en forjados.

Se nivelará la capa de compresión, se curará el hormigón y se mantendrán las precauciones para su posterior endurecimiento.

· Desapuntalamiento.



Se retirarán los apeos según se haya previsto.

No se entresacarán ni retirarán puntales de forma súbita y sin previa autorización del director de obra y se adoptarán precauciones para impedir el impacto de los encofrados sobre el forjado.

Acabados

El forjado acabado presentará una superficie uniforme, sin irregularidades, con las formas y texturas de acabado en función de la superficie encofrante.

Control y aceptación

Unidad y frecuencia de inspección: 2 comprobaciones por cada 1000 m<sup>2</sup> de planta.

Controles durante la ejecución: puntos de observación.

· Niveles y replanteo.

- Pasados los niveles a pilares sobre la planta y antes de encofrar la siguiente, verificar:

- Distancia vertical entre los trazos de nivel de dos plantas consecutivas.

- Diferencia entre trazos de nivel de la misma planta.

- Replanteo de ejes de vigas. Tolerancias entre ejes de viga real y de replanteo, según proyecto.

· Encofrado.

- Número y posición de puntales, adecuado.

- Superficie de apoyo de puntales y otros elementos, suficientes para repartir cargas.

- Fijación de bases y capiteles de puntales. Estado de piezas y uniones.

- Correcta colocación de codales y tirantes.

- Correcta disposición y conexión de piezas a cortaviento.

- Espesor de cofres, sopandas y tableros, adecuado en función del apuntalamiento.

- Dimensiones y emplazamiento correcto del encofrado de vigas y forjados.

- Estanquidad de juntas de tableros, función de la consistencia del hormigón y forma de compactación.

- Unión del encofrado al apuntalamiento, impidiendo todo movimiento lateral o incluso hacia arriba (levantamiento), durante el hormigonado.

- Fijación y templado de cuñas. Tensado de tirantes en su caso.

- Correcta situación de juntas estructurales, según proyecto.

· Colocación de piezas de forjado.

- Verificación de la adecuada colocación de las viguetas y tipo según la luz de forjado.

- Separación entre viguetas.

- Empotramiento de las viguetas en viga, antes de hormigonar. Longitud.

- Replanteo de pasatubos y huecos para instalaciones.

- Verificación de la adecuada colocación de cada tipo de bovedilla. Apoyos.

- No invasión de zonas de macizado o del cuerpo de vigas o de soportes con bovedillas.

- Disposiciones constructivas previstas en el proyecto.

· Colocación de armaduras.

- Longitudes de espera y solapo. Cortes de armadura. Correspondencia en situación para la continuidad.

- Colocación de armaduras de negativos en vigas. Longitudes respecto al eje del soporte.

- Separación de barras. Agrupación de barras en paquetes o capas evitando el tamizado del hormigón.

- Anclaje de barras en vigas extremo de pórtico o brochales.

- Colocación de las armaduras de negativos de forjados. Longitudes respecto al eje de viga.

- Colocación de la armadura de reparto en la losa superior de forjado. Distancia entre barras.

· Vertido y compactación del hormigón.

- Limpieza y regado de las superficies antes del vertido del hormigón.

- Espesor de la losa superior de forjados.

· Juntas.

- Correcta situación de juntas en vigas.

- Distancia máxima de juntas de retracción en hormigonado continuo tanto en largo como en ancho, 16 m.

· Curado del hormigón.

· Desencofrado.

- Tiempos en función de la edad, resistencia y condiciones de curado.

- Orden de desapuntalamiento.

· Comprobación final.

- Flechas y contraflechas excesivas, o combas laterales: investigación.

- Tolerancias.

· Se realizarán además las comprobaciones correspondientes del subcapítulo EEH-Hormigón Armado.

· Normativa: ver Anexo de Normativa Técnica.

Conservación hasta la recepción de las obras

No es conveniente mantener más de tres plantas apeadas, ni tabicar sin haber desapuntalado previamente.

### 9.3 Medición y abono

· Metro cuadrado de forjado unidireccional.

Hormigón de resistencia o dosificación especificados, con una cuantía media del tipo de acero especificada, con semivigueta armada o nervios in situ, del canto e interje especificados, con bovedillas del material especificado, incluso encofrado, vibrado, curado y desencofrado, según Instrucción EHE.

### 9.4 Mantenimiento.

#### Uso

La propiedad conservará en su poder la documentación técnica relativa al forjado realizado, en la que figurarán las



sobrecargas previstas en cada una de las zonas.

#### **Conservación**

No se permitirá la acumulación de cargas de uso superiores a las previstas. A estos efectos, especialmente en locales comerciales, de almacenamiento y de paso, deberá indicarse en ellos y de manera visible la limitación de sobrecargas a que quedan sujetos.

Se prohíbe cualquier uso que someta a los forjados a humedad habitual y se denunciará cualquier fuga observada en las canalizaciones de suministro o evacuación de agua.

#### **Reparación. Reposición**

En el caso de encontrar alguna anomalía como fisuras en el cielo raso, tabiquería, otros elementos de cerramiento y flechas excesivas, así como señales de humedad, será estudiada por el Técnico competente que dictaminará su importancia y peligrosidad y, en su caso, las reparaciones que deban realizarse.

#### **Artículo 10. Soportes de hormigón armado.**

Elementos de directriz recta y sección rectangular, cuadrada, poligonal o circular, de hormigón armado, pertenecientes a la estructura del edificio, que transmiten las cargas al cimiento.

##### **10.1 De los componentes**

Productos constituyentes

- Hormigón para armar (HA), de resistencia o dosificación especificados en proyecto.
- Barras corrugadas de acero, de características físicas y mecánicas indicadas en proyecto.

Control y aceptación

Según las indicaciones iniciales del pliego sobre el control y la aceptación de los componentes, el control que podrá llegar a realizarse sobre estos, se expone a continuación. Cuando proceda hacer ensayos para la recepción de los productos, según su utilización, estos podrán ser los que se indican, además de la comprobación de la documentación de suministro en todos los casos.

- El hormigón para armar y las barras corrugadas de acero deberán cumplir las condiciones indicadas en el subcapítulo EEH-Hormigón armado, para su aceptación.
- Otros componentes.

Deberán recibirse en obra conforme a la documentación del fabricante, normativa si la hubiere, especificaciones del proyecto y a las indicaciones de la dirección facultativa durante la ejecución de las obras.

El soporte

Las cimentaciones o los soportes inferiores.

Se colocarán y hormigonarán los anclajes de arranque, a los que se atarán las armaduras de los soportes.

Compatibilidad

Se tomarán las precauciones necesarias en ambientes agresivos, respecto a la durabilidad del hormigón y de las armaduras, de acuerdo con el artículo 37 de la Instrucción EHE, indicadas en el subcapítulo EEH-Hormigón armado.

Estas medidas incluyen la adecuada elección del tipo de cemento a emplear (según la Instrucción RC-97), de la dosificación y permeabilidad del hormigón, del espesor de recubrimiento de las armaduras, etc.

##### **10.2 De la ejecución**

Preparación

- Replanteo.

Plano de replanteo de soportes, con sus ejes marcados, indicando los que se reducen a ejes y los que mantienen cara o caras fijas, señalándolas.

- Condiciones de diseño.

Dimensión mínima de soporte de hormigón armado 25 cm, según el artículo 55 de la Instrucción EHE, o de 30 cm, en zona sísmica con aceleración sísmica de cálculo mayor o igual a 0,16g, siendo g la aceleración de la gravedad, para estructuras de ductilidad muy alta, según la norma NBE NCSE-94.

La disposición de las armaduras se ajustará a las prescripciones de la Instrucción EHE, y de la norma NCSE-94, en caso de zona sísmica, siendo algunas de ellas las siguientes:

- Se cumplirán las cuantías mínimas y máximas, establecidas por limitaciones mecánicas, y las cuantías mínimas, por motivos térmicos y reológicos. Se establecen cuantías máximas para conseguir un correcto hormigonado del elemento y por consideraciones de protección contra incendios.
- La armadura principal estará formada, al menos, por cuatro barras, en el caso de secciones rectangulares y por seis, en el caso de secciones circulares.
- La separación máxima entre armaduras longitudinales será de 35 cm.
- El diámetro mínimo de la armadura longitudinal será de 12 mm. Las barras irán sujetas por cercos o estribos con las separaciones máximas y diámetros mínimos de la armadura transversal que se indican en el artículo 42.3.1 de la Instrucción EHE.
- Si la separación entre las armaduras longitudinales es inferior o igual a 15 cm, éstas pueden arriostrarse alternativamente.
- El diámetro del estribo debe ser superior a la cuarta parte del diámetro de la barra longitudinal más gruesa. La separación entre estribos deberá ser inferior o igual a 15 veces el diámetro de la barra longitudinal más fina.
- En zona sísmica, el número mínimo de barras longitudinales en cada cara del soporte será de tres y su separación máxima de 15 cm. Los estribos estarán separados, con separación máxima y diámetro mínimo de los estribos según la Norma NCSE-94.
- En soportes circulares los estribos podrán ser circulares o adoptar una distribución helicoidal.

Fases de ejecución

Además de las prescripciones del subcapítulo EEH-Hormigón armado, se seguirán las siguientes indicaciones particulares:

- Colocación del armado.

Colocación y aplomado de la armadura del soporte; en caso de reducir su sección se grifará la parte correspondiente a la espera de la armadura, solapándose la siguiente y atándose ambas.

Los cercos se sujetarán a las barras principales mediante simple atado u otro procedimiento idóneo, prohibiéndose expresamente la fijación mediante puntos de soldadura una vez situada la ferralla en los moldes o encofrados, según el artículo 66.1 de la Instrucción EHE.

Se colocarán separadores con distancias máximas de 100d o 200 cm; siendo d, el diámetro de la armadura a la que se acople el separador. Además, se dispondrán, al menos, tres planos de separadores por tramo, acoplados a los cercos o estribos.



· Encofrado. Según subcapítulo EEE-Encofrados.

Los encofrados pueden ser de madera, cartón, plástico o metálicos, evitándose el metálico en tiempos fríos y los de color negro en tiempo soleado. Se colocarán dando la forma requerida al soporte y cuidando la estanquidad de la junta. Los de madera se humedecerán ligeramente, para no deformarlos, antes de verter el hormigón. En la colocación de las placas metálicas de encofrado y posterior vertido de hormigón, se evitará la disgregación del mismo, picándose o vibrándose sobre las paredes del encofrado. Tendrán fácil desencofrado, no utilizándose gasoil, grasas o similares.

Encofrado, aplomado y apuntalado del mismo, hormigonándose a continuación el soporte.

· Hormigonado y curado.

El hormigón colocado no presentará disgregaciones o vacíos en la masa, su sección en cualquier punto no se quedará disminuida por la introducción de elementos del encofrado ni otros.

Se verterá y compactará el hormigón dentro del molde mediante entubado, tolvas, etc.

Se vibrará y curará sin que se produzcan movimientos de las armaduras.

Terminado el hormigonado, se comprobará nuevamente su aplomado.

· Desencofrado.

Según se haya previsto, cumpliendo las prescripciones de los subcapítulos EEH-Hormigón armado y EEE-Encofrados.

Acabados

Los pilares presentarán las formas y texturas de acabado en función de la superficie encofrante elegida.

Control y aceptación

Unidad y frecuencia de inspección: 2 comprobaciones por cada 1000 m<sup>2</sup> de planta.

Controles durante la ejecución: puntos de observación.

· Replanteo:

- Verificación de distancia entre ejes de arranque de cimentación.

- Verificación de ángulos de esquina y singulares en arranque de cimentación.

- Diferencia entre eje real y de replanteo de cada planta. Mantenimiento de caras de soportes aplomadas.

· Colocación de armaduras.

- Longitudes de espera. Correspondencia en situación para la continuidad.

- Solapo de barras de pilares de última planta con las barras en tracción de las vigas.

- Continuidad de cercos en soportes, en los nudos de la estructura.

- Cierres alternativos de los cercos y atado a la armadura longitudinal.

- Utilización de separadores de armaduras, al encofrado.

· Encofrado.

- Dimensiones de la sección encofrada.

- Correcto emplazamiento.

- Estanquidad de juntas de tableros, función de la consistencia del hormigón y forma de compactación. Limpieza del encofrado.

· Vertido y compactación del hormigón.

· Curado del hormigón.

· Desencofrado:

- Tiempos en función de la edad, resistencia y condiciones de curado.

- Orden para desencofrar.

· Comprobación final.

- Verificación del aplomado de soportes de la planta.

- Verificación del aplomado de soportes en la altura del edificio construida.

- Tolerancias.

· Se realizarán además las comprobaciones correspondientes del subcapítulo EEH-Hormigón armado.

· Normativa: ver Anexo de Normativa Técnica.

Conservación hasta la recepción de las obras

Se evitará la actuación de cualquier carga estática o dinámica que pueda provocar daños en los elementos ya hormigonados.

### 10.3 Medición y abono

· Metro lineal de soporte de hormigón armado.

Completamente terminado, de sección y altura especificadas, de hormigón de resistencia o dosificación especificados, de la cuantía del tipo acero especificada, incluyendo encofrado, elaboración, desencofrado y curado, según Instrucción EHE.

· Metro cúbico de hormigón armado para pilares.

Hormigón de resistencia o dosificación especificados, con una cuantía media del tipo de acero especificada, en soportes de sección y altura determinadas incluso recortes, separadores, alambre de atado, puesta en obra, vibrado y curado del hormigón según Instrucción EHE, incluyendo encofrado y desencofrado.

### 10.4 Mantenimiento.

#### Uso

La propiedad conservará en su poder la documentación técnica relativa a los soportes construidos, en la que figurarán las solicitudes para las que han sido previstos.

Cuando se prevea una modificación que pueda alterar las solicitudes previstas en los soportes, será necesario el dictamen de un técnico competente.

No se realizarán perforaciones ni cajeados en los soportes de hormigón armado.

#### Conservación

Cada 5 años se realizará una inspección, o antes si fuera apreciada alguna anomalía, observando si aparecen fisuras o cualquier otro tipo de lesión.

#### Reparación. Reposición

En el caso de ser observado alguno de los síntomas anteriores, será estudiado por técnico competente que



dictaminará su importancia y peligrosidad y, en su caso, las reparaciones que deban realizarse.

#### **Artículo 11. Vigas de hormigón armado.**

Elementos estructurales, planos o de canto, de directriz recta y sección rectangular que salvan una determinada luz, soportando cargas principales de flexión.

##### 11.1 De los componentes

Productos constituyentes

- Hormigón para armar (HA), de resistencia o dosificación especificados en proyecto.
- Barras corrugadas de acero, de características físicas y mecánicas indicadas en proyecto.

Control y aceptación

Según las indicaciones iniciales del pliego sobre el control y la aceptación de los componentes, el control que podrá llegar a realizarse sobre estos, se expone a continuación. Cuando proceda hacer ensayos para la recepción de los productos, según su utilización, estos podrán ser los que se indican, además de la comprobación de la documentación de suministro en todos los casos.

· El hormigón para armar y las barras corrugadas de acero deberán cumplir las condiciones indicadas en el subcapítulo EEH-Hormigón armado, para su aceptación.

· Otros componentes.

Deberán recibirse en obra conforme a la documentación del fabricante, normativa si la hubiere, especificaciones del proyecto y a las indicaciones de la dirección facultativa durante la ejecución de las obras.

El soporte

Se dispondrá de la información previa de las condiciones de apoyo de las vigas en los elementos estructurales que las sustentan.

Compatibilidad

Se tomarán las precauciones necesarias en ambientes agresivos, respecto a la durabilidad del hormigón y de las armaduras, de acuerdo con el artículo 37 de la Instrucción EHE, indicadas en el subcapítulo EEH-Hormigón armado.

Estas medidas incluyen la adecuada elección del tipo de cemento a emplear (según la Instrucción RC-97), de la dosificación y permeabilidad del hormigón, del espesor de recubrimiento de las armaduras, etc.

##### 11.2 De la ejecución

Preparación

· Replanteo.

Pasado de niveles a pilares sobre la planta y antes de encofrar, verificar la distancia vertical entre los trazos de nivel de dos plantas consecutivas, y entre los trazos de la misma planta.

· Condiciones de diseño.

La disposición de las armaduras, así como el anclaje y solapes de las armaduras, se ajustará a las prescripciones de la Instrucción EHE y de la norma NCSE-94, en caso de zona sísmica.

En zona sísmica, con aceleración sísmica de cálculo mayor o igual a  $0,16g$ , siendo  $g$  la aceleración de la gravedad, no se podrán utilizar vigas planas, según el artículo 4.4.2 de la norma NBE NCSE-94.

Fases de ejecución

La organización de los trabajos necesarios para la ejecución de las vigas es la misma para vigas planas y de canto: encofrado de la viga, armado y posterior hormigonado.

En el caso de vigas planas el hormigonado se realizará tras la colocación de las armaduras de negativos, siendo necesario el montaje del forjado.

En el caso de vigas de canto con forjados apoyados o empotrados, el hormigonado de la viga será anterior a la colocación del forjado, en el caso de forjados apoyados y tras la colocación del forjado, en el caso de forjados semiempotrados.

Además de las prescripciones del subcapítulo EEH-Hormigón armado, se seguirán las siguientes indicaciones particulares:

· Encofrado: según subcapítulo EEE-Encofrados.

Los fondos de las vigas quedarán horizontales y las caras laterales, verticales, formando ángulos rectos con aquellos.

· Colocación del armado.

Encofrada la viga, previo al hormigonado, se colocarán las armaduras longitudinales principales de tracción y compresión, y las transversales o cercos según la separación entre sí obtenida.

Se utilizarán calzos separadores y elementos de suspensión de las armaduras para obtener el recubrimiento adecuado y posición correcta de negativos en vigas.

Se colocarán separadores con distancias máximas de 100 cm. Se dispondrán, al menos, tres planos de separadores por vano, acoplados a los cercos o estribos.

· Hormigonado y curado.

Se seguirán las prescripciones del subcapítulo EEH-Hormigón armado.

El hormigón colocado no presentará segregaciones o vacíos en la masa, su sección en cualquier punto no se quedará disminuida por la introducción de elementos del encofrado ni otros.

Se verterá y compactará el hormigón dentro del molde mediante entubado, tolvas, etc.

La compactación se realizará por vibrado. El vibrado se realizará de forma, que su efecto se extienda homogéneamente por toda la masa.

Se vibrará y curará sin que se produzcan movimientos de las armaduras.

· Desencofrado.

Según se haya previsto, cumpliendo las prescripciones de los subcapítulos EEH-Hormigón armado y EEE-Encofrados.

Control y aceptación

Unidad y frecuencia de inspección: 2 comprobaciones por cada 1000 m<sup>2</sup> de planta.

Controles durante la ejecución: puntos de observación.

· Niveles y replanteo.

- Pasados los niveles a pilares sobre la planta y antes de encofrar la siguiente verificar:

- Distancia vertical entre los trazos de nivel de dos plantas consecutivas.



- Diferencia entre trazos de nivel de la misma planta.
- Replanteo de ejes de vigas. Tolerancias entre ejes de viga real y de replanteo, según proyecto.
- Encofrado.
  - Número y posición de puntales, adecuado.
  - Superficie de apoyo de puntales y otros elementos, suficientes para repartir cargas.
  - Fijación de bases y capiteles de puntales. Estado de piezas y uniones.
  - Correcta colocación de codales y tirantes.
  - Correcta disposición y conexión de piezas a cortaviento.
  - Espesor de cofres, sopandas y tableros, adecuado en función del apuntalamiento.
  - Dimensiones y emplazamiento correcto del encofrado de vigas y forjados.
  - Estanquidad de juntas de tableros, función de la consistencia del hormigón y forma de compactación.
  - Unión del encofrado al apuntalamiento, impidiendo todo movimiento lateral o incluso hacia arriba (levantamiento), durante el hormigonado.
  - Fijación y templado de cuñas. Tensado de tirantes en su caso.
  - Correcta situación de juntas estructurales, según proyecto.
- Colocación de piezas de forjado.
  - Verificación de la adecuada colocación de las viguetas y tipo según la luz de forjado.
  - Separación entre viguetas.
  - Empotramiento de las viguetas en viga, antes de hormigonar. Longitud.
  - Replanteo de pasatubos y huecos para instalaciones.
  - Verificación de la adecuada colocación de cada tipo de bovedilla. Apoyos.
  - No invasión de zonas de macizado o del cuerpo de vigas o de soportes con bovedillas.
- Colocación de armaduras.
  - Longitudes de espera y solapo. Cortes de armadura. Correspondencia en situación para la continuidad.
  - Colocación de armaduras de negativos en vigas. Longitudes respecto al eje del soporte.
  - Separación de barras. Agrupación de barras en paquetes o capas evitando el tamizado del hormigón.
  - Anclaje de barras en vigas extremo de pórtico o brochales.
  - Colocación de las armaduras de negativos de forjados. Longitudes respecto al eje de viga.
  - Colocación de la armadura de reparto en la losa superior de forjado. Distancia entre barras.
- Vertido y compactación del hormigón.
  - Espesor de la losa superior de forjados.
- Juntas.
  - Correcta situación de juntas en vigas.
  - Distancia máxima de juntas de retracción en hormigonado continuo tanto en largo como en ancho, 16 m.
- Curado del hormigón: según especificaciones del subcapítulo EEH-Hormigón Armado.
- Desencofrado:
  - Tiempos en función de la edad, resistencia y condiciones de curado.
  - Orden de desapuntalamiento.
- Comprobación final.
  - Flechas y contraflechas excesivas, o combas laterales: investigación.
  - Tolerancias.
- Se realizarán además las comprobaciones correspondientes del subcapítulo EEH-Hormigón armado.
- Normativa: ver Anexo de Normativa Técnica.

Conservación hasta la recepción de las obras

Se evitará la actuación de cualquier carga estática o dinámica que pueda provocar daños en los elementos ya hormigonados.

### 11.3 Medición y abono

· Metro cúbico de hormigón armado para vigas y zunchos.

Hormigón de resistencia o dosificación especificados, con una cuantía media del tipo de acero especificada, en vigas o zunchos de la sección determinada, incluso recortes, encofrado, vibrado, curado y desencofrado, según Instrucción EHE.

### 11.4 Mantenimiento.

#### Uso

La propiedad conservará en su poder la documentación técnica relativa a las vigas construidas, en la que figurarán las sobrecargas para las que han sido previstas.

No se realizarán perforaciones ni oquedades en las vigas de hormigón armado.

#### Conservación

Las vigas, salvo haberlo previsto con anterioridad, no estarán expuestas a humedad habitual y se denunciará cualquier fuga observada en las canalizaciones de suministro o evacuación.

Cada 5 años se realizará una inspección, o antes si fuera apreciada alguna anomalía, observando si aparecen fisuras, flechas excesivas o cualquier otro tipo de lesión.

#### Reparación. Reposición

En el caso de ser observado alguno de los síntomas anteriores, será estudiado por técnico competente que dictaminará su importancia y peligrosidad y, en su caso, las reparaciones que deban realizarse.

## Artículo 12. Albañilería.

### 12.1 Fábrica de ladrillo.



Cerramiento de ladrillo cerámico tomado con mortero compuesto por cemento y/o cal, arena, agua y a veces aditivos, que constituye fachadas compuestas de varias hojas, con / sin cámara de aire, pudiendo ser sin revestir (ladrillo caravista), o con revestimiento, de tipo continuo o aplacado.

#### 12.1.1 De los componentes

Productos constituyentes

· Cerramiento sin cámara de aire: estará formado por las siguientes hojas:

- Con / sin revestimiento exterior: si el aislante se coloca en la parte exterior de la hoja principal de ladrillo, podrá ser de mortero cola armado con malla de fibra de vidrio de espesor mínimo acabado con revestimiento plástico delgado, etc. Si el aislante se coloca en la parte interior, podrá ser de mortero bastardo (Cemento:cal:arena), etc.

- Hoja principal de ladrillo, formada por :

- Ladrillos: cumplirán las siguientes condiciones que se especifican en el Pliego general de condiciones para la recepción de los ladrillos cerámicos en las obras de construcción, RL-88. Los ladrillos presentarán regularidad de dimensiones y forma que permitan la obtención de tendeles de espesor uniforme, igualdad de hiladas, paramentos regulares y asiento uniforme de las fábricas, satisfaciendo para ello las características dimensionales y de forma. Para asegurar la resistencia mecánica, durabilidad y aspecto de las fábricas, los ladrillos satisfarán las condiciones relativas a masa, resistencia a compresión, heladicidad, eflourescencias, succión y coloración especificadas. Los ladrillos no presentarán defectos que deterioren el aspecto de las fábricas y de modo que se asegure su durabilidad; para ello, cumplirán las limitaciones referentes a fisuras, exfoliaciones y desconchados por caliche.

- Mortero: en la confección de morteros, se utilizarán las cales aéreas y orgánicas clasificadas en la Instrucción para la Recepción de Cales RCA-92. Las arenas empleadas cumplirán las limitaciones relativas a tamaño máximo de granos, contenido de finos, granulometría y contenido de materia orgánica establecidas en la Norma NBE FL-90. Asimismo se admitirán todas las aguas potables y las tradicionalmente empleadas. En caso de duda, el agua deberá cumplir las condiciones de acidez, contenido en sustancias disueltas, sulfatos, cloruros., especificadas en las normas UNE. Por otro lado, el cemento utilizado cumplirá las exigencias en cuanto a composición, características mecánicas, físicas y químicas que establece la Instrucción para la recepción de cementos RC-97.

Los posibles aditivos incorporados al mortero antes de o durante el amasado, llegarán a obra con la designación correspondiente según normas UNE, así como la garantía del fabricante de que el aditivo, agregado en las proporciones y condiciones previstas, produce la función principal deseada. Las mezclas preparadas, (envasadas o a granel) en seco para morteros llevarán el nombre del fabricante y la dosificación según la Norma NBE-FL-90, así como la cantidad de agua a añadir para obtener las resistencias de los morteros tipo.

La resistencia a compresión del mortero estará dentro de los mínimos establecidos en la Norma NBE FL-90; su consistencia, midiendo el asentamiento en cono de Abrams, será de 17+ - 2 cm. Asimismo, la dosificación seguirá lo establecido en la Norma NBE FL-90 (Tabla 3.5), en cuanto a partes en volumen de sus componentes.

En caso de fábrica de ladrillo caravista, será adecuado un mortero algo menos resistente que el ladrillo: un M-8 para un ladrillo R-10, o un M-16 para un ladrillo R-20.

- Revestimiento intermedio: se colocará sólo en caso de que la hoja exterior sea de ladrillo caravista. Será de enfoscado de mortero bastardo (Cemento:cal:arena), mortero de cemento hidrófugo, etc.

- Aislamiento térmico: podrá ser de lana mineral, paneles de poliuretano, de poliestireno expandido, de poliestireno extrusionado, etc., según las especificaciones recogidas en el subcapítulo ENT Termoacústicos del presente Pliego de Condiciones.

- Hoja interior: (sólo en caso de que el aislamiento vaya colocado en el interior): podrá ser de hoja de ladrillo cerámico, panel de cartón-yeso sobre estructura portante de perfiles de acero galvanizado, panel de cartón-yeso con aislamiento térmico incluido, fijado con mortero, etc.

- Revestimiento interior: será de guarnecido y enlucido de yeso y cumplirá lo especificado en el pliego del apartado ERPG Guarnecidos y enlucidos.

· Cerramiento con cámara de aire ventilada: estará formado por las siguientes hojas:

- Con / sin revestimiento exterior: podrá ser mediante revestimiento continuo o bien mediante aplacado pétreo, fibrocemento, cerámico, compuesto, etc.

- Hoja principal de ladrillo.

- Cámara de aire: podrá ser ventilada o semiventilada. En cualquier caso tendrá un espesor mínimo de 4 cm y contará con separadores de acero galvanizado con goterón. En caso de revestimiento con aplacado, la ventilación se producirá a través de los elementos del mismo.

- Aislamiento térmico.

- Hoja interior.

- Revestimiento interior.

Control y aceptación

· Ladrillos:

Cuando los ladrillos suministrados estén amparados por el sello INCE, la dirección de obra podrá simplificar la recepción, comprobando únicamente el fabricante, tipo y clase de ladrillo, resistencia a compresión en kp/cm<sup>2</sup>, dimensiones nominales y sello INCE, datos que deberán figurar en el albarán y, en su caso, en el empaquetado. Lo mismo se comprobará cuando los ladrillos suministrados procedan de Estados miembros de la Unión Europea, con especificaciones técnicas específicas, que garanticen objetivos de seguridad equivalentes a los proporcionados por el sello INCE.

- Identificación, clase y tipo. Resistencia (según RL-88). Dimensiones nominales.

- Distintivos: Sello INCE-AENOR para ladrillos caravista.

- Ensayos: con carácter general se realizarán ensayos, conforme lo especificado en el Pliego General de Condiciones para la Recepción de los Ladrillos Cerámicos en las Obras de Construcción, RL-88 de características dimensionales y defectos, nódulos de cal viva, succión de agua y masa. En fábricas caravista, los ensayos a realizar, conforme lo especificado en las normas UNE, serán absorción de agua, eflourescencias y heladicidad. En fábricas exteriores en zonas climáticas X e Y se realizarán ensayos de heladicidad.

· Morteros:

- Identificación:

- Mortero: tipo. Dosificación.

- Cemento: tipo, clase y categoría.

- Agua: fuente de suministro.

- Cales: tipo. Clase.

- Arenas (áridos): tipo. Tamaño máximo.

- Distintivos:

- Mortero: Documento de Idoneidad Técnica o bien otros sistemas de certificación de la calidad del fabricante.



- Cemento: Marca AENOR u Homologación del Ministerio de Fomento.
- Arenas: Marca AENOR u Homologación por el Ministerio de Fomento.
- Ensayos:
- Mortero: resistencia a compresión y consistencia con Cono de Abrams.
- Cemento: resistencia a compresión. Tiempos de fraguado. Expansión por agujas de Le Chatelier. Pérdida al fuego. Residuo insoluble. Trióxido de azufre. Cloruros Cl. Sulfuros. Oxido de aluminio. Puzolanidad.
- Agua: exponente de hidrógeno pH, sustancias disueltas, sulfatos SO<sub>3</sub>, ión Cloro Cl<sup>-</sup>, hidratos de carbono, sustancias orgánicas solubles en éter.
- Cales: análisis químico de cales en general según RCA-92, finura de molido de cales aéreas y finura de molido, fraguado y estabilidad de volumen de cales hidráulicas.
- Arenas: materia orgánica, granulometría y finos que pasan por el tamiz 0,08.

· Aislamiento térmico:

Cumplirá todo lo referente a control y aceptación especificado en el subcapítulo ENT Termoacústicos, del presente Pliego de Condiciones.

· Panel de cartón-yeso:

Cumplirá todo lo referente a control y aceptación especificado en el subcapítulo EFT Tabiques y tableros, del presente Pliego de Condiciones.

· Revestimiento interior y exterior:

Cumplirá todo lo referente a control y aceptación especificado en el subcapítulo ERP Paramentos, del presente Pliego de Condiciones.

Los materiales y equipos de origen industrial, deberán cumplir las condiciones funcionales y de calidad que se fijan en las correspondientes normas y disposiciones vigentes relativas a fabricación y control industrial. Cuando el material o equipo llegue a obra con certificado de origen industrial que acredite el cumplimiento de dichas condiciones, normas o disposiciones, su recepción se realizará comprobando, únicamente, sus características aparentes.

El soporte

Se exigirá la condición de limitación de flecha a los elementos estructurales flectados: vigas de borde o remates de forjado.

Se comprobará el nivel del forjado terminado y si hay alguna irregularidad se rellenará con una torta de mortero

Los perfiles metálicos de los dinteles que conforman los huecos se protegerán con pintura antioxidante, antes de su colocación.

Compatibilidad

Se seguirán las recomendaciones para la utilización de cemento en morteros para muros de fábrica de ladrillo dadas en la Norma NBE FL-90 (Tabla 3.1).

En caso de fachada, la hoja interior del cerramiento podrá ser de paneles de cartón-yeso cuando no lleve instalaciones empotradas o éstas sean pequeñas.

Cuando el aislante empleado se vea afectado por el contacto con agua se emplearán separadores para dejar al menos 1 cm entre el aislante y la cara interna de la hoja exterior.

El empleo de lana de roca o fibra de vidrio hidrofugados en la cámara del aplacado, será sopesado por el riesgo de humedades y de condensación intersticial en climas fríos que requerirían el empleo de barreras de vapor.

En caso de cerramiento de fachada revestido con aplacado, se valorará la repercusión del material de sellado de las juntas en la mecánica del sistema, y la generación de manchas en el aplacado.

En caso de fábricas de ladrillos silicocalcareos se utilizarán morteros de cal o bastardos.

#### 12.1.2 De la ejecución.

Preparación

Estará terminada la estructura, se dispondrá de los precercos en obra y se marcarán niveles en planta.

En cerramientos exteriores, se sacarán planos y de ser necesario se recortarán voladizos.

Antes del inicio de las fábricas cerámicas, se replantearán; realizado el replanteo, se colocarán miras escantilladas a distancias no mayores que 4 m, con marcas a la altura de cada hilada.

Los ladrillos se humedecerán en el momento de su colocación, para que no absorban el agua del mortero, regándose los ladrillos, abundantemente, por aspersion o por inmersión, apilándolos para que al usarlos no goteen.

Fases de ejecución

· En general:

Las fábricas cerámicas se levantarán por hiladas horizontales enteras, salvo cuando 2 partes tengan que levantarse en distintas épocas, en cuyo caso la primera se dejará escalonada.

Las llagas y tendeles tendrán en todo el grueso y altura de la fábrica el espesor especificado. El espacio entre la última hilada y el elemento superior, se rellenará con mortero cuando hayan transcurrido un mínimo de 24 horas.

Los encuentros de esquinas o con otras fábricas, se harán mediante enjarjes en todo su espesor y en todas las hiladas.

Los dinteles de los huecos se realizará mediante viguetas pretensadas, perfiles metálicos, ladrillo a sardinel, etc.

Las fábricas de ladrillo se trabajarán siempre a una temperatura ambiente que oscile entre 5 y 40 °C. Si se sobrepasan estos límites, 48 horas después, se revisará la obra ejecutada.

Durante la ejecución de las fábricas cerámicas, se adoptarán las siguientes protecciones:

- Contra la lluvia: las partes recientemente ejecutadas se protegerán con láminas de material plástico o similar, para evitar la erosión de las juntas de mortero.

- Contra el calor: en tiempo seco y caluroso, se mantendrá húmeda la fábrica recientemente ejecutada, para evitar el riesgo de una rápida evaporación del agua del mortero.

- Contra heladas: si ha helado antes de iniciar el trabajo, se revisará escrupulosamente lo ejecutado en las 48 horas anteriores, demoliéndose las zonas dañadas. Si la helada se produce una vez iniciado el trabajo, se suspenderá protegiendo lo recientemente construido.

- Contra derribos: hasta que las fábricas no estén estabilizadas, se arriostarán y apuntalarán.

- Cuando el viento sea superior a 50 km/h, se suspenderán los trabajos y se asegurarán las fábricas de ladrillo realizadas.

La terminación de los antepechos y del peto de las azoteas se podrá realizar con el propio ladrillo mediante un remate a sardinel, o con otros materiales, aunque siempre con pendiente suficiente para evacuar el agua, y disponiendo siempre un cartón asfáltico, e irán provistas de un goterón.

En cualquier caso, la hoja exterior de ladrillo apoyará 2/3 de su profundidad en el forjado.

Se dejarán juntas de dilatación cada 20 m.



En caso de que el cerramiento de ladrillo constituya una medianera, irá anclado en sus 4 lados a elementos estructurales verticales y horizontales, de manera que quede asegurada su estabilidad, cuidando que los posibles desplomes no invadan una de las propiedades.

El paño de cerramiento dispondrá al menos de 60 mm de apoyo.

· En caso de cerramiento de fachada compuesto de varias hojas y cámara de aire:

Se levantará primero el cerramiento exterior y se preverá la eliminación del agua que pueda acumularse en la cámara de aire. Asimismo se eliminarán los contactos entre las dos hojas del cerramiento, que pueden producir humedades en la hoja interior.

La cámara se ventilará disponiendo orificios en las hojas de fábrica de ladrillo caravista o bien mediante llagas abiertas en la hilada inferior.

Se dejarán sin colocar uno de cada 4 ladrillos de la primera hilada para poder comprobar la limpieza del fondo de la cámara tras la construcción del paño completo.

En caso de ladrillo caravista con juntas verticales a tope, se trasdosará la cara interior con mortero hidrófugo.

En caso de recurrir a angulares para resolver las desigualdades del frente de los forjados y dar continuidad a la hoja exterior del cerramiento por delante de los soportes, dichos angulares estarán galvanizados y no se harán soldaduras en obra.

· En caso de cerramiento de fachada aplacado con cámara de aire:

Los orificios que deben practicarse en el aislamiento para el montaje de los anclajes puntuales deberán ser rellenados posteriormente con proyectores portátiles del mismo aislamiento o recortes del mismo adheridos con colas compatibles. En aplacados ventilados fijados mecánicamente y fuertemente expuestos a la acción del agua de lluvia, deberán sellarse las juntas.

· En caso de cerramiento de fachada con aplacado tomado con mortero, sin cámara de aire:

Se rellenarán las juntas horizontales con mortero de cemento compacto en todo su espesor; el aplacado se realizará después de que el muro de fábrica haya tenido su retracción más importante (45 días después de su terminación).

Acabados

Las fábricas cerámicas quedarán planas y aplomadas, y tendrán una composición uniforme en toda su altura.

Control y aceptación

Controles durante la ejecución: puntos de observación.

Unidad y frecuencia de inspección: 2 cada 400 m<sup>2</sup> en fábrica caravista y cada 600 m<sup>2</sup> en fábrica para revestir.

· Replanteo:

- Se comprobará si existen desviaciones respecto a proyecto en cuanto a replanteo y espesores de las hojas.

- En caso de cerramientos exteriores, las juntas de dilatación, estarán limpias y aplomadas. Se respetarán las estructurales siempre.

· Ejecución:

- Barrera antihumedad en arranque de cimentación.

- Enjarjes en los encuentros y esquinas de muros.

- Colocación de piezas: existencia de miras aplomadas, limpieza de ejecución, traba.

- Aparejo y espesor de juntas en fábrica de ladrillo caravista.

- Dinteles: dimensión y entrega.

- Arriostramiento durante la construcción.

- Revoco de la cara interior de la hoja exterior del cerramiento en fábrica caravista.

- Holgura del cerramiento en el encuentro con el forjado superior ( de 2 cm y relleno a las 24 horas).

· Aislamiento térmico:

- Espesor y tipo.

- Correcta colocación. Continuidad.

- Puentes térmicos (capialzados, frentes de forjados soportes).

· Comprobación final:

- Planeidad. Medida con regla de 2 m.

- Desplome. No mayor de 10 mm por planta, ni mayor de 30 mm en todo el edificio.

- En general, toda fábrica de ladrillo hueco deberá ir protegida por el exterior (enfoscado, aplacado, etc.)

· Prueba de servicio:

- Estanquidad de paños de fachada al agua de escorrentía.

### 12.1.3 Medición y abono

Metro cuadrado de cerramiento de ladrillo cerámico tomado con mortero de cemento y o cal, de una o varias hojas, con o sin cámara de aire, con o sin enfoscado de la cara interior de la hoja exterior con mortero de cemento, incluyendo o no aislamiento térmico, con o sin revestimiento interior y exterior, con o sin trasdosado interior, aparejada, incluso replanteo, nivelación y aplomado, parte proporcional de enjarjes, mermas y roturas, humedecido de los ladrillos y limpieza, incluso ejecución de encuentros y elementos especiales, medida deduciendo huecos superiores a 1 m<sup>2</sup>.

### 12.1.4 Mantenimiento.

#### Uso

No se permitirán sobrecargas de uso superiores a las previstas, ni alteraciones en la forma de trabajo de los elementos estructurales o en las condiciones de arriostramiento.

Sin la autorización del técnico competente no se abrirán huecos en muros resistentes o de arriostramiento, ni se permitirá la ejecución de rozas de profundidad mayor a 1/6 del espesor del muro, ni se realizará ninguna alteración en la fachada.

#### Conservación

Cuando se precise la limpieza de la fábrica de ladrillo con cara vista, se lavará con cepillo y agua, o una solución de ácido acético.

#### Reparación. Reposición



En general, cada 10 años, o antes si fuera apreciada alguna anomalía se realizará una inspección, observando si aparecen en alguna zona fisuras de retracción, o debidas a asentamientos o a otras causas. Cualquier alteración apreciable debida a desplomes, fisuras o envejecimiento indebido, deberá ser analizada por técnico competente que dictaminará su importancia y peligrosidad, y en su caso las reparaciones que deban realizarse.

## 12.2 Tabiques cerámicos.

Tabique de ladrillo cerámico tomado con mortero de cemento y/o cal o yeso, que constituye particiones interiores.

### 12.2.1 De los componentes

Productos constituyentes

· Ladrillos:

Los ladrillos utilizados cumplirán las siguientes condiciones que se especifican en el Pliego general de condiciones para la recepción de los ladrillos cerámicos en las obras de construcción, RL-88:

Los ladrillos presentarán regularidad de dimensiones y forma que permitan la obtención de tendeles de espesor uniforme, igualdad de hiladas, paramentos regulares y asiento uniforme de las fábricas, satisfaciendo para ello las características dimensionales y de forma. Para asegurar la resistencia mecánica, durabilidad y aspecto de las fábricas, los ladrillos satisfarán las condiciones relativas a masa, resistencia a compresión, heladicidad, eflorescencias, succión y coloración especificadas.

Los ladrillos no presentarán defectos que deterioren el aspecto de las fábricas y de modo que se asegure su durabilidad; para ello, cumplirán las limitaciones referentes a fisuras, exfoliaciones y desconchados por caliche.

· Mortero:

En la confección de morteros, se utilizarán las cales aéreas y orgánicas clasificadas en la Instrucción para la Recepción de Cales RCA-92. Las arenas empleadas cumplirán las limitaciones relativas a tamaño máximo de granos, contenido de finos, granulometría y contenido de materia orgánica establecidas en la Norma NBE FL-90. Asimismo se admitirán todas las aguas potables y las tradicionalmente empleadas. En caso de duda, el agua deberá cumplir las condiciones de acidez, contenido en sustancias disueltas, sulfatos, cloruros, especificadas en las normas UNE. Por otro lado, el cemento utilizado cumplirá las exigencias en cuanto a composición, características mecánicas, físicas y químicas que establece la Instrucción para la recepción de cementos RC-97.

Los posibles aditivos incorporados al mortero antes de o durante el amasado, llegarán a obra con la designación correspondiente según normas UNE, así como la garantía del fabricante de que el aditivo, agregado en las proporciones y condiciones previstas, produce la función principal deseada.

Las mezclas preparadas, (envasadas o a granel) en seco para morteros llevarán el nombre del fabricante y la dosificación según la Norma NBE-FL-90, así como la cantidad de agua a añadir para obtener las resistencias de los morteros tipo.

La resistencia a compresión del mortero estará dentro de los mínimos establecidos en la Norma NBE FL-90; su consistencia, midiendo el asentamiento en cono de Abrams, será de  $17 \pm 2$  cm. Asimismo, la dosificación seguirá lo establecido en la Norma NBE FL-90 (Tabla 3.5), en cuanto a partes en volumen de sus componentes.

· Revestimiento interior:

Será de guarnecido y enlucido de yeso, etc. Cumplirá las especificaciones recogidas en el subcapítulo ERP Paramentos del presente Pliego de Condiciones. Control y aceptación

· Ladrillos:

Cuando los ladrillos suministrados estén amparados por el sello INCE, la dirección de obra podrá simplificar la recepción, comprobando únicamente el fabricante, tipo y clase de ladrillo, resistencia a compresión en  $\text{kp/cm}^2$ , dimensiones nominales y sello INCE, datos que deberán figurar en el albarán y, en su caso, en el empaquetado. Lo mismo se comprobará cuando los ladrillos suministrados procedan de Estados miembros de la Unión Europea, con especificaciones técnicas específicas, que garanticen objetivos de seguridad equivalentes a los proporcionados por el sello INCE.

- Identificación, clase y tipo. Resistencia (según RL-88). Dimensiones nominales.

- Distintivos: Sello INCE-AENOR para ladrillos caravista.

- Con carácter general se realizarán ensayos, conforme lo especificado en el Pliego General de Condiciones para la Recepción de los Ladrillos Cerámicos en las Obras de Construcción, RL-88 de características dimensionales y defectos, nódulos de cal viva, succión de agua y masa. En fábricas caravista, los ensayos a realizar, conforme lo especificado en las normas UNE, serán absorción de agua, eflorescencias y heladicidad. En fábricas exteriores en zonas climáticas X e Y se realizarán ensayos de heladicidad.

· Morteros:

- Identificación:

- Mortero: tipo. Dosificación.

- Cemento: tipo, clase y categoría.

- Agua: fuente de suministro.

- Cales: tipo. Clase.

- Arenas (áridos): tipo. Tamaño máximo.

- Distintivos:

- Mortero: Documento de Idoneidad Técnica o bien otros sistemas de certificación de la calidad del fabricante.

- Cemento: Marca AENOR u Homologación del Ministerio de Fomento.

- Arenas: Marca AENOR u Homologación por el Ministerio de Fomento.

- Ensayos:

- Mortero: resistencia a compresión y consistencia con Cono de Abrams.

- Cemento: resistencia a compresión. Tiempos de fraguado. Expansión por agujas de Le Chatelier. Pérdida al fuego. Residuo insoluble. Trióxido de azufre. Cloruros Cl. Sulfuros. Óxido de aluminio. Puzolanidad.

- Agua: exponente de hidrógeno pH, sustancias disueltas, sulfatos  $\text{SO}_3$ , ión Cloro  $\text{Cl}^-$ , hidratos de carbono, sustancias orgánicas solubles en éter.

- Cales: análisis químico de cales en general según RCA-92, finura de molido de cales aéreas y finura de molido, fraguado y estabilidad de volumen de cales hidráulicas.

- Arenas: materia orgánica, granulometría y finos que pasan por el tamiz 0,08.



Los materiales y equipos de origen industrial, deberán cumplir las condiciones funcionales y de calidad que se fijan en las correspondientes normas y disposiciones vigentes relativas a fabricación y control industrial. Cuando el material o equipo llegue a obra con certificado de origen industrial que acredite el cumplimiento de dichas condiciones, normas o disposiciones, su recepción se realizará comprobando, únicamente, sus características aparentes.

El soporte

Se exigirá la condición de limitación de flecha a los elementos estructurales flectados: vigas de borde o remates de forjado.

Se comprobará el nivel del forjado terminado y si hay alguna irregularidad se rellenará con una torta de mortero

Compatibilidad

Se seguirán las recomendaciones para la utilización de cemento en morteros para muros de fábrica de ladrillo dadas en la Norma NBE FL-90 (Tabla 3.I).

#### 12.2.2 De la ejecución

Preparación

Estará terminada la estructura, se dispondrá de los precercos en obra y se marcarán niveles en planta.

Antes del inicio de las fábricas cerámicas, se replantearán; realizado el replanteo, se colocarán miras escantilladas a distancias no mayores que cuatro m, con marcas a la altura de cada hilada.

Los ladrillos se humedecerán en el momento de su colocación, para que no absorban el agua del mortero, regándose los ladrillos, abundantemente, por aspersión o por inmersión, apilándolos para que al usarlos no goteen.

Fases de ejecución

Las fábricas cerámicas se levantarán por hiladas horizontales enteras, salvo cuando dos partes tengan que levantarse en distintas épocas, en cuyo caso la primera se dejará escalonada.

Los encuentros de esquinas o con otras fábricas, se harán mediante enjarjes en todo su espesor y en todas las hiladas.

Entre la hilada superior del tabique y el forjado o elemento horizontal de arriostramiento, se dejará una holgura de 2 cm que se rellenará transcurridas un mínimo de 24 horas con pasta de yeso o con mortero de cemento.

El encuentro entre tabiques con elementos estructurales, se hará de forma que no sean solidarios.

Las rozas tendrán una profundidad no mayor que 4 cm. Sobre ladrillo macizo y de un canuto sobre ladrillo hueco. El ancho no será superior a dos veces su profundidad. Se ejecutarán preferentemente a máquina una vez guarnecido el tabique.

Los dinteles de huecos superiores a 100 cm, se realizarán por medio de arcos de descarga o elementos resistentes.

Las fábricas de ladrillo se trabajarán siempre a una temperatura ambiente que oscile entre cinco y cuarenta grados centígrados (5 a 40 °C). Si se sobrepasan estos límites, 48 horas después, se revisará la obra ejecutada.

Cuando el viento sea superior a 50 km/h, se suspenderán los trabajos y se asegurarán las fábricas de ladrillo realizadas.

Durante la ejecución de las fábricas cerámicas, se adoptarán las siguientes protecciones:

- Contra la lluvia: las partes recientemente ejecutadas se protegerán con láminas de material plástico o similar, para evitar la erosión de las juntas de mortero.

- Contra el calor: en tiempo seco y caluroso, se mantendrá húmeda la fábrica recientemente ejecutada, para evitar el riesgo de una rápida evaporación del agua del mortero.

- Contra heladas: si ha helado antes de iniciar el trabajo, se revisará escrupulosamente lo ejecutado en las 48 horas anteriores, demoliéndose las zonas dañadas. Si la helada se produce una vez iniciado el trabajo, se suspenderá protegiendo lo recientemente construido.

- Contra derridos: hasta que las fábricas no estén estabilizadas, se arriostrarán y apuntalarán.

Acabados

Las fábricas cerámicas quedarán planas y aplomadas, y tendrán una composición uniforme en toda su altura.

Control y aceptación

Controles durante la ejecución: puntos de observación.

Unidad y frecuencia de inspección: 2 cada planta.

· Replanteo:

- Adecuación a proyecto.

- Comprobación de espesores (tabiques con conducciones de diámetro > ó = 2 cm serán de hueco doble).

- Comprobación de huecos de paso, y de desplomes y escuadría del cerco o premarco.

· Ejecución del tabique:

- Unión a otros tabiques.

- Encuentro no solidario con los elementos estructurales verticales.

- Holgura de 2 cm en el encuentro con el forjado superior rellenada a las 24 horas con pasta de yeso.

· Comprobación final:

- Planeidad medida con regla de 2 m.

- Desplome inferior a 1 cm en 3 m de altura.

- Fijación al tabique del cerco o premarco (huecos de paso, descuadres y alabeos).

- Rozas distanciadas al menos 15 cm de cercos rellenadas a las 24 horas con pasta de yeso.

#### 12.2.3 Medición y abono.

Metro cuadrado de fábrica de ladrillo cerámico tomado con mortero de cemento y/o cal o yeso, aparejada, incluso replanteo, nivelación y aplomado, parte proporcional de enjarjes, mermas y roturas, humedecido de los ladrillos y limpieza, ejecución de encuentros y elementos especiales, medida deduciendo huecos superiores a 1 m<sup>2</sup>.

#### 12.2.4 Mantenimiento.

**Uso**

No se colgarán elementos ni se producirán empujes que puedan dañar la tabiquería. Los daños producidos por escapes de agua o condensaciones se repararán inmediatamente.



### Conservación

Cuando se precise la limpieza de la fábrica de ladrillo con cara vista, se lavará con cepillo y agua, o una solución de ácido acético.

### Reparación. Reposición

En caso de particiones interiores, cada 10 años en locales habitados, cada año en locales inhabitados, o antes si fuera apreciada alguna anomalía, se realizará una revisión de la tabiquería, inspeccionando la posible aparición de fisuras, desplomes o cualquier otro tipo de lesión.

En caso de ser observado alguno de estos síntomas, será estudiado por técnico competente, que dictaminará su importancia y, en su caso, las reparaciones que deban efectuarse.

### 12.3 Guarnecido y enlucido de yeso.

Revestimiento continuo de paramentos interiores, maestreados o no, de yeso, pudiendo ser monocapa, con una terminación final similar al enlucido o bicapa, con un guarnecido de 1 a 2 cm de espesor realizado con pasta de yeso grueso (YG) y una capa de acabado o enlucido de menos de 2 mm de espesor realizado con yeso fino (YF); ambos tipos podrán aplicarse manualmente o mediante proyectado.

#### 12.3.1 De los componentes

##### Productos constituyentes

- Yeso grueso (YG): se utilizará en la ejecución de guarnecidos y se ajustará a las especificaciones relativas a su composición química, finura de molido, resistencia mecánica a flexotracción y trabajabilidad recogidas en el Pliego general de condiciones para la recepción de yesos y escayolas RY-85.
- Yeso fino (YF): se utilizará en la ejecución de enlucidos y se ajustará a las especificaciones relativas a su composición química, finura de molido, resistencia mecánica a flexotracción y trabajabilidad recogidas en el Pliego general de condiciones para la recepción de yesos y escayolas RY-85.
- Aditivos: plastificantes, retardadores del fraguado, etc.
- Agua.
- Guardavivos: podrá ser de chapa de acero galvanizada, etc.

##### Control y aceptación

##### · Yeso:

- Identificación de yesos y correspondencia conforme a proyecto.
- Distintivos: Sello INCE / Marca AENOR u Homologación del Ministerio de Fomento.
- Ensayos: identificación, tipo, muestreo, agua combinada, índice de pureza, contenido en  $SO_4Ca+1/2H_2O$ , determinación del PH, finura de molido, resistencia a flexotracción y trabajabilidad detallados en el Pliego general de condiciones para la recepción de yesos y escayolas RY-85.

##### · Agua:

- Fuente de suministro.
- Ensayos: exponente de hidrógeno pH, sustancias disueltas, sulfatos  $SO_3$ , ión Cloro  $Cl^-$ , hidratos de carbono, sustancias orgánicas solubles en éter.
- Lotes: según EHE suministro de aguas no potables sin experiencias previas.

Los materiales y equipos de origen industrial, deberán cumplir las condiciones funcionales y de calidad que se fijan en las correspondientes normas y disposiciones vigentes relativas a fabricación y control industrial. Cuando el material o equipo llegue a obra con certificado de origen industrial que acredite el cumplimiento de dichas condiciones, normas o disposiciones, su recepción se realizará comprobando, únicamente, sus características aparentes.

##### El soporte

La superficie a revestir con el guarnecido estará limpia y humedecida.

El guarnecido sobre el que se aplique el enlucido deberá estar fraguado y tener consistencia suficiente para no desprenderse al aplicar éste. La superficie del guarnecido deberá estar, además, rayada y limpia.

##### Compatibilidad

No se revestirán con yeso las paredes y techos de locales en los que esté prevista una humedad relativa habitual superior al 70%, ni en aquellos locales que frecuentemente hayan de ser salpicados por agua, como consecuencia de la actividad desarrollada.

No se revestirán directamente con yeso las superficies metálicas, sin previamente revestirlas con una superficie cerámica. Tampoco las superficies de hormigón realizadas con encofrado metálico si previamente no se han dejado rugosas mediante rayado o salpicado con mortero.

#### 12.3.2 De la ejecución.

##### Preparación

En las aristas verticales de esquina se colocarán guardavivos, aplomándolos y punteándolo con pasta de yeso su parte perforada. Una vez colocado se realizará una maestra a cada uno de sus lados.

En caso de guarnecido maestreado, se ejecutarán maestras de yeso en bandas de al menos 12 mm de espesor, en rincones, esquinas y guarniciones de huecos de paredes, en todo el perímetro del techo y en un mismo paño cada 3 m como mínimo.

Previamente al revestido, se habrán recibido los cercos de puertas y ventanas y repasado la pared, tapando los desperfectos que pudiera haber; asimismo se habrán recibido los ganchos y repasado el techo.

Los muros exteriores deberán estar terminados, incluso el revestimiento exterior si lo lleva, así como la cubierta del edificio o tener al menos tres forjados sobre la plante en que se va a realizar el guarnecido.

Antes de iniciar los trabajos se limpiará y humedecerá la superficie que se va a revestir.

##### Fases de ejecución

No se realizará el guarnecido cuando la temperatura ambiente sea inferior a 5 °C

La pasta de yeso se utilizará inmediatamente después de su amasado, sin adición posterior de agua.

Se aplicará la pasta entre maestras, apretándola contra la superficie, hasta enrasar con ellas. El espesor del guarnecido será de 12 mm y se cortará en las juntas estructurales del edificio.

Se evitarán los golpes y vibraciones que puedan afectar a la pasta durante su fraguado.

Cuando el espesor del guarnecido deba ser superior a 15 mm, deberá realizarse por capas sucesivas de este espesor máximo, previo fraguado de la anterior, terminada rayada para mejorar la adherencia.

##### Acabados



Sobre el guarnecido fraguado se enlucirá con yeso fino terminado con llana, quedando a línea con la arista del guardavivos, consiguiendo un espesor de 3 mm.

Control y aceptación

Controles durante la ejecución: puntos de observación

Unidad y frecuencia de inspección: exteriores, 2 cada 200 m<sup>2</sup>. Interiores, 2 cada 4 viviendas o equivalente.

· Comprobación del soporte:

- Se comprobará que el soporte no esté liso (rugoso, rayado, picado, salpicado de mortero), que no haya elementos metálicos en contacto y que esté húmedo en caso de guarnecidos.

· Ejecución:

- Se comprobará que no se añade agua después del amasado.

- Comprobar la ejecución de maestras u disposición de guardavivos.

· Comprobación final:

- Se verificará espesor según proyecto.

- Comprobar planeidad con regla de 1 m.

- Ensayo de dureza superficial del guarnecido de yeso según las normas UNE; el valor medio resultante deberá ser mayor que 45 y los valores locales mayores que 40, según el CSTB francés, DTU n° 2.

### 12.3.3 Medición y abono

Metro cuadrado de guarnecido con o sin maestreado y enlucido, realizado con pasta de yeso sobre paramentos verticales u horizontales, acabado manual con llana, incluso limpieza y humedecido del soporte, deduciendo los huecos y desarrollando las mochetas.

### 12.3.4 Mantenimiento.

#### Uso

Las paredes y techos con revestimiento de yeso no se someterán a humedad relativa habitual superior al 70% o salpicado frecuente de agua.

No se admitirá la sujeción de elementos pesados en el espesor del revestimiento de yeso.

Si el yeso se revistiera a su vez con pintura, ésta deberá ser compatible con el mismo.

#### Conservación

Se realizará inspecciones periódicas para detectar desconchados, abombamientos, humedades estado de los guardavivos, etc.

#### Reparación. Reposición

Las reparaciones del revestimiento por deterioro u obras realizadas que le afecten, se realizarán con los mismos materiales utilizados en el revestimiento original.

Cuando se aprecie alguna anomalía en el revestimiento de yeso, se levantará la superficie afectada y se estudiará

la causa por técnico competente que dictaminará su importancia y en su caso, las reparaciones que deban efectuarse.

Cuando se efectúen reparaciones en los revestimientos de yeso, se revisará el estado de los guardavivos, sustituyendo aquellos que estén deteriorados.

## 12.4 Enfoscados

Revestimiento continuo para acabados de paramentos interiores o exteriores con morteros de cemento, de cal, o mixtos, de 2 cm de espesor, maestreados o no, aplicado directamente sobre las superficies a revestir, pudiendo servir de base para un revoco u otro tipo de acabado.

### 12.4.1 De los componentes.

Productos constituyentes

· Material aglomerante:

- Cemento, cumplirá las condiciones fijadas en la Instrucción para la Recepción de cementos RC-97 en cuanto a composición, prescripciones mecánicas, físicas, y químicas.

- Cal: apagada, se ajustará a lo definido en la Instrucción para la Recepción de Cales RCA-92.

· Arena :

Se utilizarán arenas procedentes de río, mina, playa, machaqueo o mezcla de ellas, pudiendo cumplir las especificaciones en cuanto a contenido de materia orgánica, impurezas, forma y tamaño de los granos y volumen de huecos recogidas en NTE-RPE.

· Agua:

Se admitirán todas las aguas potables y las tradicionalmente empleadas; en caso de duda, el agua deberá cumplir las condiciones de acidez, contenido en sustancias disueltas, sulfatos, cloruros,... especificadas en las Normas UNE.

· Aditivos: plastificante, hidrofugante, etc.

· Refuerzo: malla de tela metálica, armadura de fibra de vidrio etc.

Control y aceptación

· Morteros:

- Identificación:

- Mortero: tipo. Dosificación.

- Cemento: tipo, clase y categoría.

- Agua: fuente de suministro.

- Cales: tipo. Clase.

- Arenas (áridos): tipo. Tamaño máximo.

- Distintivos:

- Mortero: Documento de Idoneidad Técnica o bien otros sistemas de certificación de la calidad del fabricante.



- Cemento: Marca AENOR u Homologación del Ministerio de Fomento.
- Arenas: Marca AENOR u Homologación por el Ministerio de Fomento.
- Ensayos:
- Mortero: resistencia a compresión y consistencia con Cono de Abrams.
- Cemento: resistencia a compresión. Tiempos de fraguado. Expansión por agujas de Le Chatelier. Pérdida al fuego. Residuo insoluble. Trióxido de azufre. Cloruros Cl. Sulfuros. Oxido de aluminio. Puzolanidad.
- Agua: exponente de hidrógeno pH, sustancias disueltas, sulfatos SO<sub>3</sub>, ión Cloro Cl<sup>-</sup>, hidratos de carbono, sustancias orgánicas solubles en éter.
- Cales: análisis químico de cales en general según RCA-92, finura de molido de cales aéreas y finura de molido, fraguado y estabilidad de volumen de cales hidráulicas.
- Arenas: materia orgánica, granulometría y finos que pasan por el tamiz 0,08.

Los materiales y equipos de origen industrial, deberán cumplir las condiciones funcionales y de calidad que se fijan en las correspondientes normas y disposiciones vigentes relativas a fabricación y control industrial. Cuando el material o equipo llegue a obra con certificado de origen industrial que acredite el cumplimiento de dichas condiciones, normas o disposiciones, su recepción se realizará comprobando, únicamente, sus características aparentes.

El soporte

El soporte deberá presentar una superficie limpia y rugosa.

En caso de superficies lisas de hormigón, será necesario crear en la superficie rugosidades por picado, con retardadores superficiales del fraguado o colocando una tela metálica.

Según sea el tipo de soporte (con cal o sin cal), se podrán elegir las proporciones en volumen de cemento, cal y arena según Tabla 1 de NTE-RPE.

Si el paramento a enfoscar es de fábrica de ladrillo, se rascarán las juntas, debiendo estar la fábrica seca en su interior.

Compatibilidad

No son aptas para enfoscar las superficies de yeso, ni las realizadas con resistencia análoga o inferior al yeso. Tampoco lo son las superficies metálicas que no hayan sido forradas previamente con piezas cerámicas.

#### 12.4.2 De la ejecución.

Preparación

Se habrán recibido los cercos de puertas y ventanas, bajantes, canalizaciones y demás elementos fijados a los paramentos.

Ha fraguado el mortero u hormigón del soporte a revestir.

Para enfoscados exteriores estará terminada la cubierta.

Para la dosificación de los componentes del mortero se podrán seguir las recomendaciones establecidas en la Tabla 1 de la NTE-RPE. No se confeccionará el mortero cuando la temperatura del agua de amasado sea inferior a 5 °C o superior a 40 °C. Se amasará exclusivamente la cantidad que se vaya a necesitar.

Se humedecerá el soporte, previamente limpio.

Fases de ejecución

· En general:

Se suspenderá la ejecución en tiempo de heladas, en tiempo lluvioso cuando el soporte no esté protegido, y en tiempo extremadamente seco y caluroso.

En enfoscados exteriores vistos se hará un llagueado, en recuadros de lado no mayor que 3 m, para evitar, agrietamientos.

Una vez transcurridas 24 horas desde su ejecución, se mantendrá húmeda la superficie enfoscada hasta que el mortero haya fraguado.

Se respetarán las juntas estructurales.

· Enfoscados maestreados:

Se dispondrán maestras verticales formadas por bandas de mortero, formando arista en esquinas, rincones y guarniciones de hueco de paramentos verticales y en todo el perímetro del techo con separación no superior a 1 m en cada paño.

Se aplicará el mortero entre maestras hasta conseguir un espesor de 2 cm; cuando sea superior a 15 mm se realizará por capas sucesivas.

En caso de haber discontinuidades en el soporte, se colocará un refuerzo de tela metálica en la junta, tensa y fijada con un solape mínimo de 10 cm a cada lado.

· Enfoscados sin maestrear. Se utilizará en paramentos donde el enfoscado vaya a quedar oculto o donde la planeidad final se obtenga con un revoco, estuco o aplacado.

Acabados

- Rugoso, cuando sirve de soporte a un revoco o estuco posterior o un alicatado.

- Fratasado, cuando sirve de soporte a un enlucido, pintura rugosa o aplacado con piezas pequeñas recibidas con mortero o adhesivo.

- Bruñido, cuando sirve de soporte a una pintura lisa o revestimiento pegado de tipo ligero o flexible o cuando se requiere un enfoscado más impermeable.

Control y aceptación

Controles durante la ejecución: puntos de observación.

Unidad y frecuencia de inspección: exteriores, una cada 300 m<sup>2</sup>. Interiores una cada 4 viviendas o equivalente.

· Comprobación del soporte:

- Comprobar que el soporte está limpio, rugoso y de adecuada resistencia (no yeso o análogos).

· Ejecución:

- Idoneidad del mortero conforme a proyecto.

- Inspeccionar tiempo de utilización después de amasado.

- Disposición adecuada del maestreado.

· Comprobación final:

- Planeidad con regla de 1 m.

· Normativa: ver Anexo de Normativa Técnica.

#### 12.4.3 Medición y abono

Metro cuadrado de superficie de enfoscado realmente ejecutado, incluso preparación del soporte, incluyendo mochetas y dinteles y deduciéndose huecos.



#### 12.4.4 Mantenimiento

##### Uso

No se admitirá la sujeción de elementos pesados en el espesor del enfoscado, debiendo sujetarse en el soporte o elemento resistente.

Se evitará el vertido sobre el enfoscado de aguas que arrastren tierras u otras impurezas.

##### Conservación

Se realizarán inspecciones para detectar anomalías como agrietamientos, abombamientos, exfoliación, desconchados, etc.

La limpieza se realizará con agua a baja presión.

##### Reparación. Reposición

Cuando se aprecie alguna anomalía, no imputable al uso, se levantará la superficie afectada y se estudiará la causa por profesional cualificado.

Las reparaciones se realizarán con el mismo material que el revestimiento original.

#### **Artículo 13. Alicatados.**

Revestimiento continuo para acabados de paramentos interiores o exteriores con morteros de cemento, de cal, o mixtos, de 2 cm de espesor, maestreados o no, aplicado directamente sobre las superficies a revestir, pudiendo servir de base para un revoco u otro tipo de acabado.

#### 13.1 De los componentes.

Productos constituyentes

· Material aglomerante:

- Cemento, cumplirá las condiciones fijadas en la Instrucción para la Recepción de cementos RC-97 en cuanto a composición, prescripciones mecánicas, físicas, y químicas.

- Cal: apagada, se ajustará a lo definido en la Instrucción para la Recepción de Cales RCA-92.

· Arena :

Se utilizarán arenas procedentes de río, mina, playa , machaqueo o mezcla de ellas, pudiendo cumplir las especificaciones en cuanto a contenido de materia orgánica, impurezas, forma y tamaño de los granos y volumen de huecos recogidas en NTE-RPE.

· Agua:

Se admitirán todas las aguas potables y las tradicionalmente empleadas; en caso de duda, el agua deberá cumplir las condiciones de acidez, contenido en sustancias disueltas, sulfatos, cloruros,... especificadas en las Normas UNE.

· Aditivos: plastificante, hidrofugante, etc.

· Refuerzo: malla de tela metálica, armadura de fibra de vidrio etc.

Control y aceptación

· Morteros:

- Identificación:

- Mortero: tipo. Dosificación.

- Cemento: tipo, clase y categoría.

- Agua: fuente de suministro.

- Cales: tipo. Clase.

- Arenas (áridos): tipo. Tamaño máximo.

- Distintivos:

- Mortero: Documento de Idoneidad Técnica o bien otros sistemas de certificación de la calidad del fabricante.

- Cemento: Marca AENOR u Homologación del Ministerio de Fomento.

- Arenas: Marca AENOR u Homologación por el Ministerio de Fomento.

- Ensayos:

- Mortero: resistencia a compresión y consistencia con Cono de Abrams.

- Cemento: resistencia a compresión. Tiempos de fraguado. Expansión por agujas de Le Chatelier. Pérdida al fuego. Residuo insoluble. Trióxido de azufre. Cloruros Cl. Sulfuros. Oxido de aluminio. Puzolanidad.

- Agua: exponente de hidrógeno pH, sustancias disueltas, sulfatos SO<sub>3</sub>, ión Cloro Cl<sup>-</sup>, hidratos de carbono, sustancias orgánicas solubles en éter.

- Cales: análisis químico de cales en general según RCA-92, finura de molido de cales aéreas y finura de molido, fraguado y estabilidad de volumen de cales hidráulicas.

- Arenas: materia orgánica, granulometría y finos que pasan por el tamiz 0,08.

Los materiales y equipos de origen industrial, deberán cumplir las condiciones funcionales y de calidad que se fijan en las correspondientes normas y disposiciones vigentes relativas a fabricación y control industrial. Cuando el material o equipo llegue a obra con certificado de origen industrial que acredite el cumplimiento de dichas condiciones, normas o disposiciones, su recepción se realizará comprobando, únicamente, sus características aparentes.

El soporte

El soporte deberá presentar una superficie limpia y rugosa.

En caso de superficies lisas de hormigón, será necesario crear en la superficie rugosidades por picado, con retardadores superficiales del fraguado o colocando una tela metálica.

Según sea el tipo de soporte (con cal o sin cal), se podrán elegir las proporciones en volumen de cemento, cal y arena según Tabla I de NTE-RPE.

Si el paramento a enfoscar es de fábrica de ladrillo, se rascarán las juntas, debiendo estar la fábrica seca en su interior.

Compatibilidad

No son aptas para enfoscar las superficies de yeso, ni las realizadas con resistencia análoga o inferior al yeso. Tampoco lo son las superficies metálicas que no hayan sido forradas previamente con piezas cerámicas.

#### 13.2 De la ejecución.



#### Preparación

Se habrán recibido los cercos de puertas y ventanas, bajantes, canalizaciones y demás elementos fijados a los paramentos.

Ha fraguado el mortero u hormigón del soporte a revestir.

Para enfoscados exteriores estará terminada la cubierta.

Para la dosificación de los componentes del mortero se podrán seguir las recomendaciones establecidas en la Tabla 1 de la NTE-RPE. No se confeccionará el mortero cuando la temperatura del agua de amasado sea inferior a 5 °C o superior a 40 °C. Se amasará exclusivamente la cantidad que se vaya a necesitar.

Se humedecerá el soporte, previamente limpio.

Fases de ejecución

· En general:

Se suspenderá la ejecución en tiempo de heladas, en tiempo lluvioso cuando el soporte no esté protegido, y en tiempo extremadamente seco y caluroso.

En enfoscados exteriores vistos se hará un llagueado, en recuadros de lado no mayor que 3 m, para evitar, agrietamientos.

Una vez transcurridas 24 horas desde su ejecución, se mantendrá húmeda la superficie enfoscada hasta que el mortero haya fraguado.

Se respetarán las juntas estructurales.

· Enfoscados maestreados:

Se dispondrán maestras verticales formadas por bandas de mortero, formando arista en esquinas, rincones y guarniciones de hueco de paramentos verticales y en todo el perímetro del techo con separación no superior a 1 m en cada paño.

Se aplicará el mortero entre maestras hasta conseguir un espesor de 2 cm; cuando sea superior a 15 mm se realizará por capas sucesivas.

En caso de haber discontinuidades en el soporte, se colocará un refuerzo de tela metálica en la junta, tensa y fijada con un solape mínimo de 10 cm a cada lado.

· Enfoscados sin maestrear. Se utilizará en paramentos donde el enfoscado vaya a quedar oculto o donde la planeidad final se obtenga con un revoco, estuco o aplacado.

Acabados

- Rugoso, cuando sirve de soporte a un revoco o estuco posterior o un alicatado.

- Fratasado, cuando sirve de soporte a un enlucido, pintura rugosa o aplacado con piezas pequeñas recibidas con mortero o adhesivo.

- Bruñido, cuando sirve de soporte a una pintura lisa o revestimiento pegado de tipo ligero o flexible o cuando se requiere un enfoscado más impermeable.

Control y aceptación

Controles durante la ejecución: puntos de observación.

Unidad y frecuencia de inspección: exteriores, una cada 300 m<sup>2</sup>. Interiores una cada 4 viviendas o equivalente.

· Comprobación del soporte:

- Comprobar que el soporte está limpio, rugoso y de adecuada resistencia (no yeso o análogos).

· Ejecución:

- Idoneidad del mortero conforme a proyecto.

- Inspeccionar tiempo de utilización después de amasado.

- Disposición adecuada del maestreado.

· Comprobación final:

- Planeidad con regla de 1 m.

#### 13.3 Medición y abono.

Metro cuadrado de superficie de enfoscado realmente ejecutado, incluso preparación del soporte, incluyendo mochetas y dinteles y deduciéndose huecos.

#### 13.4 Mantenimiento.

##### Uso

Se evitarán los golpes que puedan dañar el alicatado, así como roces y punzonamiento.

No se sujetarán sobre el alicatado elementos que puedan dañarlo o provocar la entrada de agua, es necesario profundizar hasta encontrar el soporte.

##### Conservación

Se eliminarán las manchas que puedan penetrar en las piezas, dada su porosidad.

La limpieza se realizará con esponja humedecida, con agua jabonosa y detergentes no abrasivos.

En caso de alicatados de cocinas se realizará con detergentes con amoníaco o con bioalcohol.

Se comprobará periódicamente el estado de las piezas de piedra para detectar posibles anomalías, o desperfectos.

Solamente algunos productos porosos no esmaltados (baldosas de barro cocido y baldosin catalán) pueden requerir un tratamiento de impermeabilización superficial, para evitar la retención de manchas y/o aparición de eflorescencias procedentes del mortero de cemento.

La aparición de manchas negras o verduscas en el revestimiento, normalmente se debe a la aparición de hongos por existencia de humedad en el recubrimiento. Para eliminarlo se debe limpiar, lo más pronto posible, con lejía doméstica (comprobar previamente su efecto sobre una baldosa). Se debe identificar y eliminar las causas de la humedad.

##### Reparación. Reposición

Al concluir la obra es conveniente que el propietario disponga de una reserva de cada tipo de revestimiento, equivalente al 1% del material colocado, para posibles reposiciones.

Las reparaciones del revestimiento o sus materiales componentes, ya sean por deterioro u otras causas, se realizarán con los mismos materiales utilizados en el original.

Cada dos años se comprobará la existencia o no de erosión mecánica o química, grietas y fisuras, desprendimientos, humedades capilares o accidentales.



En caso de desprendimiento de las piezas se comprobará el estado del mortero.  
Se inspeccionará el estado de las juntas de dilatación, reponiendo en su caso el material de sellado.

#### **Artículo 14. Solados.**

Revestimiento para acabados de paramentos horizontales interiores y exteriores y peldaños de escaleras con baldosas cerámicas, o con mosaico cerámico de vidrio, y piezas complementarias y especiales, recibidos al soporte mediante material de agarre, con o sin acabado rejuntado.

##### **14.1 De los componentes**

Productos constituyentes

· Baldosas:

- Gres esmaltado: absorción de agua baja o media - baja, prensadas en seco, esmaltadas.
- Gres porcelánico: muy baja absorción de agua, prensadas en seco o extruídas, generalmente no - esmaltadas.
- Baldosín catalán: absorción de agua desde media - alta a alta o incluso muy alta, extruídas, generalmente no esmaltadas.
- Gres rústico: absorción de agua baja o media - baja, extruídas, generalmente no esmaltadas.
- Barro cocido: de apariencia rústica y alta absorción de agua.
- Mosaico: podrá ser de piezas cerámicas de gres o esmaltadas, o de baldosines de vidrio.
- Piezas complementarias y especiales, de muy diversas medidas y formas: tiras, molduras, cenefas, etc.

En cualquier caso las piezas no estarán rotas, desportilladas ni manchadas y tendrán un color y una textura uniforme en toda su superficie, y cumplirán con lo establecido en el DB-SU 1 de la Parte II del CTE, en lo referente a la seguridad frente al riesgo de caídas y resbaladidad de los suelos.

· Bases para embaldosado:

- Sin base o embaldosado directo: sin base o con capa no mayor de 3 mm, mediante película de polietileno, fieltro bituminoso o esterilla especial.
- Base de arena: con arena natural o de machaqueo de espesor inferior a 2 cm para nivelar, rellenar o desolidarizar.
- Base de arena estabilizada: con arena natural o de machaqueo estabilizada con un conglomerante hidráulico para cumplir función de relleno.
- Base de mortero o capa de regularización: con mortero pobre, de espesor entre 3 y 5 cm, para posibilitar la colocación con capa fina o evitar la deformación de capas aislantes.
- Base de mortero armado: se utiliza como capa de refuerzo para el reparto de cargas y para garantizar la continuidad del soporte.

· Material de agarre:

sistema de colocación en capa gruesa, directamente sobre el soporte, forjado o solera de hormigón:

· Mortero tradicional (MC), aunque debe preverse una base para desolidarizar con arena.

Sistema de colocación en capa fina, sobre una capa previa de regularización del soporte:

- Adhesivos cementosos o hidráulicos (morteros - cola): constituidos por un conglomerante hidráulico, generalmente cemento Portland, arena de granulometría compensada y aditivos poliméricos y orgánicos. El mortero - cola podrá ser de los siguientes tipos: convencional (A1), especial yeso (A2), de altas prestaciones (C1), de conglomerantes mixtos (con aditivo polimérico (C2)).
- Adhesivos de dispersión (pastas adhesivas) (D): constituidos por un conglomerante mediante una dispersión polimérica acuosa, arena de granulometría compensada y aditivos orgánicos.
- Adhesivos de resinas de reacción: constituidos por una resina de reacción, un endurecedor y cargas minerales (arena sílicea).

· Material de rejuntado:

- Lechada de cemento Portland (JC).
- Mortero de juntas (JI), compuestos de agua, cemento, arena de granulometría controlada, resinas sintéticas y aditivos específicos, pudiendo llevar pigmentos.
- Mortero de juntas con aditivo polimérico (J2), se diferencia del anterior porque contiene un aditivo polimérico o látex para mejorar su comportamiento a la deformación.
- Mortero de resinas de reacción (JR), compuesto de resinas sintéticas, un endurecedor orgánico y a veces una carga mineral.
- Se podrán llenar parcialmente las juntas con tiras un material compresible, (goma, plásticos celulares, láminas de corcho o fibras para calafateo) antes de llenarlas a tope.
- Material de relleno de juntas de dilatación: podrá ser de siliconas, etc.

Control y aceptación

· Baldosas:

Previamente a la recepción debe existir una documentación de suministro en que se designe la baldosa: tipo, dimensiones, forma, acabado y código de la baldosa. En caso de que el embalaje o en albarán de entrega no se indique el código de baldosa con especificación técnica, se solicitará al distribuidor o al fabricante información de las características técnicas de la baldosa cerámica suministrada.

- Características aparentes: identificación material tipo. Medidas y tolerancias.

- Distintivos: Marca AENOR.

- Ensayos: las baldosas cerámicas podrán someterse a un control:

- Normal: es un control documental y de las características aparentes, de no existir esta información sobre los códigos y las características técnicas, podrán hacerse ensayos de identificación para comprobar que se cumplen los requisitos exigidos.

- Especial: en algunos casos, en usos especialmente exigentes se realizará el control de recepción mediante ensayos de laboratorio. Las características a ensayar para su recepción podrán ser: características dimensionales, resistencia a la flexión, a manchas después de la abrasión, pérdida de brillo, resistencia al rayado, al deslizamiento a la helada, resistencia química. La realización de ensayos puede sustituirse por la presentación de informes o actas de ensayos realizados por un laboratorio acreditado ajeno al fabricante (certificación externa). En este caso se tomará y conservará una muestra de contraste.

- Lotes de control. 5.000 m<sup>2</sup>, o fracción no inferior a 500 m<sup>2</sup> de baldosas que formen parte de una misma partida homogénea.

· Morteros:

- Identificación:

- Mortero: tipo. Dosificación.

- Cemento: tipo, clase y categoría.

- Agua: fuente de suministro.

- Cales: tipo. Clase.



- Arenas (áridos): tipo. Tamaño máximo.
- Distintivos:
- Mortero: Documento de Idoneidad Técnica o bien otros sistemas de certificación de la calidad del fabricante.
- Cemento: Marca AENOR u Homologación del Ministerio de Fomento.
- Arenas: Marca AENOR u Homologación por el Ministerio de Fomento.
- Ensayos:
- Mortero: resistencia a compresión y consistencia con Cono de Abrams.
- Cemento: resistencia a compresión. Tiempos de fraguado. Expansión por agujas de Le Chatelier. Pérdida al fuego. Residuo insoluble. Trióxido de azufre. Cloruros Cl. Sulfuros. Óxido de aluminio. Puzolanidad.
- Agua: exponente de hidrógeno pH, sustancias disueltas, sulfatos SO<sub>3</sub>, ión Cloro Cl<sup>-</sup>, hidratos de carbono, sustancias orgánicas solubles en éter.
- Cales: análisis químico de cales en general según RCA-92, finura de molido de cales aéreas y finura de molido, fraguado y estabilidad de volumen de cales hidráulicas.
- Arenas: materia orgánica, granulometría y finos que pasan por el tamiz 0,08.

Los materiales y equipos de origen industrial, deberán cumplir las condiciones funcionales y de calidad que se fijan en las correspondientes normas y disposiciones vigentes relativas a fabricación y control industrial. Cuando el material o equipo llegue a obra con certificado de origen industrial que acredite el cumplimiento de dichas condiciones, normas o disposiciones, su recepción se realizará comprobando, únicamente, sus características aparentes.

El soporte

El forjado soporte del revestimiento cerámico deberá cumplir las siguientes condiciones en cuanto a:

- Flexibilidad: la flecha activa de los forjados no será superior a 10 mm.
- Resistencia mecánica: el forjado deberá soportar sin rotura o daños las cargas de servicio, el peso permanente del revestimiento y las tensiones del sistema de colocación.
- Sensibilidad al agua: los soportes sensibles al agua (madera, aglomerados de madera, etc.), pueden requerir una imprimación impermeabilizante.
- Plañeidad: en caso de sistema de colocación en capa fina, tolerancia de defecto no superior a 3 mm con regla de 2 m, o prever una capa de mortero o pasta niveladora como medida adicional. En caso de sistema de colocación en capa gruesa, no será necesaria esta comprobación.
- Rugosidad en caso de soportes muy lisos y poco absorbentes, se aumentará la rugosidad por picado u otros medios. En caso de soportes disgregables se aplicará una imprimación impermeabilizante.
- Impermeabilización: sobre soportes de madera o yeso será conveniente prever una imprimación impermeabilizante.
- Estabilidad dimensional: tiempos de espera desde fabricación: en caso de bases o morteros de cemento, 2-3 semanas y en caso de forjado y solera de hormigón, 6 meses.
- Limpieza: ausencia de polvo, pegotes, aceite o grasas, productos para el desencofrado, etc.
- Humedad: en caso de capa fina, la superficie tendrá una humedad inferior al 3%.
- En algunas superficies como soportes preexistentes en obras de rehabilitación, pueden ser necesarias actuaciones adicionales para comprobar el acabado y estado de la superficie (rugosidad, porosidad, dureza superficial, presencia de zonas huecas, etc.)

Compatibilidad

En soportes deformables o sujetos a movimientos importantes, se usará el material de rejuntable de con mayor deformabilidad (J2), salvo en caso de usos alimentarios, sanitarios o de agresividad química en los que ineludiblemente debe utilizarse el material JR.

Se evitará el contacto del embaldosado con otros elementos tales como paredes, pilares exentos y elevaciones de nivel mediante la disposición de juntas perimetrales de ancho mayor de 5 mm.

En caso de embaldosado tomado con capa fina sobre madera o revestimiento cerámico existente, se aplicará previamente una imprimación como puente de adherencia, salvo que el adhesivo a utilizar sea C2 de dos componentes, o R.

En caso de embaldosado tomado con capa fina sobre revestimiento existente de terrazo o piedra natural, se tratará éste con agua acidulada para abrir la porosidad de la baldosa preexistente.

En pavimentos que deban soportar agresiones químicas, el material de rejuntable debe ser de resinas de reacción de tipo epoxi.

14.2. De la ejecución.

Preparación.

Aplicación, en su caso, de base de mortero de cemento.

Disposición de capa de desolidarización, caso de estar prevista en proyecto.

Aplicación, en su caso, de imprimación

Fases de ejecución

La puesta en obra de los revestimientos cerámicos deberá llevarse a cabo por profesionales especialistas con la supervisión de la dirección facultativa de las obras.

La colocación debe efectuarse en unas condiciones climáticas normales (5 °C a 30 °C), procurando evitar el soleado directo y las corrientes de aire.

La separación mínima entre baldosas será de 1,50 mm; separaciones menores no permiten la buena penetración del material de rejuntable y no impiden el contacto entre baldosas. En caso de soportes deformables, la baldosa se colocará con junta, esto es la separación entre baldosas será mayor o igual a 3 mm. Se respetarán las juntas estructurales con un sellado elástico, preferentemente con junta prefabricada con elementos metálicos inoxidables de fijación y fuelle elástico de neopreno y se preverán juntas de dilatación que se sellarán con silicona, su anchura será entre 1,50 y 3 mm. el sellado de juntas se realizará con un material elástico en una profundidad mitad o igual a su espesor y con el empleo de un fondo de junta compresible que alcanzará el soporte o la capa separadora.

Los taladros que se realicen en las piezas para el paso de tuberías, tendrán un diámetro de 1 cm mayor que el diámetro de estas. Siempre que sea posible los cortes se realizarán en los extremos de los paramentos.

Acabados

Limpieza final, y en su caso medidas de protección: los restos de cemento en forma de película o pequeñas acumulaciones se limpiarán con una solución ácida diluida, como vinagre comercial o productos comerciales específicos.

Se debe tener cuidado al elegir el agente de limpieza; se comprobará previamente para evitar daños, por altas concentraciones o la inclusión de partículas abrasivas.



Nunca debe efectuarse la limpieza ácida sobre revestimientos recién colocados porque reaccionaría con el cemento no fraguado. Aclarar con agua inmediatamente para eliminar los restos del producto.

En caso de revestimientos porosos es habitual aplicar tratamientos superficiales de impermeabilización con líquidos hidrófugos y ceras para mejorar su comportamiento frente a las manchas y evitar la aparición de eflorescencias procedentes del mortero de cemento.

Control y aceptación

Controles durante la ejecución: puntos de observación.

Unidad y frecuencia de inspección: exteriores, dos cada 200 m<sup>2</sup>. Interiores, dos cada 4 viviendas o equivalente.

· De la preparación:

- En caso de aplicar base de mortero de cemento: dosificación, consistencia y planeidad final.

- En caso de capa fina: desviación máxima medida con regla de 2 m: 3 mm.

- En caso de aplicar imprimación: idoneidad de la imprimación y modo de aplicación.

· Comprobación de los materiales y colocación del embaldosado:

- En caso de recibir las baldosas con mortero de cemento (capa gruesa): las baldosas se han humedecido por inmersión en agua y antes de la colocación de las baldosas se ha espolvoreado cemento sobre el mortero fresco extendido. Regleado y nivelación del mortero fresco extendido.

- En caso de recibir las baldosas con adhesivo (capa fina): aplicación según instrucciones del fabricante. Espesor, extensión y peinado con llana dentada. Las baldosas se colocan antes de que se forme una película sobre la superficie del adhesivo.

- En caso de colocación por doble encolado, se comprobará que se utiliza esta técnica para baldosas de lados mayores de 35 cm o superficie mayor de 1.225 m<sup>2</sup>.

- En los dos casos, levantando al azar una baldosa, el reverso no presenta huecos.

· Juntas de movimiento:

- Estructurales: no se cubren y se utiliza un material de sellado adecuado.

- Perimetrales y de partición: disposición, no se cubren de adhesivo y se utiliza un material adecuado para su relleno (ancho < ó = 5 mm).

- Juntas de colocación: rellenar a las 24 horas del embaldosado. Eliminación y limpieza del material sobrante.

· Comprobación final:

- Desviación de la planeidad del revestimiento. Entre dos baldosas adyacentes, no debe exceder de 1 mm. La desviación máxima medida con regla de 2 m no debe exceder de 4 mm.

- Alineación de juntas de colocación: diferencia de alineación de juntas, medida con regla de 1 m, no debe exceder de + - 2 mm.

#### 14.3. Medición y abono.

Metro cuadrado de embaldosado realmente ejecutado, incluyendo cortes, rejuntado, eliminación de restos y limpieza.

Los revestimientos de peldaño y los rodapiés, se medirán y valorarán por metro lineal.

#### 14.4. Mantenimiento.

##### Uso

Se evitarán abrasivos, golpes y punzonamientos que puedan rayar, romper o deteriorar las superficies del suelo.

Evitar contacto con productos que deterioren su superficie, como los ácidos fuertes (sulfumán).

No es conveniente el encharcamiento de agua que, por filtración puede afectar al forjado y las armaduras del mismo, o manifestarse en el techo de la vivienda inferior y afectar a los acabados e instalaciones.

##### Conservación

Se eliminarán las manchas que puedan penetrar en las piezas, dada su porosidad.

La limpieza se realizará mediante lavado con agua jabonosa y detergentes no abrasivos.

En caso de alicatados de cocinas se realizará con detergentes con amoníaco o bioalcohol.

Se comprobará periódicamente el estado de las piezas de piedra para detectar posibles anomalías, o desperfectos.

Solamente algunos productos porosos no esmaltados (baldosas de barro cocido y baldosín catalán) pueden requerir un tratamiento de impermeabilización superficial, par evitar la retención de manchas y/o aparición de eflorescencias procedentes del mortero de cemento.

La aparición de manchas negras o verduscas en el revestimiento, normalmente se debe a la aparición de hongos por existencia de humedad en el recubrimiento. Para eliminarlo se debe limpiar, lo más pronto posible, con lejía doméstica (comprobar previamente su efecto sobre una baldosa). Se debe identificar y eliminar las causas de la humedad.

##### Reparación. Reposición

Al concluir la obra es conveniente que el propietario disponga de una reserva de cada tipo de revestimiento, equivalente al 1% del material colocado, para posibles reposiciones.

Las reparaciones del revestimiento o sus materiales componentes, ya sea por deterioro u otras causas, se realizarán con los mismos materiales utilizados en el original.

Cada 2 años se comprobará la existencia o no de erosión mecánica o química, grietas y fisuras, desprendimientos, humedades capilares o accidentales.

En caso de desprendimiento de las piezas se comprobará el estado del mortero.

Se inspeccionará el estado de las juntas de dilatación, reponiendo en su caso el material de sellado.

#### Artículo 15. Carpintería de madera.

Puertas y ventanas compuestas de hoja/s plegables, abatible/s o corredera/s, realizadas con perfiles de madera. Recibidas con cerco sobre el cerramiento. Incluirán todos los junquillos cuando sean acristaladas, patillas de fijación, tornillos, burletes de goma, accesorios, así como los herrajes de cierre y de colgar necesarios.

##### 15.1 De los componentes

Productos constituyentes

· Cerco, en los casos que se incluye, este podrá ser de perfil tubular conformado en frío de acero galvanizado, o de madera.



· Perfiles de madera.

La madera utilizada en los perfiles será de peso específico no inferior a 450 kg/m<sup>3</sup> y un contenido de humedad no mayor del 15% ni menor del 12% y no mayor del 10% cuando sea maciza. Deberá ir protegida exteriormente con pintura, lacado o barniz.

· Accesorios para el montaje de los perfiles: escuadras, tornillos, patillas de fijación, etc.; y burletes de goma, cepillos, además de todos accesorios y herrajes necesarios. Juntas perimetrales. Cepillos en caso de correderas.

Control y aceptación

Los materiales y equipos de origen industrial deberán cumplir las condiciones funcionales y de calidad que se fijan en las correspondientes normas y disposiciones vigentes relativas a fabricación y control industrial. Cuando el material o el equipo llegue a obra con Certificado de Origen Industrial que acredite el cumplimiento de dichas condiciones, normas o disposiciones, se recepción se realizará comprobando, únicamente, sus características aparentes. El suministrador acreditará la vigencia de la Certificación de Conformidad de los perfiles con los requisitos reglamentarios.

Distintivo de calidad AITIM (puertas exteriores).

Los tableros de madera listonados y los de madera contrachapados cumplirán con las normas UNE correspondientes.

En el albarán, y en su caso, en el empaquetado deberá figurar el nombre del fabricante o marca comercial del producto, clase de producto, dimensiones y espesores.

Los perfiles no presentarán alabeos, ataques de hongos o insectos, fendas ni abolladuras y sus ejes serán rectilíneos. Se prestará especial cuidado con las dimensiones y características de los nudos y los defectos aparentes de los perfiles.

Las uniones entre perfiles se harán por medio de ensambles que aseguren su rigidez, quedando encoladas en todo su perímetro de contacto.

Los ejes de los perfiles se encontrarán en un mismo plano, y sus encuentros formarán ángulo recto.

En puertas al exterior, la cámara o canales que recogen el agua de condensación tendrá las dimensiones adecuadas. Y los orificios de desagüe serán al menos 3 por m.

Ensayos sobre perfiles (según las normas UNE):

- Las dimensiones e inercia (pudiendo seguir las condiciones fijadas en NTE-FCM).
- Humedad, nudos, fendas y abolladuras, peso específico y dureza.

Ensayos sobre puertas (según las normas UNE):

- Medidas y tolerancias.
- Resistencia a la acción de la humedad variable.
- Medidas de alabeo de la puerta.
- Penetración dinámica y resistencia al choque.
- Resistencia del extremo inferior de la puerta a la inmersión y arranque de tornillos.
- Exposición de las dos caras a humedad diferente (puertas expuestas a humedad o exteriores).

Los materiales y equipos de origen industrial, deberán cumplir las condiciones funcionales y de calidad que se fijan en las correspondientes normas y disposiciones vigentes relativas a fabricación y control industrial. Cuando el material o equipo llegue a obra con certificado de origen industrial que acredite el cumplimiento de dichas condiciones, normas o disposiciones, su recepción se realizará comprobando, únicamente, sus características aparentes.

El soporte

La fábrica que reciba la carpintería deberá estar terminada, a falta de revestimientos. El cerco deberá estar colocado y aplomado.

## 15.2 De la ejecución

Preparación

El almacenamiento en obra será en un lugar protegido de lluvias y focos húmedos, en zonas alejadas de posibles impactos. No estarán en contacto con el terreno.

Antes de su colocación hay que asegurarse de que la carpintería conserva su protección, igual que llegó a la obra.

Se comprobará el replanteo y dimensiones del hueco y del cerco.

Fases de ejecución

Repaso general de la carpintería: ajuste de herrajes, nivelación de hojas, etc.

Se realizarán los ajustes necesarios para mantener las tolerancias del producto y del recibido.

Fijación de la carpintería al precerco, o recibido de las patillas de la puerta a la fábrica, con mortero de cemento.

Los mecanismos de cierre y maniobra serán de funcionamiento suave y continuo.

Se podrán tener en cuenta las especificaciones de la norma NTE-FCP/74.

Acabados

La carpintería quedará aplomada. Se limpiará para recibir el acristalamiento, si lo hubiere.

Una vez colocadas se sellarán las juntas de la carpintería con la fachada en todo su perímetro exterior. La junta será continua y uniforme, y se aplicará sobre superficies limpias y secas. Así se asegura la estanquidad al aire y al agua.

El acristalamiento podrá ajustarse a lo dispuesto en NTE-FVP. Fachadas. Vidrios. Planos.

Cuando existan persianas, guías y hueco de alojamiento, podrán atenderse las especificaciones fijadas en NTE-FDP. Fachadas. Defensas. Persianas.

Control y aceptación

Los materiales que no se ajusten a lo especificado deberán ser retirados o, en su caso, demolida o reparada la parte de obra afectada.

Se realizará la apertura y cierre de todas las puertas practicables de la carpintería.

· Controles durante la ejecución: puntos de observación.

Unidad y frecuencia de inspección: cada 50 unidades.

- Fijaciones laterales deficientes.
- Holgura de la hoja a cerco no mayor de 3 mm.
- Junta de sellado continua.
- Protección y del sellado perimetral.
- Holgura con el pavimento.
- Número, fijación y colocación de los herrajes.
- Se permitirá un desplome máximo de 6 mm fuera de la vertical y una flecha máxima del cerco de 6mm y en algunos casos ésta deberá estar enrasada con el paramento.



Conservación hasta la recepción de las obras

Se conservará la protección de la carpintería hasta el revestimiento de la fábrica y la colocación del acristalamiento.

No se apoyarán pescantes de sujeción de andamios, poleas para elevar cargas, mecanismos para limpieza exterior u otros objetos que puedan dañarla.

#### 15.3 Medición y abono

Metro cuadrado de carpintería o superficie del hueco a cerrar, totalmente terminada, incluyendo los herrajes de cierre y de colgar, con todos los accesorios necesarios; así como colocación, sellado, protección durante las obras y limpieza final. No se incluyen persianas o todos, pintura, lacado o barniz, ni acristalamientos.

Totalmente terminada, incluyendo los herrajes de cierre y de colgar, con todos los accesorios necesarios; así como colocación, sellado, protección durante las obras, pintura, lacado o barniz y limpieza final. No se incluyen persianas o todos, ni acristalamientos.

#### 15.4 Mantenimiento.

##### Uso

No se modificará la carpintería, ni se colocarán acondicionadores de aire sujetos a la misma, sin que previamente se aprueben estas operaciones por técnico competente.

##### Conservación

Cada 5 años, o antes si se apreciara falta de estanquidad, roturas o mal funcionamiento, se inspeccionará la carpintería. Se repararán los defectos que puedan aparecer en ella.

Periódicamente se limpiará la suciedad y residuos de polución con trapo húmedo.

Cada 5 años se reparará la protección de las carpinterías pintadas, y cada 2 años la protección de las carpinterías que vayan vistas.

##### Reparación. Reposición

En caso de rotura o pérdida de estanquidad de perfiles, deberán reintegrarse las condiciones iniciales o procederse a la sustitución de los elementos afectados.

#### **Artículo 16. Carpintería metálica.**

Ventanas y puertas compuestas de hoja/s fija/s, abatible/s, corredera/s, plegables, oscilobatiente/s o pivotante/s, realizadas con perfiles de aluminio, con protección de anodizado o lacado. Recibidas sobre el cerramiento o en ocasiones fijadas sobre precerco. Incluirán todos los junquillos, patillas de fijación, chapas, tornillos, burletes de goma, accesorios, así como los herrajes de cierre y de colgar necesarios.

##### 16.1 De los componentes.

Productos constituyentes

Precerco, en los casos que se incluye, este podrá ser de perfil tubular conformado en frío de acero galvanizado, o de madera.

Perfiles y chapas de aleación de aluminio con protección anódica de espesor variable, en función de las condiciones ambientales en que se vayan a colocar:

- 15 micras, exposición normal y buena limpieza.

- 20 micras, en interiores con rozamiento.

- 25 micras, en atmósferas marina o industrial agresiva.

El espesor mínimo de pared en los perfiles es 1,5 mm. En el caso de perfiles vierteaguas 0,5 mm y en el de junquillos 1 mm.

Accesorios para el montaje de los perfiles: escuadras, tornillos, patillas de fijación, etc.; y burletes de goma, cepillos, además de todos accesorios y herrajes necesarios. Juntas perimetrales. Cepillos en caso de correderas.

Control y aceptación

El nombre del fabricante o marca comercial del producto.

Ensayos (según normas UNE):

- Medidas y tolerancias. (Inercia del perfil).

- Espesor del recubrimiento anódico.

- Calidad del sellado del recubrimiento anódico.

El suministrador acreditará la vigencia de la Certificación de Conformidad de los perfiles con los requisitos reglamentarios.

Inercia de los perfiles (podrá atenderse a lo especificado en la norma NTE-FCL).

Marca de Calidad EWAA/EURAS de película anódica.

Distintivo de calidad (Sello INCE).

Los perfiles y chapas serán de color uniforme y no presentarán alabeos, fisuras, ni deformaciones y sus ejes serán rectilíneos.

Las uniones entre perfiles se harán por medio de soldadura o vulcanizado, o escuadras interiores, unidas a los perfiles por tornillos, remaches o ensamble a presión.

Los ejes de los perfiles se encontrarán en un mismo plano, y sus encuentros formarán ángulo recto.

La cámara o canales que recogen el agua de condensación tendrá las dimensiones adecuadas. Y los orificios de desagüe serán al menos 3 por m.

Los materiales y equipos de origen industrial, deberán cumplir las condiciones funcionales y de calidad que se fijan en las correspondientes normas y disposiciones vigentes relativas a fabricación y control industrial. Cuando el material o equipo llegue a obra con certificado de origen industrial que acredite el cumplimiento de dichas condiciones, normas o disposiciones, su recepción se realizará comprobando, únicamente, sus características aparentes.

El soporte

La fábrica que reciba la carpintería deberá estar terminada, a falta de revestimientos. En su caso el precerco deberá estar colocado y aplomado.

Deberá estar dispuesta la lámina impermeabilizante entre antepecho y el vierteaguas de la ventana.

Compatibilidad

Protección del contacto directo con el cemento o la cal, mediante precerco de madera, o si no existe precerco, mediante algún tipo de protección, cuyo espesor será según el certificado del fabricante.

Deberá tenerse especial precaución en la posible formación de puentes galvánicos por la unión de distintos materiales (soportes formados por paneles ligeros, montantes de muros cortina, etc.).

##### 16.2 De la ejecución



#### Preparación

El almacenamiento en obra será en un lugar protegido de lluvias y focos húmedos, en zonas alejadas de posibles impactos. No estarán en contacto con el terreno.

Antes de su colocación hay que asegurarse de que la carpintería conserva su protección, igual que llegó a la obra.

Se comprobará el replanteo y dimensiones del hueco, o en su caso del precerco.

#### Fases de ejecución

Repaso general de la carpintería: ajuste de herrajes, nivelación de hojas, etc.

Se realizarán los ajustes necesarios para mantener las tolerancias del producto y del recibido.

Fijación de la carpintería al precerco, o recibido de las patillas de la ventana a la fábrica, con mortero de cemento.

Los mecanismos de cierre y maniobra serán de funcionamiento suave y continuo.

Los herrajes no interrumpirán las juntas perimetrales de los perfiles.

Se podrán tener en cuenta las especificaciones de la norma NTE-FLC/74.

#### Acabados

La carpintería quedará aplomada. Se retirará la protección después de revestir la fábrica; y se limpiará para recibir el acristalamiento.

Una vez colocadas se sellarán las juntas de la carpintería con la fachada en todo su perímetro exterior. La junta será continua y uniforme, y se aplicará sobre superficies limpias y secas. Así se asegura la estanquidad al aire y al agua.

El acristalamiento de la carpintería podrá ajustarse a lo dispuesto en la norma NTE-FVP. Fachadas. Vidrios. Planos.

Las persianas, guías y hueco de alojamiento podrán seguir las condiciones especificadas en la norma NTE-FDP. Fachadas. Defensas. Persianas.

#### Control y aceptación

Los materiales que no se ajusten a lo especificado deberán ser retirados o, en su caso, demolida o reparada la parte de obra afectada.

La prueba de servicio, para comprobar su estanquidad, debe consistir en someter los paños más desfavorables a escorrentía durante 8 horas conjuntamente con el resto de la fachada, pudiendo seguir las disposiciones de la norma NTE-FCA.

· Controles durante la ejecución: puntos de observación.

Unidad y frecuencia de inspección: 2 cada 50 unidades.

- Fijaciones laterales: mínimo dos en cada lateral. Empotramiento adecuado.

- Fijación a la caja de persiana o dintel: tres tornillos mínimo.

- Fijación al antepecho: taco expansivo en el centro del perfil (mínimo)

- Comprobación de la protección y del sellado perimetral.

- Se permitirá un desplome máximo de 2 mm por m en la carpintería. Y en algunos casos ésta deberá estar enrasada con el paramento.

· Normativa: ver Anexo de Normativa Técnica.

#### Conservación hasta la recepción de las obras

Se conservará la protección de la carpintería hasta el revestimiento de la fábrica y la colocación del acristalamiento.

No se apoyarán pescantes de sujeción de andamios, poleas para elevar cargas, mecanismos para limpieza exterior u otros objetos que puedan dañarla.

#### 16.3 Medición y abono

Metro cuadrado de carpintería o superficie del hueco a cerrar, totalmente terminada, incluyendo los herrajes de cierre y de colgar, con todos los accesorios necesarios; así como colocación, sellado, protección durante las obras y limpieza final. No se incluyen persianas o todos, ni acristalamientos.

#### 16.4 Mantenimiento.

##### Uso

No se modificará la carpintería, ni se colocarán acondicionadores de aire sujetos a la misma, sin que previamente se aprueben estas operaciones por técnico competente.

##### Conservación

Cada tres años, o antes si se apreciara falta de estanquidad, roturas o mal funcionamiento, se inspeccionará la carpintería. Se repararán los defectos que puedan aparecer en ella.

Todos los años se limpiará la suciedad y residuos de polución, detergente no alcalino y utilizando trapos o esponjas que no rayen la superficie.

##### Reparación. Reposición

En caso de rotura o pérdida de estanquidad de perfiles, deberán reintegrarse las condiciones iniciales o procederse a la sustitución de los elementos afectados.

#### Artículo 17. Pintura.

Revestimiento continuo con pinturas y barnices de paramentos y elementos de estructura, carpintería, cerrajería e instalaciones, previa preparación de la superficie o no con imprimación, situados al interior o al exterior, que sirven como elemento decorativo o protector.

##### 17.1 De los componentes.

###### Productos constituyentes

· Imprimación: servirá de preparación de la superficie a pintar, podrá ser: imprimación para galvanizados y metales no férricos, imprimación anticorrosiva (de efecto barrera o de protección activa), imprimación para madera o tapaporos, imprimación selladora para yeso y cemento, etc.

· Pinturas y barnices: constituirán mano de fondo o de acabado de la superficie a revestir. Estarán compuestos de:

- Medio de disolución:

- Agua (es el caso de la pintura al temple, pintura a la cal, pintura al silicato, pintura al cemento, pintura plástica, etc.).

- Disolvente orgánico (es el caso de la pintura al aceite, pintura al esmalte, pintura martelé, laca nitrocelulósica, pintura de barniz para interiores, pintura de resina vinílica, pinturas bituminosas, barnices, pinturas intumescentes, pinturas ignífugas, pinturas intumescentes, etc.).

- Aglutinante (colas celulósicas, cal apagada, silicato de sosa, cemento blanco, resinas sintéticas, etc.).

- Pigmentos.

· Aditivos en obra: antisiliconas, aceleradores de secado, aditivos que matizan el brillo, disolventes, colorantes, tintes, etc.



#### Control y aceptación

##### · Pintura:

- Identificación de la pintura de imprimación y de acabado.

- Distintivos: Marca AENOR.

- Ensayos: determinación del tiempo de secado, viscosidad, poder cubriente, densidad, peso específico, determinación de la materia fija y volátil, resistencia a la inmersión, determinación de adherencia por corte enrejado, plegado, espesor de la pintura sobre material ferromagnético.

- Lotes: cada suministro y tipo.

Los materiales y equipos de origen industrial, deberán cumplir las condiciones funcionales y de calidad que se fijan en las correspondientes normas y disposiciones vigentes relativas a fabricación y control industrial. Cuando el material o equipo llegue a obra con certificado de origen industrial que acredite el cumplimiento de dichas condiciones, normas o disposiciones, su recepción se realizará comprobando, únicamente, sus características aparentes.

##### El soporte

En caso de ladrillo, cemento y derivados, éstos estarán limpios de polvo y grasa y libres de adherencias o imperfecciones. Las fábricas nuevas deberán tener al menos tres semanas antes de aplicar sobre ellas impermeabilizantes de silicona.

En caso de madera, estará limpia de polvo y grasa. El contenido de humedad de una madera en el momento de pintarse o barnizarse será para exteriores, 14-20 % y para interiores, 8-14 % demasiado húmeda. Se comprobará que la madera que se pinta o barniza tiene el contenido en humedad normal que corresponde al del ambiente en que ha de estar durante su servicio.

En caso de soporte metálico, estará libre de óxidos.

En general, las superficies a recubrir deberán estar secas si se usan pinturas de disolvente orgánico; en caso de pinturas de cemento, el soporte deberá estar humedecido.

##### Compatibilidad

· En exteriores, y según el tipo de soporte, podrán utilizarse las siguientes pinturas y barnices:

- Sobre ladrillo, cemento y derivados: pintura a la cal, al silicato, al cemento, plástica, al esmalte y barniz hidrófugo.

- Sobre madera: pintura al óleo, al esmalte y barnices.

- Soporte metálico: pintura al esmalte.

· En interiores, y según el tipo de soporte, podrán utilizarse las siguientes pinturas y barnices:

- Sobre ladrillo: pintura al temple, a la cal y plástica.

- Sobre yeso o escayola: pintura al temple, plástica y al esmalte.

- Sobre cemento y derivados: pintura al temple, a la cal, plástica y al esmalte.

- Sobre madera: pintura plástica, al óleo, al esmalte, laca nitrocelulósica y barniz.

- Soporte metálico: pintura al esmalte, pintura martelé y laca nitrocelulósica.

## 17.2 De la ejecución.

### Preparación

Estarán recibidos y montados cercos de puertas y ventanas, canalizaciones, instalaciones, bajantes, etc.

Según el tipo de soporte a revestir, se considerará:

· Superficies de yeso, cemento, albañilería y derivados: se eliminarán las eflorescencias salinas y la alcalinidad con un tratamiento químico; asimismo se rascarán las manchas superficiales producidas por moho y se desinfectará con fungicidas. Las manchas de humedades internas que lleven disueltas sales de hierro, se aislarán con productos adecuados. En caso de pintura cemento, se humedecerá totalmente el soporte.

· Superficies de madera: en caso de estar afectada de hongos o insectos se tratará con productos fungicidas, asimismo se sustituirán los nudos mal adheridos por cuñas de madera sana y se sangrarán aquellos que presenten exudado de resina. Se realizará una limpieza general de la superficie y se comprobará el contenido de humedad. Se sellarán los nudos mediante goma laca dada a pincel, asegurándose que haya penetrado en las oquedades de los mismos y se liján las superficies.

· Superficies metálicas: se realizará una limpieza general de la superficie. Si se trata de hierro se realizará un raspado de óxidos mediante cepillo metálico, seguido de una limpieza manual esmerada de la superficie. Se aplicará un producto que desengrase a fondo de la superficie.

· En cualquier caso, se aplicará o no una capa de imprimación tapaporos, selladora, anticorrosiva, etc.

### Fases de ejecución

· En general:

La aplicación se realizará según las indicaciones del fabricante y el acabado requerido.

La superficie de aplicación estará nivelada y uniforme.

La temperatura ambiente no será mayor de 28 °C a la sombra ni menor de 12 °C durante la aplicación del revestimiento. El soleamiento no incidirá directamente sobre el plano de aplicación. En tiempo lluvioso se suspenderá la aplicación cuando el paramento no esté protegido.

Se dejarán transcurrir los tiempos de secado especificados por el fabricante. Asimismo se evitarán, en las zonas próximas a los paramentos en periodo de secado, la manipulación y trabajo con elementos que desprendan polvo o dejen partículas en suspensión.

· Pintura al temple: se aplicará una mano de fondo con temple diluido, hasta la impregnación de los poros del ladrillo, yeso o cemento y una mano de acabado.

· Pintura a la cal: se aplicará una mano de fondo con pintura a la cal diluida, hasta la impregnación de los poros del ladrillo o cemento y dos manos de acabado.

· Pintura al silicato: se protegerán las carpinterías y vidrierías dada la especial adherencia de este tipo de pintura y se aplicará una mano de fondo y otra de acabado.

· Pintura al cemento: se preparará en obra y se aplicará en dos capas espaciadas no menos de 24 horas.

· Pintura plástica, acrílica, vinílica: si es sobre ladrillo, yeso o cemento, se aplicará una mano de imprimación selladora y dos manos de acabado; si es sobre madera, se aplicará una mano de imprimación tapaporos, un plastecido de vetas y golpes con posterior lijado y dos manos de acabado. Dentro de este tipo de pinturas también las hay monocapa, con gran poder de cubrición.

· Pintura al aceite: se aplicará una mano de imprimación con brocha y otra de acabado, espaciándolas un tiempo entre 24 y 48 horas.



- Pintura al esmalte: previa imprimación del soporte se aplicará una mano de fondo con la misma pintura diluida en caso de que el soporte sea yeso, cemento o madera, o dos manos de acabado en caso de superficies metálicas.
- Pintura martelé o esmalte de aspecto martelado: se aplicará una mano de imprimación anticorrosiva y una mano de acabado a pistola.
- Laca nitrocelulósica: en caso de que el soporte sea madera, se aplicará una mano de imprimación no grasa y en caso de superficies metálicas, una mano de imprimación antioxidante; a continuación, se aplicaran dos manos de acabado a pistola de laca nitrocelulósica.
- Barniz hidrófugo de silicona: una vez limpio el soporte, se aplicará el número de manos recomendado por el fabricante.
- Barniz graso o sintético: se dará una mano de fondo con barniz diluido y tras un lijado fino del soporte, se aplicarán dos manos de acabado.

#### Acabados

- Pintura al cemento: se regarán las superficies pintadas dos o tres veces al día unas 12 horas después de su aplicación.
- Pintura al temple: podrá tener los acabados liso, picado mediante rodillo de picar o goteado mediante proyección a pistola de gotas de temple.

#### Control y aceptación

Controles durante la ejecución: puntos de observación.

Unidad y frecuencia de inspección: exteriores, una cada 300 m<sup>2</sup>. Interiores: una cada 4 viviendas o equivalente..

#### · Comprobación del soporte:

- Madera: humedad según exposición (exterior o interior) y nudos.
- Ladrillo, yeso o cemento: humedad inferior al 7 % y ausencia de polvo, manchas o eflorescencias.
- Hierro y acero: limpieza de suciedad y óxido.
- Galvanizado y materiales no férreos: limpieza de suciedad y desengrasado de la superficie.

#### · Ejecución:

- Preparación del soporte: imprimación selladora, anticorrosiva, etc.
- Pintado: número de manos.

#### · Comprobación final:

- Aspecto y color, desconchados, embolsamientos, falta de uniformidad, etc.

### 17.3 Medición y abono.

Metro cuadrado de superficie de revestimiento continuo con pintura o barniz, incluso preparación del soporte y de la pintura, mano de fondo y mano/s de acabado totalmente terminado, y limpieza final.

### 17.4 Mantenimiento.

#### Uso

Se evitará el vertido sobre el revestimiento de agua procedente de limpieza, jardineras, etc., así como la humedad que pudiera afectar las propiedades de la pintura.

En el caso de la pintura a la cal, se evitará la exposición a lluvia batiente.

En cualquier caso, se evitarán en lo posible golpes y rozaduras.

#### Conservación

El periodo mínimo de revisión del estado de conservación de los distintos revestimientos será función del tipo de soporte, así como su situación de exposición, pudiendo seguir las recomendaciones de la norma NTE-RPP Pinturas.

La limpieza se llevará a cabo según el tipo de pintura:

- Pinturas al temple y a la cal: se eliminará el polvo mediante trapos secos.
- Pinturas plásticas, al esmalte o martelé, lacas nitrocelulósicas, barnices grasos y sintéticos: su limpieza se realizará con esponjas humedecidas en agua jabonosa.

#### Reparación. Reposición

- Pinturas al temple: previo humedecido del paramento mediante brocha, se rasará el revestimiento con espátula hasta su eliminación.
- Pinturas a la cal o al silicato: se recurrirá al empleo de cepillos de púas, rasquetas, etc.
- Pinturas plásticas: se conseguirá el reblandecimiento del revestimiento mediante la aplicación de cola vegetal, rascándose a continuación con espátula.
- Pinturas y barnices al aceite o sintéticos: se eliminarán con procedimientos mecánicos (lijado, acuchillado, etc.), quemado con llama, ataque químico o decapantes técnicos.
- Pinturas de lacas nitrocelulósicas: se rasarán con espátula previa aplicación de un disolvente.
- Pintura al cemento: se eliminará la pintura mediante cepillo de púas o rasqueta.
- En cualquier caso, antes de la nueva aplicación del acabado, se dejará el soporte preparado como indica la especificación correspondiente.



## Fontanería.

### 18.1 Abastecimiento.

Conjunto de conducciones exteriores al edificio, que alimenta de agua al mismo, normalmente a cuenta de una compañía que las mantiene y explota. Comprende desde la toma de un depósito o conducción, hasta el entronque de la llave de paso general del edificio de la acometida.

#### 18.1.1 De los componentes

Productos constituyentes

Genéricamente la instalación contará con:

Tubos y accesorios de la instalación que podrán ser de fundición, polietileno puro...

Llave de paso con o sin desagüe y llave de desagüe.

Válvulas reductoras y ventosas.

Arquetas de acometida y de registro con sus tapas, y tomas de tuberías en carga.

Materiales auxiliares: ladrillos, morteros, hormigones...

En algunos casos la instalación incluirá:

Bocas de incendio en columna.

Otros elementos de extinción (rociadores, columnas húmedas).

Control y aceptación

Según las indicaciones iniciales del pliego sobre el control y la aceptación de los componentes, el control que podrá llegar a realizarse sobre estos, se expone a continuación. Cuando proceda hacer ensayos para la recepción de los productos, según su utilización, estos podrán ser los que se indican, además de la comprobación de la documentación de suministro en todos los casos.

Tubos de acero galvanizado:

- Identificación. Marcado. Diámetros.

- Distintivos: homologación MICT y AENOR

- Ensayos (según normas UNE): aspecto, medidas y tolerancias. Adherencia del recubrimiento galvanizado. Espesor medio y masa del recubrimiento.

Uniformidad del recubrimiento.

- Lotes: 1.000 m o fracción por tipo y diámetro.

Tubos de polietileno:

- Identificación. Marcado. Diámetros.

- Distintivos: ANAIP

- Ensayos (según normas UNE): identificación y aspecto. Medidas y tolerancias

- Lotes: 1.000 m o fracción por tipo y diámetro.

El resto de componentes de la instalación deberán recibirse en obra conforme a: la documentación del fabricante, la normativa si la hubiere, especificaciones del proyecto y a las indicaciones de la dirección facultativa durante la ejecución de las obras.

El soporte

El soporte de los tubos de la instalación de abastecimiento de agua serán zanjas (con sus camas de apoyo para las tuberías) de profundidad y anchura variable dependiendo del diámetro del tubo.

Dicho soporte para los tubos se preparará dependiendo del diámetro de las tuberías y del tipo de terreno:

Para tuberías de  $D < \phi = 30$  cm, será suficiente una cama de grava, gravilla, arena, o suelo mojado con un espesor mínimo de 15 cm, como asiento de la tubería.

Para tuberías de  $D > \phi = 30$  cm, se tendrá en cuenta las características del terreno y el tipo de material:

- En terrenos normales y de roca, se extenderá un lecho de gravilla o piedra machacada, con un tamaño máximo de 25 mm, y mínimo de 5 mm, a todo lo ancho de la zanja, con un espesor de  $1/6$  del diámetro exterior del tubo y mínimo de 20 cm, actuando la gravilla de dren al que se dará salida en los puntos convenientes.

- En terrenos malos (fangos, rellenos...), se extenderá sobre la solera de la zanja una capa de hormigón pobre, de zahorra, de 150 kg de cemento por  $m^3$  de hormigón, y con un espesor de 15 cm.

- En terrenos excepcionalmente malos, (deslizantes, arcillas expandidas con humedad variable, en márgenes de ríos con riesgo de desaparición...) se tratará con disposiciones adecuadas al estudio de cada caso, siendo criterio general procurar evitarlos.

Compatibilidad

El terreno del interior de la zanja deberá estar limpio de residuos y vegetación además de libre de agua.

Para la unión de los distintos tramos de tubos y piezas especiales dentro de las zanjas, se tendrá en cuenta la compatibilidad de materiales y sus tipos de unión, así:

Para tuberías de fundición las piezas especiales serán de fundición y las uniones entre tubos de enchufe y cordón con junta de goma.

Para tuberías de polietileno puro, las piezas especiales serán de polietileno duro o cualquier otro material sancionado por la práctica, y no se admitirán las fabricadas por la unión mediante soldadura o pegamento de diversos elementos, las uniones entre tubos se efectuarán con mordazas a presión.

#### 18.1.2 De la ejecución

Preparación

Las zanjas podrán abrirse manual o mecánicamente, pero en cualquier caso su trazado deberá ser el correcto, alineado en planta y con la rasante uniforme, coincidiendo con su desarrollo en proyecto, y en caso contrario se redefinirá en presencia de la dirección facultativa.

Se excava hasta la línea de rasante siempre que el terreno sea uniforme, y si quedasen al descubierto piedras, cimentaciones, rocas..., se excavará por debajo de la rasante y se rellenará posteriormente con arena. Dichas zanjas se mantendrán libres de agua, residuos y vegetación para proceder a la ejecución de la instalación.

Al marcar los tendidos de la instalación de abastecimiento, se tendrán en cuenta las separaciones mínimas de los conductos con otras instalaciones (medidas entre generatrices interiores de ambas conducciones) y quedando siempre por encima de la red de abastecimiento. En caso de no poder mantener las separaciones mínimas especificadas, se tolerarán separaciones menores siempre que se dispongan protecciones especiales. Siendo dichas instalaciones en horizontal y en vertical respectivamente:

- Alcantarillado: 60 y 50 cm.

- Gas: 50 y 50 cm.



- Electricidad-alta: 30 y 30 cm.
- Electricidad-baja: 20 y 20 cm.
- Telefonía: 30 cm en horizontal y vertical.

#### Fases de ejecución

Manteniendo la zanja libre de agua, disponiendo en obra de los medios adecuados de bombeo, se colocará la tubería en el lado opuesto de la zanja a aquel en que se depositen los productos de excavación, evitando que el tubo quede apoyado en puntos aislados, y aislado del tráfico.

Preparada la cama de la zanja según las características del tubo y del terreno (como se ha especificado en el apartado de soporte), se bajarán los tubos examinándolos y eliminando aquellos que hayan podido sufrir daños, y limpiando la tierra que se haya podido introducir en ellos.

A continuación se centrarán los tubos, calzándolos para impedir su movimiento.

La zanja se rellenará parcialmente, dejando las juntas descubiertas. Si la junta es flexible, se cuidará en el montaje que los tubos no queden a tope. Dejando entre ellos la separación fijada por el fabricante.

Cuando se interrumpa la colocación, se taponarán los extremos libres.

Una vez colocadas las uniones-anclajes y las piezas especiales se procederá al relleno total de la zanja con tierra apisonada, en casos normales, y con una capa superior de hormigón en masa para el caso de conducciones reforzadas.

Cuando la pendiente sea superior al 10%, la tubería se colocará en sentido ascendente.

No se colocarán más de 100 m de tubería sin proceder al relleno de la zanja.

En el caso en que la instalación incluya boca de incendio:

- Estarán conectadas a la red mediante una conducción para cada boca, provista en su comienzo de una llave de paso, fácilmente registrable.
- En redes malladas se procurará no conectar distribuidores ciegos, en caso de hacerlo se limitará a una boca por distribuidor.
- En calles con dos conducciones se conectará a ambas.
- Se situarán preferentemente en intersecciones de calles y lugares fácilmente accesibles por los equipos de bomberos.
- La distancia entre bocas de incendio, en una zona determinada, será función del riesgo de incendio en la zona, de su posibilidad de propagación y de los daños posibles a causa del mismo. Como máximo será de 200 m.
- Se podrá prescindir de su colocación en zonas carentes de edificación como parques públicos.

#### Acabados

Limpieza interior de la red, por sectores, aislando un sector mediante las llaves de paso que la definen, se abrirán las de desagüe y se hará circular el agua, haciéndola entrar sucesivamente por cada uno de los puntos de conexión del sector de la red, mediante la apertura de la llave de paso correspondiente, hasta que salga completamente limpia.

Desinfección de la red por sectores, dejando circular una solución de cloro, aislando cada sector con las llaves de paso y las de desagüe cerradas.

Evacuación del agua clorada mediante apertura de llaves de desagüe y limpieza final circulando nuevamente agua según el primer paso.

Limpieza exterior de la red, limpiando las arquetas y pintando y limpiando todas las piezas alojadas en las mismas.

#### Control y aceptación

Controles durante la ejecución: puntos de observación.

Para la ejecución de las conducciones enterradas:

Conducciones enterradas:

Unidades y frecuencia de inspección: cada ramal

- Zanjas. Profundidad. Espesor del lecho de apoyo de tubos. Uniones. Pendientes. Compatibilidad del material de relleno.
- Tubos y accesorios. Material, dimensiones y diámetro según especificaciones. Conexión de tubos y arquetas. Sellado. Anclajes.

Arquetas:

Unidades y frecuencia de inspección: cada ramal

- Disposición, material y dimensiones según especificaciones. Tapa de registro.
- Acabado interior. Conexiones a los tubos. Sellado

Acometida:

Unidades y frecuencia de inspección: cada una.

- Verificación de características de acuerdo con el caudal suscrito, presión y consumo.
- La tubería de acometida atraviesa el muro por un orificio con pasatubos rejuntable e impermeabilizado.
- Llave de registro.

Pruebas de servicio:

Prueba hidráulica de las conducciones:

Unidades y frecuencia de inspección: uno por instalación.

- Prueba de presión
- Prueba de estanquidad
- Comprobación de la red bajo la presión estática máxima.
- Circulación del agua en la red mediante la apertura de las llaves de desagüe.
- Caudal y presión residual en las bocas de incendio.

Conservación hasta la recepción de las obras

Una vez realizada la puesta en servicio de la instalación, se cerrarán las llaves de paso y se abrirán las de desagüe hasta la finalización de las obras. También se taparán las arquetas para evitar su manipulación y la caída de materiales y objetos en ellas.

#### 18.1.3 Medición y abono

Se medirá y valorará por metro lineal de tubería, incluso parte proporcional de juntas y complementos, completamente instalada y comprobada; por metro cúbico la cama de tuberías, el nivelado, relleno y compactado, completamente acabado; y por unidad la acometida de agua.



Mantenimiento.

#### **Conservación**

Cada 2 años se efectuará un examen de la red para detectar y eliminar las posibles fugas, se realizará por sectores.

A los 15 años de la primera instalación, se procederá a la limpieza de los sedimentos e incrustaciones producidos en el interior de las conducciones, certificando la inocuidad de los productos químicos empleados para la salud pública.

Cada 5 años a partir de la primera limpieza se limpiará la red nuevamente.

#### **Reparación. Reposición**

En el caso de que se haya que realizar cualquier reparación, se vaciará y se aislará el sector en el que se encuentre la avería, procediendo a cerrar todas las llaves de paso y abriendo las llaves de desagüe. Cuando se haya realizado la reparación se procederá a la limpieza y desinfección del sector.

Durante los procesos de conservación de la red se deberán disponer de unidades de repuesto, de llaves de paso, ventosas..., de cada uno de los diámetros existentes en la red, que permitan la sustitución temporal de las piezas que necesiten reparación el taller.

Será necesario un estudio, realizado por técnico competente, siempre que se produzcan las siguientes modificaciones en la instalación:

- Incremento en el consumo sobre el previsto en cálculo en más de un 10%.
- Variación de la presión en la toma.
- Disminución del caudal de alimentación superior al 10% del necesario previsto en cálculo.

### **18.2 Agua fría y caliente.**

Instalación de agua fría y caliente en red de suministro y distribución interior de edificios, desde la toma de la red interior hasta las griferías, ambos inclusive.

#### **18.2.1 De los componentes**

Productos constituyentes

Agua fría:

Genéricamente la instalación contará con:

Acometida.

Contador general y/o contadores divisionarios.

Tubos y accesorios de la instalación interior general y particular. El material utilizado podrá ser cobre, acero galvanizado, polietileno

Llaves: llaves de toma, de registro y de paso.

Grifería.

En algunos casos la instalación incluirá:

Válvulas: válvulas de retención, válvulas flotador

Otros componentes: Antiariete, depósito acumulador, grupo de presión, descalcificadores, desionizadores.

Agua caliente:

Genéricamente la instalación contará con:

Tubos y accesorios que podrán ser de polietileno reticulado, polipropileno, polibutileno, acero inoxidable

Llaves y grifería.

Aislamiento.

Sistema de producción de agua caliente, como calentadores, calderas, placas

En algunos casos la instalación incluirá:

Válvulas: válvulas de seguridad, antiretorno, de retención, válvulas de compuerta, de bola...

Otros componentes: dilatador y compensador de dilatación, vaso de expansión cerrado, acumuladores de A.C.S, calentadores, intercambiadores de placas, bomba aceleradora

Control y aceptación

Según las indicaciones iniciales del pliego sobre el control y la aceptación de los componentes, el control que podrá llegar a realizarse sobre estos, se expone a continuación. Cuando proceda hacer ensayos para la recepción de los productos, según su utilización, estos podrán ser los que se indican, además de la comprobación de la documentación de suministro en todos los casos.

Tubos de acero galvanizado:

- Identificación, marcado y diámetros.
- Distintivos: homologación MICT
- Ensayos (según normas UNE): Aspecto, medidas y tolerancias. Adherencia del recubrimiento galvanizado. Espesor medio y masa del recubrimiento.

Uniformidad del recubrimiento.

- Lotes: 1.000 m o fracción por tipo y diámetro.

Tubos de cobre:

- Identificación, marcado y diámetros.
- Distintivos: marca AENOR.
- Ensayos (según normas UNE): identificación. Medidas y tolerancias. Ensayo de tracción.
- Lotes: 1.000 m o fracción por tipo y diámetro.

Tubos de polietileno:

- Identificación, marcado y diámetros.
- Distintivos: ANAIP
- Ensayos (según normas UNE): identificación y aspecto. Medidas y tolerancias.
- Lotes: 1.000 m o fracción por tipo y diámetro.



Griferías:

- Identificación, marcado y diámetros.
- Distintivos: Marca AENOR. Homologación MICT.
- Ensayos (según normas UNE): consultar a laboratorio.
- Lotes: cada 4 viviendas o equivalente.

Deposito hidroneumático:

- Distintivos: homologación MICT.

El resto de componentes de la instalación deberán recibirse en obra conforme a: la documentación del fabricante, la normativa si la hubiere, especificaciones del proyecto y a las indicaciones de la dirección facultativa durante la ejecución de las obras.

El soporte

El soporte serán los paramentos horizontales y verticales, donde la instalación podrá ser vista o estar empotrada.

En el caso de instalación vista, los tramos horizontales, pasarán preferentemente cerca del forjado o pavimento y las verticales se fijarán con tacos y/o tornillos a los paramentos verticales, con una separación máxima entre ellos de 2,00 m.

Para la instalación empotrada, en tramos horizontales irá bajo el solado o por el forjado, evitando atravesar elementos estructurales; en tramos verticales, discurrirán a través de rozas practicadas en los paramentos, que tendrán una profundidad máxima de un canuto cuando se trate de ladrillo hueco, y el ancho no será mayor a dos veces su profundidad. Las rozas se realizarán preferentemente en las tres hiladas superiores. Si no es así, tendrá una longitud máxima de 1 m. Cuando se practique rozas por las dos caras del tabique, la distancia entre rozas paralelas, será de 50 cm. La separación de las rozas a cercos y premarcos será como mínimo de 20 cm.

Cuando se deba atravesar un elemento estructural u obras de albañilería se hará a través de pasamuros.

Compatibilidad

Se interpondrá entre los elementos de fijación y las tuberías un anillo elástico y en ningún caso se soldarán al tubo.

Para la fijación de los tubos, se evitará la utilización de acero galvanizado/mortero de cal (no muy recomendado) y de acero galvanizado/yeso (incompatible)

Los collares de fijación para instalación vista serán de acero galvanizado para las tuberías de acero y de latón o cobre para las de cobre. Si se emplean collares de acero, se aislará el tubo rodeándolo de cinta adhesiva para evitar los pares electrolíticos.

Se evitará utilizar materiales diferentes en una misma instalación, y si se hace se aislarán eléctricamente de manera que no se produzca corrosión, pares galvánicos... (por incompatibilidad de materiales: acero galvanizado/cobre)

En las instalaciones mixtas cobre/acero galvanizado, se procurará que el acero vaya primero en el sentido de circulación del agua evitando la precipitación de iones de cobre sobre el acero, formando cobre de cementación, disolviendo el acero y perforando el tubo.

#### 18.2.2 De la ejecución

Preparación

Se comprobará que todos los elementos de la instalación de agua fría y caliente, coinciden con su desarrollo en proyecto, y en caso contrario se redefinirá en presencia de la dirección facultativa. Se marcará por Instalador autorizado y en presencia de la dirección facultativa los diversos componentes de la instalación.

Al marcar los tendidos de la instalación, se tendrá en cuenta la separación mínima de 30 cm entre la instalación de fontanería y cualquier otro tendido (eléctrico, telefónico). Al igual que evitar que los conductos de agua fría no se vean afectados por focos de calor, y si discurren paralelos a los de agua caliente, situarlos por debajo de estos y a una distancia mínima de 4 cm.

Fases de ejecución

El ramal de acometida, con su llave de toma colocada sobre la tubería de red de distribución, será único, derivándose a partir del tubo de alimentación los distribuidores necesarios, según el esquema de montaje. Dicha acometida deberá estar en una cámara impermeabilizada de fácil acceso, y disponer además de la llave de toma, de una llave de registro, situada en la acometida a la vía pública, y una llave de paso en la unión de la acometida con el tubo de alimentación.

En la instalación interior general, los tubos quedarán visibles en todo su recorrido, si no es posible, quedará enterrado, en una canalización de obra de fábrica rellena de arena, disponiendo de registro en sus extremos.

El contador general se situará lo más próximo a la llave de paso, en un armario conjuntamente con la llave de paso, la llave de contador y válvula de retención. En casos excepcionales se situará en una cámara bajo el nivel del suelo. Los contadores divisionarios se situarán en un armario o cuarto en planta baja, con ventilación, iluminación eléctrica, desagüe a la red de alcantarillado y seguridad para su uso.

Cada montante dispondrá de llave de paso con/sin grifo de vaciado. Las derivaciones particulares, partirán de dicho montante, junto al techo, y en todo caso, a un nivel superior al de cualquier aparato, manteniendo horizontal este nivel. De esta derivación partirán las tuberías de recorrido vertical a los aparatos.

La holgura entre tuberías y de estas con los paramentos no será inferior a 3 cm. En la instalación de agua caliente, las tuberías estarán diseñadas de forma que la pérdida de carga en tramos rectos sea inferior a 40 milicalorías por minuto sin sobrepasar 2 m/s en tuberías enterradas o galerías. Se aislará la tubería con coquillas de espumas elastoméricas en los casos que proceda, y se instalarán de forma que se permita su libre dilatación con fijaciones elásticas.

Las tuberías de la instalación procurarán seguir un trazado de aspecto limpio y ordenado por zonas accesibles para facilitar su reparación y mantenimiento, dispuestas de forma paralela o a escuadra con los elementos estructurales del edificio o con tres ejes perpendiculares entre si, que permita así evitar puntos de acumulación de aire.

La colocación de la red de distribución de A:C:S se hará siempre con pendientes que eviten la formación de bolsas de aire.

Para todos los conductos se realizarán las rozas cuando sean empotrados para posteriormente fijar los tubos con pastas de cemento o yeso, o se sujetarán y fijarán los conductos vistos, todo ello de forma que se garantice un nivel de aislamiento al ruido de 35 dBA.

Una vez realizada toda la instalación se interconectarán hidráulica y eléctricamente todos los elementos que la forman, y se montarán los elementos de control, regulación y accesorios.

En el caso de existencia de grupo de elevación, el equipo de presión se situará en planta sótano o baja, y su recipiente auxiliar tendrá un volumen tal que no produzca paradas y puestas en marcha demasiado frecuentes.

Las instalaciones que dispongan de descalcificadores tendrán un dispositivo aprobado por el Ministerio de Industria, que evite el retorno. Y si se instala en un calentador, tomar precauciones para evitar sobrepresiones.



#### Acabados

Una vez terminada la ejecución, las redes de distribución deben ser limpiadas internamente antes de realizar las pruebas de servicio, para eliminar polvo, cascarillas, aceites y cualquier otro elemento extraño. Posteriormente se hará pasar una solución acuosa con producto detergente y dispersantes orgánicos compatibles con los materiales empleados en el circuito. Posteriormente se enjuagará con agua procedente del dispositivo de alimentación.

En el caso de A.C.S se medirá el pH del agua, repitiendo la operación de limpieza y enjuague hasta que este sea mayor de 7.5.

#### Control y aceptación

Controles durante la ejecución: puntos de observación.

Instalación general del edificio.

#### Acometida:

Unidad y frecuencia de inspección: cada elemento.

- Llave de paso, alojada en cámara impermeabilizada en el interior del edificio.
- Contador general y llave general en el interior del edificio, alojados en cámara de impermeabilización y con desagüe.

Tubo de alimentación y grupo de presión:

Unidad y frecuencia de inspección: cada elemento.

- Tubo de igual diámetro que el de la acometida, a ser posible aéreo.
- Grupo de presión de marca y modelo especificado y depósito hidroneumático homologado por el Ministerio de Industria.
- Equipo de bombeo, marca, modelo caudal presión y potencia especificados. Llevará válvula de asiento a la salida del equipo y válvula de aislamiento en la aspiración. Se atenderá específicamente a la fijación, que impida la transmisión de esfuerzos a la red y vibraciones.

Batería de contadores divisionarios:

Unidad y frecuencia de inspección: cada elemento.

- Batería para contadores divisionarios: tipo conforme a Norma Básica de instalaciones de agua.
- Local o armario de alojamiento, impermeabilizado y con sumidero sifónico.
- Estará separado de otras centralizaciones de contadores (gas, electricidad)

Instalación particular del edificio.

#### Montantes:

Unidad y frecuencia de inspección: cada 4 viviendas o equivalente.

- Grifos para vaciado de columnas, cuando se hayan previsto.
- En caso de instalación de antiarrietes, estarán colocados en extremos de montantes y llevarán asociada llave de corte.
- Diámetro y material especificados (montantes).
- Pasatubos en muros y forjados, con holgura suficiente.
- Posición paralela o normal a los elementos estructurales.
- Comprobación de las separaciones entre elementos de apoyo o fijación.

#### Derivación particular:

Unidad y frecuencia de inspección: cada 4 viviendas o equivalente.

- Canalizaciones a nivel superior de los puntos de consumo.
- Llaves de paso en locales húmedos.
- Distancia a una conducción o cuadro eléctrico mayor o igual a 30 cm.
- Diámetros y materiales especificados.
- Tuberías de acero galvanizado, en el caso de ir empotradas, no estarán en contacto con yeso o mortero mixto.
- Tuberías de cobre, recibida con grapas de latón. La unión con galvanizado mediante manguitos de latón. Protección, en el caso de ir empotradas.
- Prohibición de utilizar las tuberías como puesta a tierra de aparatos eléctricos.

#### Grifería:

Unidad y frecuencia de inspección: cada 4 viviendas o equivalente.

- Verificación con especificaciones de proyecto.
- Colocación correcta con junta de aprieto.

Calentador individual de agua caliente y distribución de agua caliente:

Unidad y frecuencia de inspección: cada 4 viviendas o equivalente.

- Cumple las especificaciones de proyecto.
- Calentador de gas. Homologado por Industria. Distancias de protección. Conexión a conducto de evacuación de humos. Rejillas de ventilación, en su caso.
- Termo eléctrico. Acumulador. Conexión mediante interruptor de corte bipolar.
- En cuartos de baño, se respetan los volúmenes de prohibición y protección.
- Disposición de llaves de paso en entrada y salida de agua de calentadores o termos.

#### Pruebas de servicio:

Instalación general del edificio.

Prueba hidráulica de las conducciones.

Unidad y frecuencia de inspección: uno por instalación.

- Prueba de presión.
- Prueba de estanquidad.
- Grupo de presión: verificación del punto de tarado de los presostatos. Nivel de agua/aire en el depósito. Lectura de presiones y verificación de caudales.

Comprobación del funcionamiento de válvulas.

Instalación particular del edificio.

Prueba hidráulica de las conducciones.

Unidad y frecuencia de inspección: uno por instalación.

- Prueba de presión.



- Prueba de estanquidad.
- Prueba de funcionamiento:
- Unidad y frecuencia de inspección: uno por instalación.
- Simultaneidad de consumo.
- Caudal en el punto más alejado.

Conservación hasta la recepción de las obras

Se colocarán tapones que cierren las salidas de agua de las conducciones hasta la recepción de los aparatos sanitarios y grifería, con el fin de evitar inundaciones.

#### 18.2.3 Medición y abono

Las tuberías y aislamientos se medirán y valorarán por metro lineal de longitud de iguales características, sin descontar los elementos intermedios como válvulas, accesorios, todo ello completamente colocado e incluyendo la parte proporcional de accesorios, manguitos, soportes para tuberías, y la protección en su caso cuando exista para los aislamientos.

El resto de componentes de la instalación se medirán por unidad totalmente colocada y comprobada incluyendo todos los accesorios y conexiones necesarios para su correcto funcionamiento.

#### 18.2.4 Mantenimiento.

Se recomiendan las siguientes condiciones de mantenimiento:

##### Uso

No se manipulará ni modificará las redes ni se realizarán cambios de materiales.

No se debe dejar la red sin agua.

No se conectarán tomas de tierra a la instalación de fontanería.

No se eliminarán los aislamientos.

##### Conservación

Cada dos años se revisará completamente la instalación.

Cada cuatro años se realizará una prueba de estanquidad y funcionamiento.

##### Reparación. Reposición

Cuando se efectúe la revisión completa de la instalación, se repararán todas aquellas tuberías, accesorios y equipos que presenten mal estado o funcionamiento deficiente, todo ello realizado por técnico acreditado, debiendo quedar las posibles modificaciones que se realicen modificadas en planos para la propiedad.

### 18.3 Aparatos sanitarios

Elementos de servicio de distintas formas, materiales y acabados para la higiene y limpieza. Cuentan con suministro de agua fría y caliente (pliego EIFF) mediante grifería y están conectados a la red de saneamiento (pliego EISS).

#### 18.3.1 De los componentes

Productos constituyentes

Bañeras, platos de ducha, lavabos, inodoros, bidés, vertederos, urinarios colocados de diferentes maneras, e incluidos los sistemas de fijación utilizados para garantizar su estabilidad contra el vuelco, y su resistencia necesaria a cargas estáticas.

Estos a su vez podrán ser de diferentes materiales: porcelana, porcelana vitrificada, acrílicos, fundición, chapa de acero esmaltada...

Control y aceptación

Según las indicaciones iniciales del pliego sobre el control y la aceptación de los componentes, el control que podrá llegar a realizarse sobre estos, se expone a continuación. Cuando proceda hacer ensayos para la recepción de los productos, según su utilización, estos podrán ser los que se indican, además de la comprobación de la documentación de suministro en todos los casos.

Aparatos sanitarios:

- Identificación. Tipos. Características.

- Verificar con especificaciones de proyecto, y la no-existencia de manchas, bordes desportillados, falta de esmalte, ni otros defectos en las superficies lisas, verificar un color uniforme y una textura lisa en toda su superficie.

- Comprobar que llevan incorporada la marca del fabricante, y que esta será visible aún después de la colocación del aparato.

- Distintivos: Marca AENOR. Homologación MICT.

- Ensayos: consultar a laboratorio.

El soporte

El soporte en algunos casos será el paramento horizontal, siendo el pavimento terminado para los inodoros, vertederos, bidés y lavabos con pie; y el forjado limpio y nivelado para bañeras y platos de ducha.

El soporte será el paramento vertical ya revestido para el caso de sanitarios suspendidos (inodoro, bidé y lavabo)

El soporte de fregaderos y lavabos encastrados será el propio mueble o meseta.

En todos los casos los aparatos sanitarios irán fijados a dichos soportes sólidamente con las fijaciones suministradas por el fabricante y rejuntados con silicona neutra.

Compatibilidad

No habrá contacto entre el posible material de fundición o planchas de acero de los aparatos sanitarios con yeso.

#### 18.3.2 De la ejecución

Preparación

Se preparará el soporte, y se ejecutarán las instalaciones de agua fría- caliente y saneamiento, como previos a la colocación de los aparatos sanitarios y posterior colocación de griferías.

Se mantendrá la protección o se protegerán los aparatos sanitarios para no dañarlos durante el montaje.



Se comprobará que la colocación y el espacio de todos los aparatos sanitarios coinciden con el proyecto, y se procederá al marcado por Instalador autorizado de dicha ubicación y sus sistemas de sujeción.

Fases de ejecución

Los aparatos sanitarios se fijarán al soporte horizontal o vertical con las fijaciones suministradas por el fabricante, y dichas uniones se sellarán con silicona neutra o pasta selladora, al igual que las juntas de unión con la grifería.

Los aparatos metálicos, tendrán instalada la toma de tierra con cable de cobre desnudo, para la conexión equipotencial eléctrica.

Las válvulas de desagüe se solaparán a los aparatos sanitarios interponiendo doble anillo de caucho o neopreno para asegurar la estanquidad.

Los aparatos sanitarios que se alimentan de la distribución de agua, esta deberá verter libremente a una distancia mínima de 20 mm por encima del borde superior de la cubeta, o del nivel máximo del rebosadero.

Los mecanismos de alimentación de cisternas, que conlleven un tubo de vertido hasta la parte inferior del depósito, deberán incorporar un orificio antisifón u otro dispositivo eficaz antiretorno.

Una vez montados los aparatos sanitarios, se montarán sus griferías y se conectarán con la instalación de fontanería y con la red de saneamiento.

Acabados

Todos los aparatos sanitarios quedarán nivelados en ambas direcciones en la posición prevista y fijados solidariamente a sus elementos soporte.

Quedará garantizada la estanquidad de las conexiones, con el conducto de evacuación.

Los grifos quedarán ajustados mediante roscas. (junta de aprieto)

El nivel definitivo de la bañera será en correcto para el alicatado, y la holgura entre revestimiento- bañera no será superior a 1,5 mm, que se sellará con silicona neutra.

Control y aceptación

Puntos de observación durante la ejecución de la obra:

Aparatos sanitarios:

Unidad y frecuencia de inspección: cada 4 viviendas o equivalente.

- Verificación con especificaciones de proyecto.
- Unión correcta con junta de aprieto entre el aparato sanitario y la grifería.
- Fijación de aparatos

Durante la ejecución de se tendrán en cuenta las siguientes tolerancias:

- En bañeras y duchas: horizontalidad 1 mm/m
- En lavabo y fregadero: nivel 10 mm y caída frontal respecto al plano horizontal  $< \delta = 5$  mm.
- Inodoros, bidés y vertederos: nivel 10 mm y horizontalidad 2 mm

Conservación hasta la recepción de las obras

Todos los aparatos sanitarios, permanecerán precintados o en su caso se precintarán evitando su utilización y protegiéndolos de materiales agresivos, impactos, humedad y suciedad.

### 18.3.3 Medición y abono

Se medirá y valorará por unidad de aparato sanitario, completamente terminada su instalación incluidas ayudas de albañilería y fijaciones, y sin incluir grifería ni desagües.

### 18.3.4 Mantenimiento.

**Uso**

Las manipulaciones de aparatos sanitarios se realizarán habiendo cerrado las llaves de paso correspondientes.

Evitar el uso de materiales abrasivos, productos de limpieza y de elementos duros y pesados que puedan dañar el material. Atender a las recomendaciones del fabricante para el correcto uso de los diferentes aparatos.

**Conservación**

El usuario evitará la limpieza con agentes químicos agresivos, y sí con agua y jabones neutros.

Cada 6 meses comprobación visual del estado de las juntas de desagüe y con los tabiques.

Cada 5 años rejuntar las bases de los sanitarios.

**Reparación. Reposición**

Las reparaciones y reposiciones se deben hacer por técnico cualificado, cambiando las juntas de desagüe cuando se aprecie su deterioro.

En el caso de material esmaltado con aparición de óxido, reponer la superficie afectada para evitar la extensión del daño.

Para materiales sintéticos eliminar los rayados con pulimentos.

## **Artículo 18. Calefacción.**

Instalación de calefacción que se emplea en edificios, para modificar la temperatura de su interior con la finalidad de conseguir el confort deseado.

### 19.1 De los componentes.

Productos constituyentes

Bloque de generación, formado por caldera (según ITE04.9 del RITE) o bomba de calor.

- Sistemas en función de parámetros como:
- Demanda a combatir por el sistema (calefacción y agua caliente sanitaria).
- Grado de centralización de la instalación (individual y colectiva)
- Sistemas de generación (caldera, bomba de calor y energía solar)
- Tipo de producción de agua caliente sanitaria (con y sin acumulación)
- Según el fluido caloportador (sistema todo agua y sistema todo aire)



- Equipos:
- Calderas
- Bomba de calor (aire-aire o aire-agua)
- Energía solar.
- Otros.

Bloque de transporte:

- Red de transporte formada por tuberías o conductos de aire. (según ITE04.2 y ITE04.4 del RITE)
- Canalizaciones de cobre calorifugado, acero calorifugado,...
- Piezas especiales y accesorios.

Bomba de circulación o ventilador.

Bloque de control:

- Elementos de control como termostatos, válvulas termostáticas. (según ITE04.12 del RITE)
- Termostato situado en los locales.
- Control centralizado por temperatura exterior.
- Control por válvulas termostáticas
- Otros.

Bloque de consumo:

- Unidades terminales como radiadores, convectores. (según ITE04.13 del RITE)
- Accesorios como rejillas o difusores.

En algunos sistemas la instalación contará con bloque de acumulación.

Accesorios de la instalación: (según el RITE)

- Válvulas de compuerta, de esfera, de retención, de seguridad...
- Conductos de evacuación de humos. (según ITE04.5 del RITE)
- Purgadores.
- Vaso de expansión cerrado o abierto.
- Intercambiador de calor.
- Grifo de macho.
- Aislantes térmicos.

Control y aceptación

Se realizará para todos los componentes de la instalación según las indicaciones iniciales del pliego sobre control y aceptación.

Todos los componentes de la instalación deberán recibirse en obra conforme a: la documentación del fabricante, normativa si la hubiere, especificaciones del proyecto y a las indicaciones de la dirección facultativa durante la ejecución de las obras.

El soporte

El soporte serán los paramentos horizontales y verticales, donde la instalación podrá ser vista o estar empotrada.

En el caso de instalación vista, los tramos horizontales, pasarán preferentemente cerca del forjado o pavimento. Los elementos de fijación de las tuberías se colocarán con tacos y tornillos sobre tabiques, con una separación máxima entre ellos de 2,00 m.

Para la instalación empotrada, en tramos horizontales irá bajo el solado (suelo radiante) o suspendida del forjado, evitando atravesar elementos estructurales; en tramos verticales, discurrirán a través de rozas practicadas en los paramentos, que se ejecutarán preferentemente a máquina y una vez guarnecido el tabique. Tendrán una profundidad no mayor de 4 cm cuando sea ladrillo macizo y de 1 canuto para ladrillo hueco, siendo el ancho nunca mayor a dos veces su profundidad. Las rozas se realizarán preferentemente en las tres hiladas superiores. Si no es así, tendrá una longitud máxima de 1 m. Cuando se practique rozas por las dos caras del tabique, la distancia entre rozas paralelas, será de 50 cm. La separación de las rozas a cercos y premarcos será como mínimo de 20 cm. Las conducciones se fijarán a los paramentos o forjados mediante grapas interponiendo entre estas y el tubo un anillo elástico.

Cuando se deba atravesar un elemento estructural u obras de albañilería se hará a través de pasamuros según RITE-ITE 05.2.4.

Compatibilidad

No se utilizarán los conductos metálicos de la instalación como tomas de tierra.

Se interpondrá entre los elementos de fijación y las tuberías un anillo elástico y en ningún caso se soldarán al tubo.

Para la fijación de los tubos, se evitará la utilización de acero/mortero de cal (no muy recomendado) y de acero/yeso (incompatible)

Se evitará utilizar materiales diferentes en una misma instalación, y si se hace se aislarán eléctricamente de manera que no se produzca corrosión, pares galvánicos. (por incompatibilidad de materiales: acero galvanizado/cobre.)

Se evitarán las instalaciones mixtas cobre/acero galvanizado.

El recorrido de las tuberías no debe de atravesar chimeneas ni conductos.

## 19.2 De la ejecución.

Preparación

El Instalador de climatización coordinará sus trabajos con la empresa constructora y con los instaladores de otras especialidades, tales como electricidad, fontanería, etc., que puedan afectar a su instalación y al montaje final del equipo.

Se comprobará que la situación, el espacio y los recorridos de la instalación coinciden con el proyecto, y en caso contrario se redefinirá por la dirección facultativa, se procederá al marcado por instalador autorizado de todos los componentes de la instalación en presencia de esta. Procediendo a la colocación de la caldera, bombas y vaso de expansión cerrado.

Se replanteará el recorrido de las tuberías, coordinándolas con el resto de instalaciones que puedan tener cruces, paralelismos y encuentros.

Al marcar los tendidos de la instalación, se tendrá en cuenta la separación mínima de 25 cm entre los tubos de la instalación de calefacción y tuberías vecinas. Se deberá evitar la proximidad con cualquier conducto eléctrico.

Antes de su instalación, las tuberías deben reconocerse y limpiarse para eliminar los cuerpos extraños.

Fases de ejecución



Las calderas y bombas de calor se colocarán según recomendaciones del fabricante en bancada o paramento quedando fijada sólidamente. Las conexiones roscadas o embridadas irán selladas con cinta o junta de estanquidad de manera que los tubos no produzcan esfuerzos en las conexiones con la caldera. Alrededor de la caldera se dejarán espacios libres para facilitar labores de limpieza y mantenimiento.

Se conectará al conducto de evacuación de humos y a la canalización del vaso de expansión si este es abierto.

Los conductos de evacuación de humos se instalarán con módulos rectos de cilindros concéntricos con aislamiento intermedio conectados entre sí con bridas de unión normalizadas.

Se montarán y fijarán las tuberías y conductos ya sean vistas o empotradas en rozas que posteriormente se rellenarán con pasta de yeso.

Las tuberías y conductos serán como mínimo del mismo diámetro que las bocas que les correspondan, y sus uniones en el caso de circuitos hidráulicos se realizará con acoplamientos elásticos.

Cada vez que se interrumpa el montaje se tapan los extremos abiertos.

Las tuberías y conductas se ejecutarán siguiendo líneas paralelas y a escuadra con elementos estructurales y con tres ejes perpendiculares entre sí, buscando un aspecto limpio y ordenado. Se colocarán de forma que dejen un espacio mínimo de 3 cm para colocación posterior del aislamiento térmico y que permitan manipularse y sustituirse sin desmontar el resto. Cuando circulen gases con condensados, tendrán una pendiente de 0,5% para evacuar los mismos.

Las uniones, cambios de dirección y salidas se podrán hacer mediante accesorios soldados o bien con accesorios roscados asegurando la estanquidad de las uniones pintando las roscas con minio y empleando estopas, pastas o cintas. Si no se especifica las reducciones de diámetro serán excéntricas y se colocarán enrasadas con las generatrices de los tubos a unir.

Se colocarán las unidades terminales de consumo (radiadores, convectores...) fijadas sólidamente al paramento y niveladas, con todos sus elementos de control, maniobra, conexión, visibles y accesibles.

Se conectarán todos los elementos de la red de distribución de agua o aire, de la red de distribución de combustible y de la red de evacuación de humos y el montaje de todos los elementos de control y demás accesorios.

Se ejecutará toda la instalación, teniendo en cuenta el cumplimiento de las normativas NBE-CA-88 y DB-SI del CTE.

En el caso de instalación de calefacción por suelo radiante se extenderán las tuberías por debajo del pavimento en forma de serpentin o caracol, siendo el paso entre tubos no superior a 20 cm. El corte de tubos para su unión o conexión se realizará perpendicular al eje y eliminando rebabas. Con accesorios de compresión hay que achaflanar la arista exterior. La distribución de agua se hará a 40-50 °C, alcanzando el suelo una temperatura media de 25-28 °C nunca mayor de 29 °C.

Acabados

Una vez terminada la ejecución, las redes de tuberías deben ser limpiadas internamente antes de realizar las pruebas de servicio, para eliminar polvo, cascarillas, aceites y cualquier otro elemento extraño. Posteriormente se hará pasar una solución acuosa con producto detergente y dispersantes orgánicos compatibles con los materiales empleados en el circuito. Posteriormente se enjuagará con agua procedente del dispositivo de alimentación.

En el caso de A.C.S se medirá el PH del agua, repitiendo la operación de limpieza y enjuague hasta que este sea mayor de 7.5. (RITE-ITE 06.2).

En el caso de red de distribución de aire, una vez completado el montaje de la misma y de la unidad de tratamiento de aire, pero antes de conectar las unidades terminales y montar los elementos de acabado, se pondrán en marcha los ventiladores hasta que el aire de salida de las aberturas parezca a simple vista no contener polvo. (RITE-ITE-06.2)

Control y aceptación

Controles durante la ejecución: puntos de observación.

Calderas:

Unidad y frecuencia de inspección: uno por cada equipo.

- Instalación de la caldera. Uniones, fijaciones, conexiones y comprobación de la existencia de todos los accesorios de la misma.

Canalizaciones, colocación:

Unidad y frecuencia de inspección: uno cada 30 m.

- Diámetro distinto del especificado.

- Puntos de fijación con tramos menores de 2 m.

- Buscar que los elementos de fijación no estén en contacto directo con el tubo, que no existan tramos de más de 30 m sin lira, y que sus dimensiones correspondan con especificaciones de proyecto.

- Comprobar que las uniones tienen minio o elementos de estanquidad.

En el calorifugado de las tuberías:

Unidad y frecuencia de inspección: uno cada 30 m.

- Comprobar la existencia de pintura protectora.

- Comprobar que el espesor de la coquilla se corresponde al del proyecto.

- Comprobar que a distancia entre tubos y entre tubos y paramento es superior a 20 mm.

Colocación de manguitos pasamuros:

Unidad y frecuencia de inspección: uno cada planta.

- Existencia del mismo y del relleno de masilla. Holgura superior a 10 mm.

Colocación del vaso de expansión:

Unidad y frecuencia de inspección: uno por instalación.

- Fijación. Uniones roscadas con minio o elemento de estanquidad.

Situación y colocación de la válvula de seguridad, grifo de macho, equipo de regulación exterior y ambiental... Uniones roscadas o embridadas con elementos de estanquidad.

Unidad y frecuencia de inspección: uno por instalación.

Situación y colocación del radiador. Fijación al suelo o al paramento. Uniones. Existencia de purgador.

Pruebas de servicio:

Prueba hidrostática de redes de tuberías: (ITE 06.4.1 del RITE)

Unidad y frecuencia de inspección: una por instalación.



- Una vez lleno el circuito de agua, purgado y aislado el vaso de expansión, la bomba y la válvula de seguridad, se someterá antes de instalar los radiadores, a una presión de vez y media la de su servicio, siendo siempre como mínimo de 6 bar, y se comprobará la aparición de fugas.
  - Se realizarán pruebas de circulación de agua, poniendo las bombas en marcha, comprobando la limpieza de los filtros y midiendo presiones y, finalmente, se realizará la comprobación de la estanquidad del circuito con el fluido a la temperatura de régimen.
  - Posteriormente se comprobará el tarado de todos los elementos de seguridad.
- Pruebas de redes de conductos: (ITE 06.4.2 del RITE)  
Unidad y frecuencia de inspección: una por instalación.
- Taponando los extremos de la red, antes de que estén instaladas las unidades terminales. Los elementos de taponamiento deben instalarse en el curso del montaje, de tal manera que sirvan, al mismo tiempo, para evitar la entrada en la red de materiales extraños.
- Pruebas de libre dilatación: (ITE 06.4.3 del RITE)  
Unidad y frecuencia de inspección: una por instalación.
- Las instalaciones equipadas con calderas, se elevarán a la temperatura de tarado de los elementos de seguridad, habiendo anulado previamente la actuación de los aparatos de regulación automática.
  - Durante el enfriamiento de la instalación y al finalizar el mismo, se comprobará que no han tenido lugar deformaciones apreciables en ningún elemento o tramo de la tubería y que el sistema de expansión ha funcionado correctamente.
- Eficiencia térmica y funcionamiento: (ITE 06.4.5 del RITE)  
Unidad y frecuencia de inspección: 3, en última planta, en planta intermedia y en planta baja.
- Se medirá la temperatura en locales similares en planta inferior, intermedia y superior, debiendo ser igual a la estipulada en la documentación técnica del proyecto, con una variación admitida de +/- 2 °C.
  - El termómetro para medir la temperatura se colocará a una altura del suelo de 1,5 m y estará como mínimo 10 minutos antes de su lectura, y situado en un soporte en el centro del local.
  - La lectura se hará entre tres y cuatro horas después del encendido de la caldera.
  - En locales donde dé el sol se hará dos horas después de que deje de dar.
  - Cuando haya equipo de regulación, esté se desconectará.
  - Se comprobará simultáneamente el funcionamiento de las llaves y accesorios de la instalación.

#### Conservación hasta la recepción de las obras

Se preservarán todos los componentes de la instalación de materiales agresivos, impactos, humedades y suciedad. Se protegerán convenientemente las roscas.

#### 19.3 Medición y abono.

Las tuberías y conductos se medirán y valorarán por metro lineal de longitud de iguales características, incluso codos, reducciones, piezas especiales de montaje y calorifugados, colocados y probados.

El resto de componentes de la instalación, como calderas, radiadores termostatos, se medirán y valorarán por unidad totalmente colocada y comprobada incluyendo todos los accesorios y conexiones necesarios para su correcto funcionamiento.

#### 19.4 Mantenimiento.

Para mantener las características funcionales de las instalaciones y su seguridad, y conseguir la máxima eficiencia de sus equipos, es preciso realizar las tareas de mantenimiento preventivo y correctivo que se incluyen en ITE 08.1.

Se obliga a realizar tareas de mantenimiento en instalaciones con potencia instalada mayor que 100 kw, la cual deberá ser realizada por el titular de la instalación mediante la contratación de empresas mantenedoras o mantenedores debidamente autorizados.

##### Uso

La bomba aceleradora se pondrá en marcha previo al encendido de la caldera y se parará después de apagada esta.

Con fuertes heladas, y si la instalación dispone de vaso de expansión abierto, se procederá en los periodos de no funcionamiento a dejar en marcha lenta la caldera, sin apagarla totalmente. Después de una helada, el encendido se hará de forma muy lenta, procurando un deshielo paulatino.

La instalación se mantendrá llena de agua incluso en periodos de no-funcionamiento para evitar la oxidación por entradas de aire.

Se vigilará la llama del quemador (color azulado) y su puesta en marcha, y se comprobará que el circuito de evacuación de humos este libre y expedito.

Se vigilará el nivel de llenado del circuito de calefacción, rellenándolo con la caldera en frío. Avisando a la empresa o instalador cuando rellenarlo sea frecuente por existir posibles fugas.

Las tuberías se someterán a inspección visual para comprobar su aislamiento, las posibles fugas y el estado de los elementos de sujeción.

Purgar los radiadores al principio de cada temporada y después de cualquier reparación. Pintado en frío.

##### Conservación

Para el caso tratado de potencias menores de 100 Kw, cada año se realizará el mantenimiento de todos los componentes de la instalación siguiendo cuando sea posible el manual de la casa fabricante y pudiéndolas realizar persona competente sin exigirse el carnet de mantenedor.

Cada 4 años se realizarán pruebas de servicio a la instalación.

##### Reparación. Reposición

Cuando se efectúe la revisión completa de la instalación, se repararán todas aquellas tuberías, accesorios y equipos que presenten mal estado o funcionamiento deficiente, todo ello realizado por técnico acreditado, debiendo quedar las posibles modificaciones que se realicen señaladas en planos para la propiedad.



#### **Artículo 19. Instalación de climatización.**

Instalaciones de climatización, que con equipos de acondicionamiento de aire modifican sus características (temperatura, contenido de humedad, movimiento y pureza) con la finalidad de conseguir el confort deseado en los recintos interiores.

Los sistemas de aire acondicionado, dependiendo del tipo de instalación, se clasifican en:

Centralizados

- Todos los componentes se hallan agrupados en una sala de máquinas.
- En las distintas zonas para acondicionar existen unidades terminales de manejo de aire, provistas de baterías de intercambio de calor con el aire a tratar, que reciben el agua enfriada de una central o planta enfriadora.

Unitarios y semi-centralizados:

- Acondicionadores de ventana.
- Unidades autónomas de condensación: por aire, o por agua.
- Unidades tipo consola de condensación: por aire, o por agua.
- Unidades tipo remotas de condensación por aire.
- Unidades autónomas de cubierta de condensación por aire.

La distribución de aire tratado en el recinto puede realizarse por impulsión directa del mismo, desde el equipo si es para un único recinto o canalizándolo a través de conductos provistos de rejillas o aerodifusores en las distintas zonas a acondicionar.

En estos sistemas, a un fluido refrigerante, mediante una serie de dispositivos se le hace absorber calor en un lugar, transportarlo, y cederlo en otro lugar.

#### **20.1 De los componentes.**

Productos constituyentes

En general un sistema de refrigeración se puede dividir en cuatro grandes bloques o subsistemas:

Bloque de generación:

Los elementos básicos en cualquier unidad frigorífica de un sistema por absorción son:

- Compresor
- Evaporador
- Condensador
- Sistema de expansión

Bloque de control:

- Controles de flujo. El equipo dispondrá de termostatos de ambiente con mandos independiente de frío, calor y ventilación. (ITE 02.11, ITE 04.12).

Bloque de transporte

- Conductos, y accesorios que podrán ser de chapa metálica o de fibra (ITE 02.9).
- Los de chapa galvanizada. El tipo de acabado interior del conducto impedirá el desprendimiento de fibras y la absorción o formación de esporas o bacterias, y su cara exterior estará provista de revestimiento estanco al aire y al vapor de agua.
- Los de fibras estarán formados por materiales que no propaguen el fuego, ni desprendan gases tóxicos en caso de incendio; además deben tener la suficiente resistencia para soportar los esfuerzos debidos a su peso, al movimiento del aire, a los propios de su manipulación, así como a las vibraciones que puedan producirse como consecuencia de su trabajo.
- Tuberías y accesorios de cobre. (ITE 02.8, ITE 04.2, ITE 05.2). Las tuberías serán lisas y de sección circular, no presentando rugosidades ni rebabas en sus extremos.

Bloque de consumo:

- Unidades terminales: ventilosconvectores (fan-coils), inductores, rejillas, difusores etc.

Otros componentes de la instalación son:

- Filtros, ventiladores, compuertas,...

Control y aceptación

Se realizará para todos los componentes de la instalación según las indicaciones iniciales del pliego sobre control y aceptación.

Todos los componentes de la instalación deberán recibirse en obra conforme a: la documentación del fabricante, normativa si la hubiere, las especificaciones de proyecto y a las indicaciones de la dirección facultativa durante la ejecución de las obras.

En una placa los equipos llevarán indicado: nombre del fabricante, modelo y número de serie, características técnicas y eléctricas, así como carga del fluido refrigerante.

El soporte

El soporte serán los paramentos horizontales y verticales, donde la instalación podrá ser vista o estar empotrada.

En el caso de instalación vista, los tramos horizontales, pasarán preferentemente cerca del forjado o pavimento. Los elementos de fijación de las tuberías se fijarán con tacos y tornillos sobre tabiques, con una separación máxima entre ellos de 2,00 m.

Para la instalación empotrada, en tramos horizontales irá bajo el solado o por el forjado, evitando atravesar elementos estructurales; en tramos verticales, discurrirán a través de rozas practicadas en los paramentos, que se ejecutarán preferentemente a máquina y una vez guarnecido el tabique y tendrán una profundidad no mayor de 4 cm cuando sea ladrillo macizo y de 1 canuto para ladrillo hueco, siendo el ancho nunca mayor a dos veces su profundidad. Las rozas se realizarán preferentemente en las tres hiladas superiores. Cuando se practique rozas por las dos caras del tabique, la distancia entre rozas paralelas, será de 50 cm. La separación de las rozas a cercos y premarcos será como mínimo de 20 cm. Las conducciones se fijarán a los paramentos o forjados mediante grapas interponiendo entre estas y el tubo un anillo elástico.

Cuando se deba atravesar un elemento estructural u obras de albañilería se hará a través de pasamuros según RITE-ITE 05.2.4.

Compatibilidad

No se utilizarán los conductos metálicos de la instalación como tomas de tierra.

Se interpondrá entre los elementos de fijación y las tuberías un anillo elástico y en ningún caso se soldarán al tubo.

Para la fijación de los tubos, se evitará la utilización conjunta de acero con mortero de cal (no muy recomendado) y de acero con yeso (incompatible)

Se evitará utilizar materiales diferentes en una misma instalación, y si se hace se aislarán eléctricamente de manera que no se produzca corrosión, pares galvánicos, (por incompatibilidad de materiales: acero galvanizado con cobre.)



En las instalaciones mixtas cobre/acero galvanizado, se procurará que el acero vaya primero en el sentido de circulación del agua evitando la precipitación de iones de cobre sobre el acero, formando cobre de cementación, disolviendo el acero y perforando el tubo. El recorrido de las tuberías no debe de atravesar chimeneas ni conductos.

## 20.2 De la ejecución

### Preparación

El Instalador de climatización coordinará sus trabajos con la empresa constructora y con los instaladores de otras especialidades, tales como electricidad, fontanería, etc., que puedan afectar a su instalación y al montaje final del equipo.

Se comprobará que la situación, el espacio y los recorridos de la instalación coinciden con el proyecto, y en caso contrario se redefinirá por la dirección facultativa, procediéndose al marcado por instalador autorizado de todos los componentes en presencia de esta.

Se replanteará el recorrido de las tuberías, coordinándolas con el resto de instalaciones que puedan tener cruces, paralelismos o encuentros.

Al marcar los tendidos de la instalación, se tendrá en cuenta la separación mínima de 25 cm entre las tuberías de la instalación y tuberías vecinas. Y la distancia a cualquier conducto eléctrico será como mínimo de 30 cm, debiendo pasar por debajo de este último.

### Fases de ejecución

#### Tuberías:

##### a) De agua:

- Las tuberías estarán instaladas de forma que su aspecto sea limpio y ordenado, dispuestas en líneas paralelas o a escuadra con los elementos estructurales del edificio o con tres ejes perpendiculares entre sí. Las tuberías horizontales, en general, deberán estar colocadas lo más próximas al techo o al suelo, dejando siempre espacio suficiente para manipular el aislamiento térmico. La accesibilidad será tal que pueda manipularse o sustituirse una tubería sin tener que desmontar el resto.

- El paso por elementos estructurales se hará con pasamuros y el espacio que quede se llenará con material elástico. La tubería no atravesará chimeneas ni conductos.

- Los dispositivos de sujeción estarán situados de tal manera que aseguren la estabilidad y alineación de la tubería.

Sobre tabiques, los soportes se fijarán con tacos y tornillos. Entre la abrazadera del soporte y el tubo se interpondrá un anillo elástico. No se soldará el soporte al tubo.

- Todas las uniones, cambios de dirección y salidas de ramales se harán únicamente mediante accesorios soldados, si fuese preciso aplicar un elemento roscado, no se roscará al tubo, se utilizará el correspondiente enlace de cono elástico a compresión.

- La bomba se apoyará sobre bancada con elementos antivibratorios, y la tubería en la que va instalada dispondrá de acoplamientos elásticos para no transmitir ningún tipo de vibración ni esfuerzo radial o axial a la bomba. Las tuberías de entrada y salida de agua, quedarán bien sujetas a la enfriadora y su unión con el circuito hidráulico se realizará con acoplamientos elásticos.

##### b) Para refrigerantes:

- Las tuberías de conexión para líquido y aspiración de refrigerante, se instalarán en obra, utilizando manguitos para su unión.

- Las tuberías serán cortadas exactamente a las dimensiones establecidas a pie de obra y se colocarán en su sitio sin necesidad de forzarlas o deformarlas. Estarán colocadas de forma que puedan contraerse y dilatarse, sin deterioro para sí mismas ni cualquier otro elemento de la instalación.

- Todos los cambios de dirección y uniones se realizarán con accesorios con soldadura incorporada. Todo paso de tubos por forjados y tabiques, llevará una camisa de tubo de plástico o metálico que le permita la libre dilatación.

- Las líneas de aspiración de refrigerante se aislarán por medio de coquillas preformadas de caucho esponjoso tipo Armaflex o equivalente, de 13 mm de espesor, con objeto de evitar condensaciones y el recalentamiento del refrigerante.

#### Conductos:

- Los conductos se soportarán y fijarán, de tal forma que estén exentos de vibraciones en cualquier condición de funcionamiento. Los elementos de soporte irán protegidos contra la oxidación.

- Preferentemente no se abrirán huecos en los conductos para el alojamiento de rejillas y difusores, hasta que no haya sido realizada la prueba de estanquidad.

- Las uniones entre conductos de chapa galvanizada se harán mediante las correspondientes tiras de unión transversal suministradas con el conducto y se engatillarán, haciendo un pliegue, en cada conducto. Todas las uniones de conductos a los equipos se realizarán mediante juntas de lona u otro material flexible e impermeable. Los traslapes se harán en el sentido del flujo del aire y los bordes y abolladuras se igualarán hasta presentar una superficie lisa, tanto en el interior como en el exterior del conducto de 50 mm de ancho mínimo.

- El soporte del conducto horizontal se empotrará en el forjado y quedará sensiblemente vertical para evitar que transmita esfuerzos horizontales a los conductos.

#### Rejillas y difusores:

- Todas las rejillas y difusores se instalarán enrasados, nivelados y escuadrados y su montaje impedirá que entren en vibración.

- Los difusores de aire estarán contruidos de aluminio anodizado preferentemente, debiendo generar en sus elementos cónicos, un efecto inductivo que produzca aproximadamente una mezcla del aire de suministro con un 30% de aire del local y estarán dotados de compuertas de regulación de caudal.

- Las rejillas de impulsión estarán contruidas de aluminio anodizado extruido, serán de doble deflexión, con láminas delanteras horizontales y traseras verticales ajustables individualmente, con compuerta de regulación y fijación invisible con marco de montaje metálico.

- Las rejillas de retorno estarán contruidas de aluminio anodizado extruido, con láminas horizontales fijas a 45° y fijación invisible con marco de montaje metálico.

- Las rejillas de extracción estarán contruidas de aluminio anodizado extruido, con láminas horizontales fijas, a 45°, compuerta de regulación y fijación invisible con marco de montaje metálico.

- Las rejillas de descarga estarán contruidas de aluminio anodizado extruido, con láminas horizontales fijas, su diseño o colocación impedirá la entrada de agua de lluvia y estarán dotadas de malla metálica contra los pájaros.

- Las bocas de extracción serán de diseño circular, contruidas en material plástico lavable, tendrán el núcleo central regulable y dispondrán de contramarca para montaje.



- Se comprobará que la situación, espacio y los recorridos de todos los elementos integrantes en la instalación coinciden con las de proyecto y en caso contrario se procederá a su nueva ubicación o definición en presencia de la Dirección Facultativa.
- Se procederá al marcado por el Instalador autorizado en presencia de la dirección facultativa de los diversos componentes de la instalación marcadas en el Pliego de Condiciones.
- Se realizarán las rozas de todos los elementos que tengan que ir empotrados para posteriormente proceder al falcado de los mismos con elementos específicos o a base pastas de yeso o cemento. Al mismo tiempo se sujetarán y fijarán los elementos que tengan que ir en modo superficie y los conductos enterrados se colocarán en sus zanjas, así como se realizarán y montarán las conducciones que tengan que realizarse in situ.

#### Equipos de aire acondicionado:

- Los conductos de aire quedarán bien fijados a las bocas correspondientes de la unidad y tendrán una sección mayor o igual a la de las bocas de la unidad correspondiente.
- El agua condensada se canalizará hacia la red de evacuación
- Se fijará sólidamente al soporte por los puntos previstos, con juntas elásticas, al objeto de evitar la transmisión de vibraciones a la estructura del edificio. La distancia entre los accesos de aire y los paramentos de obra será  $\geq 1$  m.
- Una vez colocados los tubos, conductos, equipos etc., se procederá a la interconexión de los mismos, tanto frigorífica como eléctrica y al montaje de los elementos de regulación, control y accesorios.

#### Acabados

Una vez terminada la ejecución, las redes de tuberías deben ser limpiadas internamente antes de realizar las pruebas de servicio, para eliminar polvo, cascarillas, aceites y cualquier otro elemento extraño. Posteriormente se hará pasar una solución acuosa con producto detergente y dispersantes orgánicos compatibles con los materiales empleados en el circuito. Posteriormente se enjuagará con agua procedente del dispositivo de alimentación.

En el caso de red de distribución de aire, una vez completado el montaje de la misma y de la unidad de tratamiento de aire, pero antes de conectar las unidades terminales y montar los elementos de acabado, se pondrán en marcha los ventiladores hasta que el aire de salida de las aberturas parezca a simple vista no contener polvo. (RITE-ITE-06.2)

Una vez fijada la estanquidad de los circuitos, se dotará al sistema de cargas completas de gas refrigerante.

#### Control y aceptación

Controles durante la ejecución: puntos de observación.

La instalación se rechazará en caso de:

Unidad y frecuencia de inspección: una vivienda, cada cuatro o equivalente.

- Cambio de situación, tipo o parámetros del equipo, accesibilidad o emplazamiento de cualquier componente de la instalación de climatización. Diferencias a lo especificado en proyecto o a las indicaciones de la dirección facultativa.
- Variaciones en diámetros y modo de sujeción de las tuberías y conductos. Equipos desnivelados.
- Los materiales no sean homologados, siempre que los exija el Reglamento de instalaciones de Calefacción, Climatización y Agua Caliente Sanitaria IT.IC. o cualquiera de los reglamentos en materia frigorífica.
- Las conexiones eléctricas o de fontanería sean defectuosas.
- No se disponga de aislamiento para el ruido y vibración en los equipos frigoríficos, o aislamiento en la línea de gas.
- El aislamiento y barrera de vapor de las tuberías sean diferentes de las indicadas en la tabla 19.1 de la IT.IC y/o distancias entre soportes superiores a las indicadas en la tabla 16.1.
- El trazado de instalaciones no sea paralelo a las paredes y techos.
- El nivel sonoro en las rejillas o difusores sea mayor al permitido en IT.IC.

#### Pruebas de servicio:

Prueba hidrostática de redes de tuberías: (ITE 06.4.1 del RITE)

Unidad y frecuencia de inspección: una por instalación.

- Una vez lleno el circuito de agua, purgado y aislado el vaso de expansión, la bomba y la válvula de seguridad, se someterá antes de instalar los radiadores, a una presión de vez y media la de su servicio, siendo siempre como mínimo de 6 bar, y se comprobará la aparición de fugas.
- Se realizarán pruebas de circulación de agua, poniendo las bombas en marcha, comprobando la limpieza de los filtros y midiendo presiones y, finalmente, se realizará la comprobación de la estanquidad del circuito con el fluido a la temperatura de régimen.
- Posteriormente se comprobará la tara de todos los elementos de seguridad.

Pruebas de redes de conductos: (ITE 06.4.2 del RITE)

Unidad y frecuencia de inspección: una por instalación.

- Taponando los extremos de la red, antes de que estén instaladas las unidades terminales. Los elementos de taponamiento deben instalarse en el curso del montaje, de tal manera que sirvan, al mismo tiempo, para evitar la entrada en la red de materiales extraños.

Pruebas de libre dilatación: (ITE 06.4.3 del RITE)

Unidad y frecuencia de inspección: una por instalación.

- Las instalaciones equipadas con calderas, se elevarán a la temperatura de tarado de los elementos de seguridad, habiendo anulado previamente la actuación de los aparatos de regulación automática.
- Durante el enfriamiento de la instalación y al finalizar el mismo, se comprobará que no han tenido lugar deformaciones apreciables en ningún elemento o tramo de la tubería y que el sistema de expansión ha funcionado correctamente.

Eficiencia térmica y funcionamiento: (ITE 06.4.5 del RITE)

Unidad y frecuencia de inspección: 3, en última planta, en planta intermedia y en planta baja.

- Se medirá la temperatura en locales similares en planta inferior, intermedia y superior, debiendo ser igual a la estipulada en la documentación técnica del proyecto, con una variación admitida de  $\pm 2$  °C.
- El termómetro para medir la temperatura se colocará a una altura del suelo de 1,5 m y estará como mínimo 10 minutos antes de su lectura, y situado en un soporte en el centro del local.
- La lectura se hará entre tres y cuatro horas después del encendido de la caldera.
- En locales donde dé el sol se hará dos horas después de que deje de dar.



- Cuando haya equipo de regulación, éste se desconectará.
- Se comprobará simultáneamente el funcionamiento de las llaves y accesorios de la instalación.

Conservación hasta la recepción de las obras

Se preservarán todos los componentes de la instalación de materiales agresivos, impactos, humedades y suciedad.

### 20.3 Medición y abono

Las tuberías y conductos se medirán y valorarán por metro lineal de iguales características, incluso codos, reducciones, piezas especiales de montaje y calorifugados, colocados y probados.

El resto de componentes de la instalación, como aparatos de ventana, consolas inductores, ventiloconvectores, termostatos, se medirán y valorarán por unidad. Totalmente colocada y comprobada incluyendo todos los accesorios y conexiones necesarios para su correcto funcionamiento.

### 20.4 Mantenimiento.

Para mantener las características funcionales de las instalaciones y su seguridad, y conseguir la máxima eficiencia de sus equipos, es preciso realizar las tareas de mantenimiento preventivo y correctivo que se incluyen en ITE 08.1.

Se obliga a realizar tareas de mantenimiento en instalaciones con potencia instalada mayor que 100 kw, la cual deberá ser realizada por el titular de la instalación mediante la contratación de empresas mantenedoras o mantenedores debidamente autorizados.

#### Uso

Dos veces al año, preferiblemente antes de la temporada de utilización, el usuario podrá comprobar los siguientes puntos, así como realizar las operaciones siguientes en la instalación:

Limpieza de filtros y reposición cuando sea necesario.

Inspección visual de las conexiones en las líneas de refrigerante y suministro eléctrico. Detección de posibles fugas, y revisión de la presión de gas.

Verificación de los termostatos ambiente (arranque y parada).

Vigilancia del consumo eléctrico.

Limpieza de los conductos y difusores de aire.

Limpieza de los circuitos de evacuación de condensados y punto de vertido.

Los interruptores magnetotérmicos y diferenciales mantienen la instalación protegida.

#### Conservación

Para el caso tratado de potencias menores de 100 kw, cada año se realizará el mantenimiento de todos los componentes de la instalación por personal cualificado siguiendo las instrucciones fijadas por el fabricante del producto.

#### Reparación. Reposición

Cuando se efectúe la revisión completa de la instalación, se repararán todas aquellas tuberías, accesorios y equipos que presenten mal estado o funcionamiento deficiente, todo ello realizado por técnico acreditado, debiendo quedar las posibles modificaciones que se realicen señaladas en los planos para la propiedad.

### Artículo 20. Instalación eléctrica. Baja Tensión.

Instalación de la red de distribución eléctrica para tensiones entre 230/400 V, desde el final de la acometida de la compañía suministradora en el cuadro o caja general de protección, hasta los puntos de utilización en el edificio.

#### 21.1 De los componentes

Productos constituyentes

Genéricamente la instalación contará con:

Acometida.

Caja general de protección. (CGP)

Línea repartidora.

- Conductores unipolares en el interior de tubos de PVC, en montaje superficial o empotrados.

- Canalizaciones prefabricadas.

- Conductores de cobre aislados con cubierta metálica en montaje superficial.

- Interruptor seccionador general.

Centralización de contadores.

Derivación individual.

- Conductores unipolares en el interior de tubos en montaje superficial o empotrados.

- Canalizaciones prefabricadas.

- Conductores aislados con cubierta metálica en montaje superficial siendo de cobre.

Cuadro general de distribución.

- Interruptores diferenciales.

- Interruptor magnetotérmico general automático de corte onnipolar.

- Interruptores magnetotérmicos de protección bipolar.

Interruptor de control de potencia.

Instalación interior.

- Circuitos

- Puntos de luz y tomas de corriente.

Regletas de la instalación como cajas de derivación, interruptores, conmutadores, base de enchufes, pulsadores, zumbadores.

En algunos casos la instalación incluirá:



Grupo electrógeno y/o SAI.

Control y aceptación

Según las indicaciones iniciales del pliego sobre el control y la aceptación de los componentes, el control que podrá llegar a realizarse sobre estos, se expone a continuación. Cuando proceda hacer ensayos para la recepción de los productos, según su utilización, estos podrán ser los que se indican, además de la comprobación de la documentación de suministro en todos los casos.

Conductores y mecanismos:

- Identificación, según especificaciones de proyecto
- Distintivo de calidad: Marca de Calidad AENOR homologada por el Ministerio de Fomento para materiales y equipos eléctricos.

Contadores y equipos:

- Distintivos: centralización de contadores. Tipo homologado por el MICT.

Cuadros generales de distribución. Tipos homologados por el MICT.

- El instalador posee calificación de Empresa Instaladora.

Aparatos y pequeño material eléctrico para instalaciones de baja tensión.

- Distintivo de calidad: Marca AENOR homologada por el Ministerio de Fomento.

Cables eléctricos, accesorios para cables e hilos para electrobobinas.

- Distintivo de calidad: Marca AENOR homologada por el Ministerio de Fomento.

El resto de componentes de la instalación deberán recibirse en obra conforme a: la documentación del fabricante, la normativa si la hubiere, especificaciones del proyecto y a las indicaciones de la dirección facultativa durante la ejecución de las obras.

El soporte

El soporte serán los paramentos horizontales y verticales, donde la instalación podrá ser vista o empotrada.

En el caso de instalación vista, esta se fijará con tacos y tornillos a paredes y techos, utilizando como aislante protector de los conductores tubos, bandejas o canaletas.

Para la instalación empotrada los tubos flexibles de protección, se dispondrán en el interior de rozas practicadas a los tabiques. Las rozas no tendrán una profundidad mayor de 4 cm sobre ladrillo macizo y de un canuto sobre el ladrillo hueco, el ancho no será superior a dos veces su profundidad. Las rozas se realizarán preferentemente en las tres hiladas superiores. Si no es así tendrá una longitud máxima de 100 cm. Cuando se realicen rozas por las dos caras del tabique, la distancia entre rozas paralelas, será de 50 cm.

## 21.2 De la ejecución

Preparación

Se comprobará que todos los elementos de la instalación de baja tensión, coinciden con su desarrollo en proyecto, y en caso contrario se redefinirá en presencia de la dirección facultativa. Se marcará por Instalador autorizado y en presencia de la dirección facultativa los diversos componentes de la instalación, como tomas de corriente, puntos de luz, canalizaciones, cajas.

Al marcar los tendidos de la instalación se tendrá en cuenta la separación mínima de 30 cm con la instalación de fontanería.

Se comprobará la situación de la acometida, ejecutada esta según R.E.B.T. y normas particulares de la compañía suministradora.

Fases de ejecución

Se colocará la caja general de protección en lugar de permanente acceso desde la vía pública, y próxima a la red de distribución urbana o centro de transformación. La caja de la misma deberá estar homologada y disponer de dos orificios que alojarán los conductos (metálicos protegidos contra la corrosión, fibrocemento o PVC rígido, autoextinguible de grado 7 de resistencia al choque) para la entrada de la acometida de la red general. Dichos conductos tendrán un diámetro mínimo de 150 mm o sección equivalente, y se colocarán inclinados hacia la vía pública. La caja de protección quedará empotrada y fijada sólidamente al paramento por un mínimo de 4 puntos, las dimensiones de la hornacina superarán las de la caja en 15 cm en todo su perímetro y su profundidad será de 30 cm como mínimo.

Se colocará un conducto de 100 mm desde la parte superior del nicho, hasta la parte inferior de la primera planta para poder realizar alimentaciones provisionales en caso de averías, suministros eventuales.

Las puertas serán de tal forma que impidan la introducción de objetos, colocándose a una altura mínima de 20 cm sobre el suelo, y con hoja y marco metálicos protegidos frente a la corrosión. Dispondrán de cerradura normalizada por la empresa suministradora y se podrá revestir de cualquier material.

Se ejecutará la línea repartidora hasta el recinto de contadores, discurriendo por lugares de uso común con conductores aislados en el interior de tubos empotrados, tubos en montaje superficial o con cubierta metálica en montaje superficial, instalada en tubo cuya sección permita aumentar un 100% la sección de los conductos instalada inicialmente. La unión de los tubos será roscada o embutida. Cuando tenga una longitud excesiva se dispondrán los registros adecuados. Se procederá a la colocación de los conductores eléctricos, sirviéndose de pasa hilos (guías) impregnadas de sustancias que permitan su deslizamiento por el interior.

El recinto de contadores, se construirá con materiales no inflamables, no estará atravesado por conducciones de otras instalaciones que no sean eléctricas. Sus paredes no tendrán resistencia inferior a la del tabicón del 9 y dispondrá de sumidero, ventilación natural e iluminación (mínimo 100 lx). Los módulos de centralización quedarán fijados superficialmente con tornillos a los paramentos verticales, con una altura mínima de 50 cm y máxima de 1,80 cm.

Se ejecutarán las derivaciones individuales, previo trazado y replanteo, que se realizarán a través de canaladuras empotradas o adosadas o bien directamente empotradas o enterradas en el caso de derivaciones horizontales, disponiéndose los tubos como máximo en dos filas superpuestas, manteniendo distancia entre ejes de tubos de 5 cm como mínimo. En cada planta se dispondrá un registro y cada tres una placa cortafuego. Los tubos por los que se tienden los conductores se sujetarán mediante bases soportes y con abrazaderas y los empalmes entre los mismos se ejecutarán mediante manguitos de 100 mm de longitud.

Se colocarán los cuadros generales de distribución e interruptores de potencia ya sea en superficie fijada como mínimo por 4 puntos o empotrada, en cuyo caso se ejecutará como mínimo en tabicón de 12 cm de espesor.

Se ejecutará la instalación interior, que si es empotrada se realizarán, rozas siguiendo un recorrido horizontal y vertical y en el interior de las mismas se alojarán los tubos de aislante flexible. Se colocarán registros con una distancia máxima de 15 m. Las rozas verticales se separarán de los cercos y premarcos al menos 20 cm y cuando se dispongan rozas por dos caras de paramento la distancia entre dos paralelas será como mínimo de 50 cm, y su profundidad de 4 cm para ladrillo macizo y 1 canuto para hueco, el ancho no será superior a dos veces su profundidad. Las cajas de derivación quedarán a una distancia de 20 cm del techo. El tubo aislante penetrará 0,5 cm en las cajas donde se realizará la conexión de los cables (introducidos estos con ayuda de pasahilos) mediante bornes o dedales aislantes. Las tapas de las cajas de derivación quedarán adosadas al paramento.



Si el montaje fuera superficial el recorrido de los tubos, de aislante rígido, se sujetará mediante grapas y las uniones de conductores se realizarán en cajas de derivación igual que en la instalación empotrada.

Se realizará la conexión de los conductores a las regletas, mecanismos y equipos.

Acabados

Las rozas quedarán cubiertas de mortero o yeso, y enrasadas con el resto de la pared.

Terminada la instalación eléctrica interior, se protegerán las cajas y cuadros de distribución para evitar que queden tapados por los revestimientos posteriores de los paramentos. Una vez realizados estos trabajos se descubrirán y se colocarán los automatismos eléctricos, embellecedores y tapas.

Control y aceptación

Controles durante la ejecución: puntos de observación.

Instalación general del edificio:

Caja general de protección:

Unidad y frecuencia de inspección: cada elemento.

- Dimensiones del nicho mural. Fijación (4 puntos)
- Conexión de los conductores. Tubos de acometidas.

Líneas repartidoras:

Unidad y frecuencia de inspección: cada elemento.

- Tipo de tubo. Diámetro y fijación en trayectos horizontales. Sección de los conductores.
- Dimensión de patinillo para líneas repartidoras. Registros, dimensiones.
- Número, situación, fijación de pletinas y placas cortafuegos en patinillos de líneas repartidoras.

Recinto de contadores:

Unidad y frecuencia de inspección: cada elemento.

- Centralización de contadores: número y fijación del conjunto prefabricado y de los contadores. Conexiones de líneas repartidoras y derivaciones individuales.

- Contadores trifásicos independientes: número y fijación del conjunto prefabricado y de los contadores. Conexiones.

- Cuarto de contadores: dimensiones. Materiales (resistencia al fuego). Ventilación. Desagüe.

- Cuadro de protección de líneas de fuerza motriz: situación, alineaciones, fijación del tablero. Fijación del fusible de desconexión, tipo e intensidad. Conexiones.

- Cuadro general de mando y protección de alumbrado: situación, alineaciones, fijación. Características de los diferenciales, conmutador rotativo y temporizadores. Conexiones.

Derivaciones individuales:

Unidad y frecuencia de inspección: cada elemento.

- Patinillos de derivaciones individuales: dimensiones. Registros, (uno por planta) dimensiones. Número, situación y fijación de pletinas y placas cortafuegos.
- Derivación individual: tipo de tubo protector, sección y fijación. Sección de conductores. Señalización en la centralización de contadores.

Canalizaciones de servicios generales:

Unidad y frecuencia de inspección: cada elemento.

- Patinillos para servicios generales: dimensiones. Registros, dimensiones. Número, situación y fijación de pletinas, placas cortafuegos y cajas de derivación.
- Líneas de fuerza motriz, de alumbrado auxiliar y generales de alumbrado: tipo de tubo protector, sección. Fijación. Sección de conductores.

Tubo de alimentación y grupo de presión:

Unidad y frecuencia de inspección: cada elemento.

- Tubo de igual diámetro que el de la acometida, a ser posible aéreo.

Instalación interior del edificio:

Cuadro general de distribución:

Unidad y frecuencia de inspección: cada 4 viviendas o equivalente.

- Situación, adosado de la tapa. Conexiones. Identificación de conductores.

Instalación interior:

Unidad y frecuencia de inspección: cada 4 viviendas o equivalente.

- Dimensiones trazado de las rozas.
- Identificación de los circuitos. Tipo de tubo protector. Diámetros.
- Identificación de los conductores. Secciones. Conexiones.
- Paso a través de elementos constructivo. Juntas de dilatación.
- Acometidas a cajas.
- Se respetan los volúmenes de prohibición y protección en locales húmedos.
- Red de equipotencialidad: dimensiones y trazado de las rozas. Tipo de tubo protector. Diámetro. Sección del conductor. Conexiones.

Cajas de derivación:

Unidad y frecuencia de inspección: cada 4 viviendas o equivalente.

- Número, tipo y situación. Dimensiones según nº y diámetro de conductores. Conexiones. Adosado a la tapa del paramento.

Mecanismos:

Unidad y frecuencia de inspección: cada 4 viviendas o equivalente.

- Número, tipo y situación. Conexiones. Fijación al paramento.

Pruebas de servicio:

Instalación general del edificio:

Resistencia al aislamiento:

Unidad y frecuencia de inspección: una por instalación

- De conductores entre fases (sí es trifásica o bifásica), entre fases y neutro y entre fases y tierra.



Conservación hasta la recepción de las obras

Se preservarán todos los componentes de la instalación del contacto con materiales agresivos y humedad.

### 21.3 Medición y abono

Los conductores se medirán y valorarán por metro lineal de longitud de iguales características, todo ello completamente colocado incluyendo tubo, bandeja o canal de aislamiento y parte proporcional de cajas de derivación y ayudas de albañilería cuando existan.

El resto de elementos de la instalación, como caja general de protección, módulo de contador, mecanismos,.

- Por unidad totalmente colocada y comprobada incluyendo todos los accesorios y conexiones necesarios para su correcto funcionamiento.
- Por unidades de enchufes y de puntos de luz incluyendo partes proporcionales de conductores, tubos, cajas y mecanismos.

### 21.4 Mantenimiento.

#### Uso

El papel del usuario debe limitarse a la observación de la instalación y sus prestaciones, y dar aviso a instalador autorizado de cualquier anomalía encontrada.

Limpieza superficial con trapo seco de los mecanismos interiores, tapas, cajas...

#### Conservación

Caja general de protección:

Cada 2 años, o después de producirse algún incidente en la instalación, se comprobará mediante inspección visual el estado del interruptor de corte y de los fusibles de protección, el estado frente a la corrosión de la puerta del nicho y la continuidad del conductor de puesta a tierra del marco metálico de la misma.

Cada 5 años se comprobarán los dispositivos de protección contra cortocircuitos, contactos directos e indirectos, así como sus intensidades nominales en relación a la sección de los conductores que protegen.

Línea repartidora:

Cada 2 años, o después de producirse algún incidente en la instalación, se comprobará mediante inspección visual los bornes de abroche de la línea repartidora en la CGP.

Cada 5 años se comprobará el aislamiento entre fases y entre cada fase y neutro.

Centralización de contadores:

Cada 2 años se comprobarán las condiciones de ventilación, desagüe e iluminación, así como de apertura y accesibilidad al local.

Cada 5 años se verificará el estado del interruptor de corte en carga, comprobándose su estabilidad y posición.

Derivaciones individuales:

Cada 5 años se comprobará el aislamiento entre fases y entre cada fase y neutro.

Cuadro general de distribución:

Cada año se comprobará el funcionamiento de todos los interruptores del cuadro y cada dos se realizará por personal especializado una revisión general, comprobando el estado del cuadro, los mecanismos alojados y conexiones.

Instalación interior:

Cada 5 años, revisar la rigidez dieléctrica entre los conductores.

Revisión general de la instalación cada 10 años por personal cualificado, incluso tomas de corriente, mecanismos interiores...

#### Reparación. Reposición

Siempre que se revisen las instalaciones, se repararán los defectos encontrados y, en el caso que sea necesario, se repondrán las piezas que lo precisen.

### **Artículo 21. Instalación de puesta a tierra.**

Instalación que comprende toda la ligazón metálica directa sin fusible ni protección alguna, de sección suficiente, entre determinados elementos o partes de una instalación y un electrodo, o grupo de electrodos, enterrados en el suelo, con objeto de conseguir que el conjunto de instalaciones, edificios y superficie próxima del terreno no existan diferencias de potencial peligrosas y que, al mismo tiempo, permita el paso a tierra de las corrientes de fuga o la de descarga de origen atmosférico.

#### 22.1 De los componentes

Productos constituyentes

Tomas de tierra.

- Electrodo, de metales inalterables a la humedad y a la acción química del terreno, tal como el cobre, el acero galvanizado o sin galvanizar con protección catódica o fundición de hierro. Los conductores serán de cobre rígido desnudo, de acero galvanizado u otro metal con alto punto de fusión
- Electrodo simple, constituido por barras, tubos, placas, cables, pletinas,
- Anillos o mallas metálicas constituidos por elementos indicados anteriormente o por combinación de ellos.
- Líneas de enlace con tierra, con conductor desnudo enterrado en el suelo.
- Punto de puesta a tierra.

Arquetas de conexión.

Línea principal de tierra, aislado el conductor con tubos de PVC rígido o flexible.

Derivaciones de la línea principal de tierra, aislado el conductor con tubos de PVC rígido o flexible.

Conductor de protección.

Control y aceptación

Según las indicaciones iniciales del pliego sobre el control y la aceptación de los componentes, el control que podrá llegar a realizarse sobre estos, se expone a continuación. Cuando proceda hacer ensayos para la recepción de los productos, según su utilización, estos podrán ser los que se indican, además de la comprobación de la documentación de suministro en todos los casos.



Conductores:

- Identificación, según especificaciones de proyecto.
- Distintivo de calidad: Marca de Calidad AENOR homologada por el Ministerio de Fomento para materiales y equipos eléctricos.

El resto de componentes de la instalación deberán recibirse en obra conforme a: la documentación del fabricante, la normativa si la hubiere, especificaciones del proyecto y a las indicaciones de la dirección facultativa durante la ejecución de las obras.

El soporte

El soporte de la instalación de puesta a tierra de un edificio será por una parte el terreno ya sea el lecho del fondo de las zanjas de cimentación a una profundidad no menor de 80 cm, o bien el terreno propiamente dicho donde se hincarán picas, placas,

El soporte para el resto de la instalación sobre nivel de rasante, líneas principales de tierra y conductores de protección, serán los paramentos verticales u horizontales totalmente acabados o a falta de revestimiento, sobre los que se colocarán los conductores en montaje superficial o empotrados, aislados con tubos de PVC rígido o flexible respectivamente.

Compatibilidad

Los metales utilizados en la toma de tierra en contacto con el terreno deberán ser inalterables a la humedad y a la acción química del mismo.

Para un buen contacto eléctrico de los conductores, tanto con las partes metálicas y masas que se quieren poner a tierra como con el electrodo, dicho contacto debe disponerse limpio, sin humedad y en forma tal que no sea fácil que la acción del tiempo destruya por efectos electroquímicos las conexiones efectuadas. Así se protegerán los conductores con envolventes y/o pastas, si se estimase conveniente.

22.2 De la ejecución

Preparación

Se comprobará que la situación, el espacio y los recorridos de la instalación coinciden con el proyecto, principalmente la situación de las líneas principales de bajada a tierra, de las instalaciones y masas metálicas y en caso contrario se redefinirá por la dirección facultativa, se procederá al marcado por instalador autorizado de todos los componentes de la instalación en presencia de esta.

Durante la ejecución de la obra se realizará una puesta a tierra provisional que estará formada por un cable conductor que unirá las máquinas eléctricas y masas metálicas que no dispongan de doble aislamiento, y un conjunto de electrodos de picas.

Fases de ejecución

Al iniciarse las obras de cimentación del edificio se pondrá en el fondo de la zanja, a una profundidad no inferior a 80 cm, el cable conductor, formando una anillo cerrado exterior al perímetro del edificio, al que se conectarán los electrodo, hasta conseguir un valor mínimo de resistencia a tierra.

Una serie de conducciones enterradas, unirá todas las conexiones de puesta tierra situadas en el interior del edificio. Estos conductores irán conectados por ambos extremos al anillo y la separación entre dos de estos conductores no será inferior a 4 m.

Para la ejecución de los electrodos, en el caso de que se trate de elementos longitudinales hincados (picas) verticalmente, se realizará excavaciones para alojar las arquetas de conexión, se preparará la pica montando la punta de penetración y la cabeza protectora, se introducirá el primer tramo manteniendo verticalmente la pica con una llave, mientras se compruebe la verticalidad de la plomada, paralelamente se golpeará con una maza, enterrado el primer tramo de pica, se quitará la cabeza protectora y se enrosca el segundo tramo, enroscando de nuevo la cabeza protectora se vuelve a golpear; cada vez que se introduzca un nuevo tramo se medirá la resistencia a tierra. A continuación se debe soldar o fijar el collar de protección y una vez acabado el pozo de inspección se realizará la conexión del conductor de tierra con la pica.

Si los electrodos fueran elementos superficiales colocados verticalmente en el terreno, se realizará un hoyo y se colocará la placa verticalmente, con su arista superior a 50 cm como mínimo de la superficie del terreno, se recubrirá totalmente de tierra arcillosa y se regará, se realizará el pozo de inspección y la conexión entre la placa y el conductor de tierra con soldadura aluminotérmica.

Se ejecutarán las arquetas registrables en cuyo interior alojarán los puntos de puesta a tierra al que se suelda en un extremo la línea de enlace con tierra y en el otro la línea principal de tierra, mediante soldadura. La puesta a tierra se ejecutará sobre apoyos de material aislante.

La línea principal se ejecutará empotrada o en montaje superficial, aisladas con tubos de PVC, y las derivaciones de puesta a tierra con conducto empotrado aislado con PVC flexible, sus recorridos serán lo más cortos posibles y sin cambios bruscos de dirección y las conexiones de los conductores de tierra serán realizadas mediante dispositivos, con tornillos de aprieto u otros elementos de presión o con soldadura de alto punto de fusión.

Acabados

Para garantizar una continua y correcta conexión los contactos dispuestos limpios y sin humedad, se protegerán con envolventes o pastas.

Las rozas quedarán cubiertas de mortero o yeso, y enrasadas con el resto de la pared.

Control y aceptación

Controles durante la ejecución: puntos de observación.

Línea de enlace con tierra:

Unidad y frecuencia de inspección: cada elemento

- Conexiones.

Punto de puesta a tierra:

Unidad y frecuencia de inspección: cada elemento

- Conexiones.

Barra de puesta a tierra:

Unidad y frecuencia de inspección: cada elemento

- Fijación de la barra. Sección del conductor de conexión. Conexiones y terminales.

Línea principal de tierra:

Unidad y frecuencia de inspección: cada elemento

- Tipo de tubo protector. Diámetro. Fijación. Sección de conductor. Conexión.

Picas de puesta a tierra, en su caso:

Unidad y frecuencia de inspección: cada elemento

- Número y separación. Conexiones.

Arqueta de conexión:

Unidad y frecuencia de inspección: cada elemento

- La conexión de la conducción enterrada, registrable. Ejecución y disposición.



Pruebas de servicio:

Resistencia de puesta a tierra del edificio. Verificando los siguientes controles.

Unidad y frecuencia de inspección: una por instalación.

- La línea de puesta a tierra se empleará específicamente para ella misma, sin utilizar otras conducciones no previstas para tal fin.
- Comprobación de que la tensión de contacto es inferior a 24 V en locales húmedos y 50 V en locales secos, en cualquier masa del edificio.
- Comprobación de que la resistencia es menor de 10 ohmios.

### 22.3 Medición y abono

Los conductores de las líneas principales o derivaciones de la puesta a tierra se medirán y valorarán por metro lineal, incluso tubo de aislamiento y parte proporcional de cajas de derivación, ayudas de albañilería y conexiones.

El conductor de puesta a tierra se medirá y valorará por metro lineal, incluso excavación y relleno.

El resto de componentes de la instalación, como picas, placas, arquetas, . se medirán y valorarán por unidad, incluso ayudas y conexiones.

### 22.4 Mantenimiento.

#### Uso

Al usuario le corresponde ante una sequedad excesiva del terreno y cuando lo demande la medida de la resistividad del terreno, el humedecimiento periódico de la red bajo supervisión de personal cualificado.

#### Conservación

En la puesta a tierra de la instalación provisional cada 3 días se realizará una inspección visual del estado de la instalación.

Una vez al año se realizará la medida de la resistencia de tierra por personal cualificado, en los meses de verano coincidiendo con la época más seca, garantizando que el resto del año la medición sea mayor.

Si el terreno fuera agresivo para los electrodos, se revisarán estos cada 5 años con inspección visual. En el mismo plazo se revisarán las corrosiones de todas las partes visibles de la red.

Cada 5 años se comprobará el aislamiento de la instalación interior que entre cada conductor y tierra, y entre cada dos conductores no debe ser inferior a 250.000 ohmios.

#### Reparación. Reposición

Todas las operaciones sobre el sistema, de reparación y reposición, serán realizadas por personal especializado, que es aquel con el título de instalador electricista autorizado, y que pertenece a empresa con la preceptiva autorización administrativa.

Siempre que se revisen las instalaciones, se repararán los defectos encontrados y, en el caso que sea necesario, se repondrán las piezas que lo precisen.

## Artículo 22. Instalación de Telecomunicaciones.

### 23.1 Antenas

Instalación de la infraestructura común de Telecomunicaciones, para sistemas colectivos de captación, adaptación y distribución de señales de radiodifusión sonora y de televisión procedentes de emisiones terrestres o de satélite.

#### 23.1.1 De los componentes

Productos constituyentes

Equipo de captación.

- Mástil o torre y sus piezas de fijación, generalmente de acero galvanizado.

- Antenas para UHF, radio y satélite, y elementos anexos: soportes, anclajes, riostras. deberán ser de materiales resistentes a la corrosión o tratados convenientemente a estos efectos.

- Cable coaxial de tipo intemperie y en su defecto protegido adecuadamente.

- Conductor de puesta a tierra desde el mástil.

Equipamiento de cabecera.

- Canalización de enlace.

- Recintos (armario o cuarto) de instalación de telecomunicaciones superior (RITS).

- Equipo amplificador.

- Cajas de distribución.

- Cable coaxial

Red.

- Red de alimentación, red de distribución, red de dispersión y red interior del usuario, con cable coaxial, con conductor central de hilo de cobre, otro exterior con entramado de hilos de cobre, un dieléctrico intercalado entre ambos, y su recubrimiento exterior plastificado (tubo de protección), con registros principales.

- Punto de acceso al usuario. (PAU)

- Toma de usuario, con registros de terminación de red y de toma.

· Registros

Control y aceptación

Se realizará para todos los componentes de la instalación según las indicaciones iniciales del pliego sobre control y aceptación.

Todos los componentes de la instalación deberán recibirse en obra conforme a: la documentación del fabricante, normativa si la hubiere, especificaciones del proyecto y a las indicaciones de la dirección facultativa durante la ejecución de las obras.

En especial deberán ser sometidos a control de recepción los materiales reflejados en el punto 6 del anexo IV del Real Decreto 279/1999: arquetas de entrada y enlace, conductos, tubos, canaletas y sus accesorios, armarios de enlace registros principales, secundarios y de terminación de la red y toma.

El soporte



Para el equipo de captación, el soporte será todo muro o elemento resistente, situado en cubierta, a la que se pueda anclar mediante piezas de fijación el mástil aplomado, sobre el que se montaran las diferentes antenas. (no se recibirá en la impermeabilización de la terraza o su protección)

Para el equipamiento de cabecera, irá adosado o empotrado a un elemento soporte vertical del RITS en todo su contorno.

El resto de la instalación con su red de distribución, cajas de derivación y de toma, su soporte será los paramentos verticales u horizontales, ya sea discurriendo en superficie, sobre canaletas o galerías en cuyo caso los paramentos estarán totalmente acabados, o empotrados en los que se encontrarán estos a falta de revestimientos.

Compatibilidad

No se permite adosar el equipo de amplificación en los paramentos del cuarto de máquinas del ascensor.

Para mantener la compatibilidad electromagnética de la instalación, se tendrán en cuenta las especificaciones establecidas en el punto 7 del anexo IV del Real Decreto 279/1999, en cuanto a tierra local, interconexiones equipotenciales y apantallamiento y compatibilidad electromagnética entre sistemas en el interior de los recintos de telecomunicaciones.

### 23.1.2 De la ejecución

Preparación

Se comprobará que la situación, el espacio y los recorridos de la instalación coinciden con el proyecto, y en caso contrario se redefinirá por la dirección facultativa, se procederá al marcado por instalador autorizado de todos los componentes de la instalación en presencia de esta.

Al marcar el tendido (replanteo) de la instalación se tendrá en cuenta la separación mínima de este con respecto a otras instalaciones.

Fases de ejecución

Se fijará el mástil al elemento resistente de cubierta mediante piezas de fijación y aplomado, se unirán al mismo las antenas con sus elementos de fijación especiales, manteniendo distancia entre antenas no menor de 1 m, y colocando en la parte superior del mástil UHF y debajo FM si existe instalación de radiodifusión (independientes de las antenas parabólicas). La distancia de la última antena por debajo al muro o suelo no será menor de 1 m.

El cable coaxial se tenderá desde la caja de conexión de cada antena y discurriendo por el interior del mástil hasta el punto de entrada al inmueble a través de elemento pasamuros, a partir de aquí discurrirá la canalización de enlace formada por 4 tubos empotrados o superficiales de PVC o acero, fijados mediante grapas separadas como máximo 1 m. Se ejecutará el registro de enlace en pared. Se realizará conexión de puesta a tierra del mástil.

Ejecutado el RITS, se fijará el equipo de amplificación y distribución que se adosará o empotrará al paramento vertical en todo su contorno, se realizará la instalación eléctrica del recinto para los cuadros de protección y el alumbrado, su toma a tierra, y los sistemas de ventilación ya sea natural directa, forzada o mecánica. Al fondo se fijará el equipo amplificador y se conectará a la caja de distribución mediante cable coaxial y a la red eléctrica interior del edificio. El registro principal se instalará en la base de la misma vertical de la canalización principal, si excepcionalmente no pudiera ser así, se proyectará lo más próximo posible admitiéndose cierta curvatura, en ángulos no mayores de 90°, en los cables para enlazar con la canalización principal.

La canalización principal se ejecutará para edificios en altura empotrada mediante tubos de PVC rígido, galería vertical o canaleta. Si la canalización es horizontal, esta se ejecutará o bien enterrada o empotrada o irá superficial, mediante tubos o galerías en los que se alojarán, exclusivamente redes de telecomunicación.

Se colocarán los registros secundarios que se podrán ejecutar practicando en el muro o pared de la zona comunitaria un hueco, con las paredes del fondo y laterales enlucidas, y en el fondo se adaptará una placa de material aislante (madera o plástico) para sujetar con tornillos los elementos de conexión necesarios; quedando cerrado con tapa o puerta de plástico o metálica y con cerco metálico, o bien empotrando en el muro una caja de plástico o metálica, en el caso de canalización principal subterránea los registros secundarios se ejecutarán como arquetas de dimensiones mínimas 40x40x40 cm.

Se ejecutará la red de dispersión a través de tubos o canaletas, hasta llegar a los PAU y a la instalación interior del usuario, que se ejecutará con tubos de material plástico, corrugados o lisos, que irán empotrados por el interior de la vivienda hasta llegar las tomas de usuario.

Los tramos de instalación empotrada (verticales u horizontales), la anchura de las rozas no superará el doble de su profundidad, y cuando se dispongan rozas por las dos caras del tabique la distancia entre las mismas será como mínimo de 50 cm.

El cable se doblará en ángulos mayores de 90°.

Para tramos de la instalación mayores de 1,20 m y cambios de sección se intercalarán cajas de registro.

Los tubos-cable coaxial quedarán alojados dentro de la roza ejecutada, y penetrará el tubo de protección 5 mm en el interior de cada caja de derivación, que conectarán mediante el cable coaxial con las cajas de toma.

Las cajas de derivación se instalarán en cajas de registro en lugar fácilmente accesible y protegida de los agentes atmosféricos.

Se procederá a la colocación de los conductores, sirviendo de ayuda la utilización de guías impregnadas de componentes que hagan más fácil su deslizamiento por el interior.

En todos los tubos se dejará instalado un tubo guía que será de alambre de acero galvanizado de 2 mm de diámetro o cuerda plástica de 5 mm sobresaliendo 20 cm en los extremos de cada tubo.

Se realizará la conexión de los conductores a las regletas de empalme y distribución y a la conexión de mecanismos y equipos.

Acabado

Las antenas quedarán en contacto metálico directo con el mástil.

Se procederá al montaje de equipos y aparatos y a la colocación de las placas embellecedoras de los mecanismos.

Las rozas quedarán cubiertas de mortero o yeso y enrasadas con el resto de la pared.

Control y aceptación

Controles durante la ejecución: puntos de observación.

Equipo de captación:

Unidad y frecuencia de inspección: una por cada equipo.

- Anclaje y verticalidad del mástil.

- Situación de las antenas en el mástil.

Equipo de amplificación y distribución:

Unidad y frecuencia de inspección: una por cada equipo.

- Sujeción de armario de protección.

- Verificación de existencia de punto de luz y base y clavija para conexión del alimentador.

Unidad y frecuencia de inspección: una por cada equipo o caja.

- Fijación del equipo amplificador y de la caja de distribución.



- Conexión con la caja de distribución.

Canalización de distribución:

Unidad y frecuencia de inspección: una por derivación.

- Comprobación de la existencia de tubo de protección.

Cajas de derivación y de toma:

Unidad y frecuencia de inspección: una por planta.

- Conexiones con el cable coaxial.

- Altura de situación de la caja y adosado al paramento de la tapa.

Pruebas de servicio:

Uso de la instalación:

Unidad y frecuencia de inspección: una por toma, en presencia de instalador.

- Donde se comprueben los niveles de calidad para los servicios de radiodifusión sonora y de televisión establecidos en el Real Decreto 279/1999.

Conservación hasta la recepción de las obras

Se preservará de impactos mecánicos, así como del contacto con materiales agresivos, humedad y suciedad.

### 23.1.3 Medición y abono

La medición y valoración de la instalación de antenas, se realizara por metro lineal para los cables coaxiales, los tubos protectores... como longitudes ejecutadas con igual sección y sin descontar el paso por cajas si existieran y con la parte proporcional de codos o manguitos.

El resto de componentes de la instalación, como antenas, mástil, amplificador, cajas de distribución, derivación... se medirán y valoraran por unidad (Ud.) completa e instalada, incluso ayudas de albañilería.

### 23.1.4 Mantenimiento.

#### Uso

El usuario desde la azotea u otros puntos que no entrañen peligro deberá realizar inspecciones visuales de los sistemas de captación, para poder detectar problemas de corrosión de torre y mástil; pérdida de tensión en los vientos, desprendimiento parcial de antenas, goteras en la base de la torre...

No se podrá modificar la instalación, ni ampliar el número de tomas, sin estudio realizado por técnico competente.

#### Conservación

Cada 6 meses, realizar por el usuario una inspección visual, y con cualquier anomalía dar aviso al instalador competente, (revisión especial después de vendavales).

El mantenimiento será realizado por instalador competente de empresa responsable.

Cada año, por instalador competente revisar todo el sistema de captación, como reorientación de antenas y parábolas que se hayan desviado, reparación de preamplificadores de antenas terrestres, reparación de conversores de parábolas, sustitución de antenas u otro material dañado, cables, ajuste de la tensión de los vientos y de la presión de las tuercas y tornillos, imprimación de pintura antioxidante y reparación de la impermeabilización de los anclajes del sistema.

Además se comprobará la ganancia de señal en el amplificador, midiendo la señal a la entrada y salida del mismo.

#### Reparación. Reposición

Siempre que se revisen las instalaciones, se repararán los defectos encontrados y, en el caso que sea necesario, se repondrán las piezas que lo precisen.

## 23.2 Telecomunicaciones por cable

Instalación de la infraestructura común de Telecomunicaciones, destinada a proporcionar el acceso al servicio de telecomunicación por cable, desde la red de alimentación de los diferentes operadores del servicio hasta las tomas de los usuarios.

### 23.2.1 De los componentes

Productos constituyentes

\* Red de alimentación.

- Enlace mediante cable:

- Arqueta de entrada y registro de enlace.

- Canalización de enlace hasta recinto principal situado en el recinto de instalaciones de telecomunicaciones inferior (RITI), donde se ubica punto de interconexión.

- Enlace mediante medios radioeléctricos:

- Elementos de captación, situados en cubierta.

- Canalización de enlace hasta el recinto de instalaciones de telecomunicaciones superior (RITS)

- Equipos de recepción y procesado de dichas señales.

- Cables de canalización principal y unión con el RITI, donde se ubica el punto de interconexión en el recinto principal.

\* Red de distribución.

- Conjunto de cables (coaxiales) y demás elementos que van desde el registro principal situado en el RITI y, a través de las canalizaciones principal, secundaria e interior de usuario; y apoyándose en los registros secundarios y de terminación de la red, llega hasta los registros de toma de los usuarios.

\* Elementos de conexión.

- Punto de distribución final (interconexión)

- Punto de terminación de la red ( punto de acceso al usuario) de los servicios de difusión de televisión, el vídeo a la carta y vídeo bajo demanda. Este punto podrá ser, punto de conexión de servicios, una toma de usuario o un punto de conexión de una red privada de usuario.



La infraestructura común para el acceso a los servicios de telecomunicaciones por cable podrá no incluir inicialmente el cableado de la red de distribución, caso de incluirlo se tendrá en cuenta que desde el repartidor de cada operador, en el registro principal, partirá un cable para cada usuario que desee acceder a dicho operador (distribución en estrella).

Todas estas características y limitaciones se completarán con las especificaciones establecidas en el Anexo III del Real Decreto 279/1999.

Control y aceptación

Se realizará para todos los componentes de la instalación según las indicaciones iniciales del pliego sobre control y aceptación.

Todos los componentes de la instalación deberán recibirse en obra conforme a: la documentación del fabricante, normativa si la hubiere, especificaciones del proyecto y a las indicaciones de la dirección facultativa durante la ejecución de las obras.

En especial deberán ser sometidos a un control de recepción de materiales para cada caso, aquellos reflejados en el anexo III y en el punto 6 del anexo IV del Real Decreto 279/1999, arquetas de entrada y enlace, conductos, tubos, canaletas y sus accesorios, armarios de enlace registros principales, secundarios y de terminación de la red y toma.

El soporte

El soporte de la instalación serán todos los paramentos verticales y horizontales desde la red de alimentación hasta el punto de terminación de la misma, ya sea discurriendo en superficie, sobre canaletas o galerías en cuyo caso los paramentos estarán totalmente acabado, o a falta de revestimientos si son empotrados.

Compatibilidad

Para mantener la compatibilidad electromagnética de la instalación, le será de aplicación lo previsto, a este respecto, en el punto 7 del anexo IV del Real Decreto 279/1999, en cuanto a tierra local, interconexiones equipotenciales y apantallamiento y compatibilidad electromagnética entre sistemas en el interior de los recintos de telecomunicaciones.

Se evitará que los recintos de instalaciones de telecomunicaciones se encuentren en la vertical de canalizaciones o desagües, y se garantizará su protección frente a la humedad.

23.2.2 De la ejecución

Preparación

Se comprobará que la situación, el espacio y los recorridos de la instalación coinciden con el proyecto, y en caso contrario se redefinirá por la dirección facultativa, se procederá al marcado por instalador autorizado de todos los componentes de la instalación en presencia de esta.

Fases de ejecución

Se ejecutará la arqueta de entrada, con unas dimensiones mínimas de 800x700x820 mm, dispondrá de dos puntos para el tendido de cables, y en paredes opuestas la entrada de conductos, su tapa será de hormigón o fundición y estará provista de cierre de seguridad, se situará en muro de fachada o medianero según indicación de la compañía.

Se ejecutará la canalización externa hasta el punto de entrada general del inmueble con 2 conductos para TLCA (telecomunicación por cable), protegidos con tubos de PVC rígido de paredes interiores lisas, y fijadas al paramento mediante grapas, separadas 1 m como máximo y penetrando 4 mm en las cajas de empalme. Posteriormente se procederá al tendido de la canalización de enlace, con los registros intermedios que sean precisos (cada 30 m en canalización empotrada o superficial o cada 50 m en subterránea, o en puntos de intersección de dos tramos rectos no alineados), hasta el RITI. Esta canalización de enlace se podrá ejecutar por tubos de PVC rígido o acero, en número igual a los de la canalización externa o bien por canaletas, que alojarán únicamente redes de telecomunicación. En ambos casos podrá instalarse empotrada, en superficie o en canalizaciones subterráneas. En los tramos superficiales, los tubos se fijarán mediante grapas separadas como máximo 1 m. Se ejecutará el registro de enlace ya sea en pared o como arqueta. Se ejecutará el RITI, donde se fijará la caja del registro principal de TLCA, se fijará a los paramentos horizontales un sistema de escalerillas o canaletas horizontales para el tendido de los cables oportunos, se realizará la instalación eléctrica del recinto para los cuadros de protección y el alumbrado, su toma a tierra, y los sistemas de ventilación ya sea natural directa, forzada o mecánica. El registro principal, tendrá las dimensiones necesarias para albergar los elementos de derivación que proporcionan las señales a los distintos usuarios, se instalará en la base de la misma vertical de la canalización principal, si excepcionalmente no pudiera ser así, se proyectará lo más próximo posible admitiéndose cierta curvatura en los cables para enlazar con la canalización principal.

Se ejecutará para edificios en altura empotrada mediante tubos de PVC rígido, galería vertical o canaleta (2 para TLCA). Si la canalización es horizontal, esta se ejecutará o bien enterrada o empotrada o irá superficial, mediante tubos o galerías en los que se alojarán, exclusivamente redes de telecomunicación.

En la canalización principal se colocarán los registros secundarios que se podrán ejecutar practicando en el muro o pared de la zona comunitaria un hueco, con las paredes del fondo y laterales enlucidas, y en el fondo se adaptará una placa de material aislante (madera o plástico) para sujetar con tornillos de los elementos conexión necesarios; quedando cerrado con tapa o puerta de plástico o metálica y con cerco metálico para garantizar la indeformabilidad del conjunto, o bien empotrando en el muro una caja de plástico o metálica, en el caso de canalización principal subterránea los registros secundarios se ejecutarán como arquetas de dimensiones mínimas 40x40x40 cm.

Se ejecutará la red secundaria a través de tubos o canaletas, hasta llegar a la instalación interior del usuario, que se ejecutará con tubos de material plástico, corrugados o lisos, que irán empotrados por el interior de la vivienda, uniendo posteriormente los registros de terminación de la red con los distintos registros de toma para los servicios de difusión de televisión, el vídeo a la carta y vídeo bajo demanda.

Se procederá a la colocación de los conductores, sirviendo de ayuda la utilización de pasahilos (guías) impregnados de componentes que hagan más fácil su deslizamiento por el interior.

En todos los tubos se dejará instalado un tubo guía que será de alambre de acero galvanizado de 2 mm de diámetro o cuerda plástica de 5 mm sobresaliendo 20 cm en los extremos de cada tubo.

Se realizará la conexión de los conductores a las regletas de empalme y distribución y a la conexión de mecanismos y equipos.

En el caso de acceso radioeléctrico del servicio, se ejecutará también la unión entre el RITS (donde llega la señal a través de pasamuros desde el elemento de captación en cubierta) y el RITI desde donde se desarrolla la instalación como se indica anteriormente partiendo desde el registro principal.

Acabado

Se procederá al montaje de equipos y aparatos, y a la colocación de las placas embellecedoras de los mecanismos.

Las rozas quedarán cubiertas de mortero o yeso, y enrasadas con el resto de la pared.

Control y aceptación

Controles durante la ejecución: Puntos de observación.

\* Fijación de canalizaciones y de registros.

\* Profundidad de empotramientos.



- \* Penetración de tubos en las cajas.
- \* Enrase de tapas con paramentos.
- \* Situación de los distintos elementos, registros, elementos de conexión...

Pruebas de servicio:

- \* Prueba de señal de televisión analógica en el punto de terminación de la red.
- Unidad y frecuencia de inspección: una por toma, en presencia de instalador.
- Donde se compruebe las características de la misma según punto 4 del anexo III del Real Decreto 279/1999.
- \* Uso de la canalización:
- Unidad y frecuencia de inspección: 25% de los conductos.
- Existencia de hilo guía.

\* Normativa de obligado cumplimiento:

- Infraestructuras comunes en los edificios para el Acceso a los Servicios de Telecomunicación.
- Reglamento regulador de la Infraestructuras comunes de telecomunicaciones para el acceso a los servicios de telecomunicación en el interior de edificios y de la actividad de instalación de equipos y sistemas de telecomunicaciones.
- Normas para la instalación de antenas colectivas de radiodifusión en frecuencia modulada y televisión.
- Instalación de inmuebles de sistemas de distribución de la señal de televisión por cable.
- Distribución de señal de televisión por cable y televisión en circuito cerrado.
- Reglamento Electrotécnico de Baja Tensión.

Conservación hasta la recepción de las obras

Se preservará de impactos mecánicos, así como del contacto con materiales agresivos, humedad y suciedad.

#### 23.2.3 Medición y abono

La medición y valoración de la instalación de televisión por cables, se realizará por metro lineal para los cables, los tubos protectores...como longitudes ejecutadas con igual sección, y sin descontar el paso por cajas si existieran, y con la parte proporcional de codos o manguitos.

El resto de componentes de la instalación, como arquetas, registros, tomas de usuario... se medirán y valoraran por unidad completa e instalada, incluso ayudas de albañilería.

#### 23.2.4 Mantenimiento.

##### Uso

En el caso de la existencia de elementos de captación de señales radioeléctricas, realizar inspecciones visuales de posibles problemas en el sistema de captación, como corrosión, pérdida de tensión en los vientos, desprendimiento parcial...

En instalaciones colectivas, mantener limpios y despejados los recintos de la instalación, así como los patinillos y canaladuras previstos para telecomunicaciones, sin que puedan ser utilizados por otros usos diferentes.

Comprobar la buena recepción de las emisoras y canales disponibles. Procurar el buen estado de las tomas de señal.

##### Conservación

En el caso de existencia de elementos de captación de señales radioeléctricas, cada 6 meses, realizar por el usuario una inspección visual, y con cualquier anomalía dar aviso al instalador competente, (revisión especial después de vendavales) y una revisión anual por personal cualificado de todo el sistema de captación, con atención prioritaria sobre todo lo que implique un riesgo de desprendimiento.

El usuario dará aviso sin fecha definida de cualquier anomalía en el correcto funcionamiento del sistema.

El personal cualificado, comprobará una vez al año, con una revisión general, los niveles de la señal a la salida del recinto principal y en las tomas de usuario correspondientes, y cada 6 meses comprobará la sintonía de los canales, con realización de ajustes y reparaciones pertinentes.

##### Reparación. Reposición

Siempre que se revisen las instalaciones, se repararán los defectos encontrados y, en el caso que sea necesario, se repondrán las piezas que lo precisen.

### 23.3 Telefonía

Instalación de la infraestructura común de Telecomunicaciones, para permitir el acceso al servicio de telefonía al público, desde la comitada de la compañía suministradora hasta cada toma de los usuarios de teléfono o red digital de servicios integrados (RDSI).

#### 23.3.1 De los componentes

Productos constituyentes

Red de alimentación.

- Enlace mediante cable:
  - Arqueta de entrada y registro de enlace.
  - Canalización de enlace hasta recinto principal situado en el recinto de instalaciones de telecomunicaciones inferior (RITI), donde se ubica punto de interconexión.
  - Enlace mediante medios radioeléctricos:
  - Elementos de captación, situados en cubierta.
  - Canalización de enlace hasta el recinto de instalaciones de telecomunicaciones superior (RITS)
  - Equipos de recepción y procesado de dichas señales.
  - Cables de canalización principal y unión con el RITI, donde se ubica el punto de interconexión en el recinto principal.
- Red de distribución.



- Conjunto de cables multipares (pares sueltos hasta 25) desde el punto de interconexión en el RITI hasta los registros secundarios. Dichos cables estarán cubiertos por una cinta de aluminio lisa y una capa continua de plástico de características ignífugas, cuando la red de distribución se considera exterior, la cubierta de los cables será una cinta de aluminio-copolímero de etileno y una capa continua de polietileno colocada por extrusión para formar un conjunto totalmente estanco.

Red de dispersión.

- Conjunto de pares individuales (cables de acometida interior) y demás elementos que parten de los registros secundarios o punto de distribución hasta los puntos de acceso al usuario (PAU), en los registros de terminación de la red para TB+RSDI (telefonía básica + líneas RSDI). Serán uno o dos pares cuya cubierta estará formada por una capa continua de características ignífugas. En el caso que la red de dispersión sea exterior la cubierta estará formada por una malla de alambre de acero, colocada entre dos capas de plástico de características ignífugas.

Red interior de usuario.

- Cables desde los PAU hasta las bases de acceso de terminal situados en los registros de toma. Serán uno o dos pares cuya cubierta estará formada por una capa continua de características ignífugas. Cada par estará formado por conductores de cobre electrolítico puro de calibre no inferior a 0,50 mm de diámetro, aislado por una capa continua de plástico coloreada según código de colores, para viviendas unifamiliares esta capa será de polietileno.

· Elementos de conexión: puntos de interconexión, de distribución, de acceso al usuario y bases de acceso terminal.

· Regletas de conexión.

Todas estas características y limitaciones se completarán con las especificaciones establecidas en el Anexo II del Real Decreto 279/1999, al igual que los requisitos técnicos relativos a las ICT para la conexión de una red digital de servicios integrados (RDSI) en el caso que esta exista.

Control y aceptación

Se realizará para todos los componentes de la instalación según las indicaciones iniciales del pliego sobre control y aceptación.

Todos los componentes de la instalación deberán recibirse en obra conforme a: la documentación del fabricante, normativa si la hubiere, especificaciones del proyecto y a las indicaciones de la dirección facultativa durante la ejecución de las obras.

En especial deberán ser sometidos a un control de recepción de materiales para cada caso, aquellos reflejados en el anexo II y en el punto 6 del anexo IV del Real Decreto 279/1999, arquetas de entrada y enlace, conductos, tubos, canaletas y sus accesorios, armarios de enlace registros principales, secundarios y de terminación de la red y toma.

El soporte

El soporte de la instalación serán todos los paramentos verticales y horizontales desde la red de alimentación hasta el punto de terminación de la misma, ya sea discurriendo en superficie, sobre canaletas u galerías en cuyo caso los paramentos estarán totalmente acabado, o a falta de revestimientos si son empotrados.

Compatibilidad

Para mantener la compatibilidad electromagnética de la instalación, se tendrán en cuenta las especificaciones establecidas en el punto 8, Anexo II del Real Decreto 279/1999, en cuanto a accesos y cableado, interconexiones potenciales y apantallamiento, descargas atmosféricas, conexiones de una RSDI con otros servicios, y lo establecido en punto 7 del anexo IV del mismo decreto, en cuanto a tierra local, interconexiones equipotenciales y apantallamiento y compatibilidad electromagnética entre sistemas en el interior de los recintos de telecomunicaciones.

23.3.2 De la ejecución

Preparación

Se comprobará que la situación, el espacio y los recorridos de la instalación coinciden con el proyecto, y en caso contrario se redefinirá por la dirección facultativa, se procederá al marcado por instalador autorizado de todos los componentes de la instalación en presencia de esta.

Fases de ejecución

Se ejecutará la arqueta de entrada, con unas dimensiones mínimas de 800x700x820 mm, dispondrá de dos puntos para el tendido de cables, y en paredes opuestas la entrada de conductos, su tapa será de hormigón o fundición y estará provista de cierre de seguridad, se situará en muro de fachada o medianero según indicación de la compañía.

Se ejecutará la canalización externa hasta el punto de entrada general del inmueble con 4 conductos para TB+1 conducto para RSDI, protegidos con tubos de PVC rígido de paredes interiores lisas, y fijadas al paramento mediante grapas, separadas 1 m como máximo y penetrando 4 mm en las cajas de empalme. Posteriormente se procederá al tendido de la canalización de enlace, con los registros intermedios que sean precisos (cada 30 m en canalización empotrada o superficial o cada 50 m en subterránea, o en puntos de intersección de dos tramos rectos no alineados), hasta el RITI. Esta canalización de enlace se podrá ejecutar por tubos de PVC rígido o acero, en número igual a los de la canalización externa o bien por canaletas, que alojarán únicamente redes de telecomunicación. En ambos casos podrá instalarse empotradas, en superficie o en canalizaciones subterráneas, en los tramos superficiales, los tubos se fijarán mediante grapas separadas como máximo 1 m. Se ejecutará el registro de enlace ya sea en pared o como arqueta.

Ejecutado el RITI, se fijará la caja del registro principal de TB+RSDI, y a los paramentos horizontales un sistema de escalerillas o canaletas horizontales para el tendido de los cables oportunos, se realizará la instalación eléctrica del recinto para los cuadros de protección y el alumbrado, su toma a tierra, y los sistemas de ventilación ya sea natural directa, forzada o mecánica. El registro principal, se ejecutará con las dimensiones adecuadas para alojar las regletas del punto de interconexión, así como la colocación de las guías y soportes necesarios para el encaminamiento de cables y puentes, se instalará en la base de la misma vertical de la canalización principal, si excepcionalmente no pudiera ser así, se proyectará lo más próximo posible admitiéndose cierta curvatura en los cables para enlazar con la canalización principal.

La canalización principal se ejecutará para edificios en altura empotrada mediante tubos de PVC rígido, galería vertical o canaleta (1 para TB+RSDI). Si la canalización es horizontal, esta se ejecutará o bien enterrada o empotrada o irá superficial, mediante tubos o galerías en los que se alojarán, exclusivamente redes de telecomunicación.

Se colocarán los registros secundarios que se podrán ejecutar practicando en el muro o pared de la zona comunitaria un hueco, con las paredes del fondo y laterales enlucidas, y en el fondo se adaptará una placa de material aislante (madera o plástico) para sujetar con tornillos los elementos de conexión necesarios; quedando cerrado con tapa o puerta de plástico o metálica y con cerco metálico, o bien empotrando en el muro una caja de plástico o metálica, en el caso de canalización principal subterránea los registros secundarios se ejecutarán como arquetas de dimensiones mínimas 40x40x40 cm.

Se ejecutará la red de dispersión a través de tubos o canaletas, hasta llegar a los PAU y a la instalación interior del usuario, que se ejecutará con tubos de material plástico, corrugados o lisos, que irán empotrados por el interior de la vivienda; hasta llegar a los puntos de interconexión, de distribución, de acceso al usuario y bases de acceso terminal.

Se procederá a la colocación de los conductores, sirviendo de ayuda la utilización de pasahilos (guías) impregnados de componentes que hagan más fácil su deslizamiento por el interior.



En todos los tubos se dejará instalado un tubo guía que será de alambre de acero galvanizado de 2 mm de diámetro o cuerda plástica de 5 mm sobreesaliendo 20 cm en los extremos de cada tubo.

Se realizará la conexión de los conductores a las regletas de empalme y distribución y a la conexión de mecanismos y equipos.

En el caso de acceso radioeléctrico del servicio, se ejecutará también la unión entre las RITS (donde llega la señal a través de pasamuros desde el elemento de captación en cubierta) y RITI desde donde se desarrolla la instalación como se indica anteriormente partiendo desde el registro principal.

Acabado

Se procederá al montaje de equipos y aparatos, y a la colocación de las placas embellecedoras de los mecanismos.

Las rozas quedarán cubiertas de mortero o yeso, y enrasadas con el resto de la pared.

Control y aceptación

Controles durante la ejecución: puntos de observación.

Fijación de canalizaciones y de registros.

Profundidad de empotramientos.

Penetración de tubos en las cajas.

Enrase de tapas con paramentos.

Situación de los distintos elementos, registros, elementos de conexión.

Pruebas de servicio:

Requisitos eléctricos:

Unidad y frecuencia de inspección: una por toma, en presencia de instalador.

- Según punto 6 anexo II del Real Decreto 279/1999.

Uso de la canalización:

Unidad y frecuencia de inspección: 25% de los conductos.

- Existencia de hilo guía.

Conservación hasta la recepción de las obras

Se preservará de impactos mecánicos, así como del contacto con materiales agresivos, humedad y suciedad.

23.3.3 Medición y abono

La medición y valoración de la instalación de telefonía, se realizará por metro lineal para los cables, los tubos protectores como longitudes ejecutadas con igual sección y sin descontar el paso por cajas si existieran, y con la parte proporcional de codos o manguitos y accesorios.

El resto de componentes de la instalación, como arquetas, registros, tomas de usuario... se medirán y valorarán por unidad completa e instalada, incluso ayudas de albañilería.

23.3.4 Mantenimiento.

**Uso**

En el caso de la existencia de elementos de captación de señales radioeléctricas, realizar inspecciones visuales de posibles problemas en el sistema de captación, como corrosión, pérdida de tensión en los vientos, desprendimiento parcial...

En instalaciones colectivas, mantener limpios y despejados los recintos de la instalación, así como los patinillos y canaladuras previstos para telecomunicaciones, sin que puedan ser utilizados por otros usos diferentes.

Comprobar la buena comunicación entre interlocutores y procurar el buen estado de las tomas de señal. Ante cualquier anomalía dar aviso al operador del que se depende, descartando el problema en la línea con la central o en el punto de terminación de la red, solicitar los servicios de personal cualificado para la red interior y sus terminales.

**Conservación**

En el caso de existencia de elementos de captación de señales radioeléctricas, cada 6 meses, realizar por el usuario una inspección visual, y con cualquier anomalía dar aviso al instalador competente (revisión especial después de vendavales) y una revisión anual por personal cualificado de todo el sistema de captación, con atención prioritaria sobre todo lo que implique un riesgo de desprendimiento.

El usuario dará aviso de cualquier anomalía en el correcto funcionamiento del sistema.

El personal cualificado, deberá realizar una revisión anual general de la instalación tanto de las redes comunes como de la red interior.

**Reparación. Reposición**

Siempre que se revisen las instalaciones, se repararán los defectos encontrados y, en el caso que sea necesario, se repondrán las piezas que lo precisen.

**Artículo 23. Impermeabilizaciones.**

Materiales o productos que tienen propiedades protectoras contra el paso del agua y la formación de humedades interiores.

Estos materiales pueden ser imprimadores o pinturas, para mejorar la adherencia del material impermeabilizante con el soporte o por sí mismos, láminas y placas.

24.1 De los componentes

Productos constituyentes

· Imprimadores:

Podrán ser bituminosos (emulsiones asfálticas o pinturas bituminosas de imprimación), polímeros sintéticos (poliuretanos, epoxi-poliuretano, epoxi-silicona, acrílicos, emulsiones de estireno-butadieno, epoxi-betún, poliéster...) o alquitrán-brea (alquitrán con resinas sintéticas...).

· Láminas:



Podrán ser láminas bituminosas (de oxiasfalto, de oxiasfalto modificado, de betún modificado, láminas extruídas de betún modificado con polímeros, láminas de betún modificado con plastómeros, placas asfálticas, láminas de alquitrán modificado con polímeros), plásticas (policloruro de vinilo, polietileno de alta densidad, polietileno clorado, polietileno clorosulfonado) o de cauchos (butilo, etileno propileno dieno monómero, cloropreno...).

Control y aceptación

Según las indicaciones iniciales del pliego sobre el control y la aceptación de los componentes, el control que podrá llegar a realizarse sobre estos, se expone a continuación. Cuando proceda hacer ensayos para la recepción de los productos, según su utilización, estos podrán ser los que se indican, además de la comprobación de la documentación de suministro en todos los casos.

Los imprimadores deberán llevar en el envase del producto sus incompatibilidades y el intervalo de temperaturas en el que debe ser aplicado. En la recepción del material debe controlarse que toda la partida suministrada sea del mismo tipo. Si durante el almacenamiento las emulsiones asfálticas se sedimentan, deben poder adquirir su condición primitiva mediante agitación moderada.

Las láminas y el material bituminoso deberán llevar, en la recepción en obra, una etiqueta identificativa indicando la clase de producto, el fabricante, las dimensiones y el peso neto por metro cuadrado. Dispondrán de SELLO INCE-AENOR y de homologación MICT.

Ensayos (según normas UNE):

· Cada suministro y tipo.

· Identificación y composición de las membranas, dimensiones y masa por unidad de área, resistencia al calor y pérdida por calentamiento, doblado y desdoblado, resistencia a la tracción y alargamiento de rotura, estabilidad dimensional, composición cuantitativa y envejecimiento artificial acelerado.

· En plásticos celulares destinados a la impermeabilización de cerramientos verticales, horizontales y de cubiertas: dimensiones y tolerancias y densidad aparente cada 1.000 m<sup>2</sup> de superficie o fracción.

Si el producto posee un Distintivo de Calidad homologado por el Ministerio de Fomento, la dirección facultativa puede simplificar la recepción, reduciéndola a la identificación del material cuando éste llegue a obra.

El soporte

El soporte deberá tener una estabilidad dimensional para que no se produzcan grietas, debe ser compatible con la impermeabilización a utilizar y con la pendiente adecuada.

El soporte deberá estar limpio, seco y exento de roturas, fisuras, resaltes u oquedades

Compatibilidad

Deberá utilizarse una capa separadora cuando puedan existir alteraciones de los paneles de aislamiento al instalar las membranas impermeabilizantes o al instalarse los impermeabilizantes sobre un soporte incompatible. Podrán ser fieltros de fibra de vidrio o de poliéster, láminas de PVC con fieltro de poliéster, etc.

No deberán utilizarse en la misma membrana materiales a base de betunes asfálticos y másticos de alquitrán modificado, oxiasfalto o láminas de oxiasfalto con láminas de betún plastómero que no sean específicamente compatibles con aquellas.

Se evitará el contacto entre láminas de policloruro de vinilo plastificado y betunes asfálticos (emulsiones, láminas, aislamientos con asfaltos o restos de anteriores impermeabilizaciones asfálticas), salvo que el PVC esté especialmente formulado para ser compatible con el asfalto.

Se evitará el contacto entre láminas de policloruro de vinilo plastificado y las espumas rígidas de poliestireno (expandido o extruído), así como el contacto entre láminas de policloruro de vinilo plastificado y las espumas rígidas de poliuretano (en paneles o proyectado).

Se evitará el contacto de las láminas impermeabilizantes bituminosas, de plásticos o de caucho, con petróleos, aceites, grasas, disolventes en general y especialmente con sus disolventes específicos.

#### 24.2 De la ejecución

Preparación

Se seguirán las instrucciones indicadas por cada fabricante para la manipulación y colocación de los impermeabilizantes.

No deben realizarse trabajos de impermeabilización cuando las condiciones climatológicas puedan resultar perjudiciales, en particular cuando esté nevando o el soporte esté mojado o cuando sople viento fuerte. Tampoco deben realizarse trabajos cuando la temperatura no sea la adecuada para la correcta utilización de cada material.

Fases de ejecución

En cubiertas, siempre que sea posible, la membrana impermeable debe independizarse del soporte y de la protección. Sólo debe utilizarse la adherencia total de la membrana cuando no sea posible garantizar su permanencia en la cubierta ya sea frente a succiones del viento o cuando las pendientes son superiores al 5%; si la pendiente es superior al 15% se utilizará el sistema clavado.

Cuando se precise una resistencia a punzonamiento se emplearán láminas armadas, estas aumentan la sensibilidad térmica de las láminas, por lo que es recomendable para especiales riesgos de punzonamiento recurrir a capas protectoras antipunzonantes en lugar de armar mucho las láminas.

Las láminas de PVC sin refuerzo deben llevar una fijación perimetral al objeto de contener las variaciones dimensionales que sufre este material.

Las láminas de PVC en cubiertas deberán instalarse con pendientes del 2% y se evitará que elementos sobresalientes detengan el curso del agua hacia el sumidero. Sólo podrán admitirse cubiertas con pendiente 0%, en sistemas de impermeabilización con membranas de PVC constituidos por láminas cuya resistencia a la migración de plastificante sea igual o inferior al 2% y que además sean especialmente resistentes a los microorganismos y al ataque y perforación de las raíces.

En la instalación de láminas prefabricadas de caucho no se hará uso de la llama, las juntas irán contrapeadas, con un ancho inferior a 6 mm y empleando fijaciones mecánicas.

Acabados

El aislamiento irá protegido con los materiales necesarios para que no se deteriore con el paso del tiempo. El recubrimiento o protección del aislamiento se hará de tal manera que este quede firme y lo haga duradero.

Control y aceptación

Se verificarán las soldaduras y uniones de las láminas.

#### 24.3 Medición y abono

Metro cuadrado de material impermeabilizante totalmente colocado, incluso limpieza previa del soporte, imprimación, mermas y solapos.

#### 24.4 Mantenimiento

Uso

No se colocarán elementos que perforen la impermeabilización, como antenas, mástiles, aparatos de aire



acondicionado, etc.

#### **Conservación**

Se eliminará cualquier tipo de vegetación y de los materiales acumulados por el viento.

En cubiertas, se retirarán, periódicamente, los sedimentos que puedan formarse por retenciones ocasionales de agua.

Se conservarán en buen estado los elementos de albañilería relacionados con el sistema de estanquidad.

Se comprobará la fijación de la impermeabilización al soporte en la cubiertas sin protección pesada.

Los daños producidos por cualquier causa, se repararán inmediatamente.

Si el material de protección resultara dañado como consecuencia de circunstancias imprevistas y se produjeran filtraciones, o se estancara el agua de lluvia, deberán repararse inmediatamente los desperfectos.

#### **Reparación. Reposición**

Las reparaciones deberán realizarse por personal especializado.

#### **Artículo 24. Aislamiento Termoacústico.**

Materiales que por sus propiedades sirven para impedir o retardar la propagación del calor, frío, y/o ruidos.

El aislamiento puede ser, por lo tanto, térmico, acústico o termoacústico.

Para ello se pueden utilizar diferentes elementos rígidos, semirrígidos o flexibles, granulares, pulverulentos o pastosos. Así se pueden distinguir las coquillas (aislamiento de conductos), las planchas rígidas o semirrígidas, las mantas flexibles y los rellenos.

##### **25.1 De los componentes**

Productos constituyentes

· Elemento para el aislamiento:

Los materiales para el aislamiento se pueden diferenciar por su forma de presentación. A estos efectos de considerar los aislantes rígidos (poliestireno expandido, vidrio celular, lanas de vidrio revestidas con una o dos láminas de otro material,...); coquillas, semirrígidos y flexibles (lanas de vidrio aglomerado con material sintético, lanas de roca aglomerada con material industrial, poliuretano, polietileno,...); granulares o pulverulentos (agregados de escoria, arcilla expandida, diatomeas, perlita expandida,...); y finalmente los pastosos que se conforman en obra, adoptando este aspecto en primer lugar para pasar posteriormente a tener las características de rígido o semirrígido (espuma de poliuretano hecha in situ, espumas elastoméricas, hormigones celulares, hormigones de escoria expandida,...).

· Fijación:

Cuando se requieran, las fijaciones de los elementos para el aislamiento serán según aconseje el fabricante. Para ello se podrá utilizar un material de agarre (adhesivos o colas de contacto o de presión, pegamentos térmicos,...) o sujeciones (fleje de aluminio, perfiles laterales, clavos inoxidables con cabeza de plástico, cintas adhesivas,...).

Control y aceptación

Según las indicaciones iniciales del pliego sobre el control y la aceptación de los componentes, el control que podrá llegar a realizarse sobre estos, se expone a continuación. Cuando proceda hacer ensayos para la recepción de los productos, según su utilización, estos podrán ser los que se indican, además de la comprobación de la documentación de suministro en todos los casos.

· Etiqueta identificativa indicando la clase de producto, el tipo y los espesores.

· Los materiales que vengan avalados por Sellos o Marcas de Calidad deberán tener la garantía por parte del fabricante del cumplimiento de los requisitos y características mínimas exigidas en el DB-HE 1 del CTE, por lo que podrá realizarse su recepción sin necesidad de efectuar comprobaciones o ensayos.

· Las unidades de inspección estarán formadas por materiales aislantes del mismo tipo y proceso de fabricación, con el mismo espesor en el caso de los que tengan forma de placa o manta.

· Las fibras minerales llevarán SELLO INCE y ASTM-C-167 indicando sus características dimensionales y su densidad aparente. Los plásticos celulares (poliestireno, poliuretano, etc.) llevarán SELLO INCE.

- Ensayos (según normas UNE):

Para fibras minerales: conductividad térmica.

Para plásticos celulares: dimensiones, tolerancias y densidad aparente con carácter general según las normas UNE correspondientes. Cuando se empleen como aislamiento térmico de suelos y en el caso de cubiertas transitables, se determinará su resistencia a compresión y conductividad térmica según las normas UNE.

Los hormigones celulares espumosos requerirán SELLO-INCE indicando su densidad en seco. Para determinar la resistencia a compresión y la conductividad térmica se emplearán los ensayos correspondientes especificados en las normas ASTM e ISO correspondientes.

Estas características se determinarán cada 1.000 metros cuadrados de superficie o fracción, en coquillas cada 100 m o fracción y en hormigones celulares espumosos cada 500 metro cuadrado o fracción.

El soporte

Estarán terminados los paramentos de aplicación.

El soporte deberá estar limpio, seco y exento de roturas, fisuras, resaltes u oquedades.

Compatibilidad

Las espumas rígidas en contacto con la acción prolongada de las algunas radiaciones solares, conducen a la fragilidad de la estructura del material expandido.

Deberá utilizarse una capa separadora cuando puedan existir alteraciones de los paneles de aislamiento al instalar las membranas impermeabilizantes.

Podrán ser fieltros de fibra de vidrio o de poliéster.

##### **25.2 De la ejecución**

Preparación

Se seguirán las instrucciones indicadas por cada fabricante para la manipulación y colocación de los materiales.

Los materiales deberán llegar a la obra embalados y protegidos.

Fases de ejecución

El aislamiento debe cubrir toda la superficie a aislar y no presentará huecos, grietas, o descuelgues y tendrá un espesor uniforme.



Deberán quedar garantizadas la continuidad del aislamiento y la ausencia de puentes térmicos y/o acústicos, para ello se utilizarán las juntas o selladores y se seguirán las instrucciones del fabricante o especificaciones de proyecto.

En la colocación de coquillas se tendrá en cuenta:

- En tuberías y equipos situados a la intemperie, las juntas verticales se sellarán convenientemente.
- El aislamiento térmico de redes enterradas deberá protegerse de la humedad y de las corrientes de agua subterráneas o escorrentías.
- Las válvulas, bridas y accesorios se aislarán preferentemente con casquetes aislantes desmontables de varias piezas, con espacio suficiente para que al quitarlos se puedan desmontar aquellas.

Acabados

El aislamiento irá protegido con los materiales necesarios para que no se deteriore con el paso del tiempo. El recubrimiento o protección del aislamiento se hará de tal manera que este quede firme y lo haga duradero.

Control y aceptación

Deberá comprobarse la correcta colocación del aislamiento térmico, su continuidad y la inexistencia de puentes térmicos en capialzados, frentes de forjado y soportes, según las especificaciones de proyecto o director de obra.

Se comprobará la ventilación de la cámara de aire su la hubiera.

25.3 Medición y abono

Metro cuadrado de planchas o paneles totalmente colocados, incluyendo sellado de las fijaciones en el soporte, en el caso que sean necesarias.

Metro cúbico de rellenos o proyecciones.

Metro lineal de coquillas.

25.4 Mantenimiento.

**Uso**

Se comprobará el correcto estado del aislamiento y su protección exterior en el caso de coquillas para la calefacción, burletes de aislamiento de puertas y ventanas y cajoneras de persianas.

**Conservación**

No se someterán a esfuerzos para los que no han sido previstos.

Los daños producidos por cualquier causa, se repararán inmediatamente.

**Reparación. Reposición**

Deberán ser sustituidos por otros del mismo tipo en el caso de rotura o falta de eficacia.

## **Artículo 25. Cubiertas.**

Cubierta inclinada, no ventilada, invertida y sobre forjado inclinado.

26.1 De los componentes

Productos constituyentes

- Impermeabilización: es recomendable su utilización en cubiertas con baja pendiente o cuando el solapo de las tejas sea escaso, y en cubiertas expuestas al efecto combinado de lluvia y viento.
- Aislamiento térmico: es recomendable la utilización de paneles rígidos con un comportamiento a compresión tal, que presenten una deformación menor o igual al 5% bajo una carga de 40 kPa, según UNE EN 826; salvo que queden protegidos con capa auxiliar, en cuyo caso, además de los referidos, podrán utilizarse otros paneles o mantas minerales, preferentemente de baja higroscopicidad
- Tejado: el tejado podrá realizarse con tejas cerámicas o de hormigón, placas conformadas, pizarras...
- Elementos de recogida de aguas: canalones, bajantes,... puede ser recomendable su utilización en función del emplazamiento del faldón; estos podrán ser vistos u ocultos.
- Morteros, rastreles de madera o metálicos, fijaciones,...

Control y aceptación

Según las indicaciones iniciales del pliego sobre el control y la aceptación de los componentes, el control que podrá llegar a realizarse sobre estos, se expone a continuación. Cuando proceda hacer ensayos para la recepción de los productos, según su utilización, estos podrán ser los que se indican, además de la comprobación de la documentación de suministro en todos los casos.

· Impermeabilización con láminas o material bituminoso:

- Identificación: clase de producto, fabricante, dimensiones, peso mínimo neto/m<sup>2</sup>.

- La compatibilidad de productos.

- Distintivos. Sello INCE-AENOR. Homologación MICT.

- Ensayos. Composición de membranas, dimensión y masa por unidad de área, resistencia al calor y pérdida por calentamiento y capacidad de plegado, resistencia a la tracción y alargamiento en rotura, estabilidad dimensional, composición cuantitativa y envejecimiento artificial acelerado, con carácter general. Cuando se empleen plásticos celulares se determinarán las dimensiones y tolerancias, la densidad aparente, la resistencia a compresión y la conductividad térmica.

- Lotes: cada suministro y tipo en caso de láminas, cada 300 m<sup>2</sup> en materiales bituminosos, y 1000 m<sup>2</sup> de superficie o fracción cuando se empleen plásticos celulares.

· Aislamiento térmico:

- Identificación: clase de producto, fabricante y espesores.

- Distintivos. Sello INCE-AENOR. Homologación MICT.

- Ensayos. Determinación de las dimensiones y tolerancias resistencia a compresión, conductividad térmica y la densidad aparente. Para lanas minerales, las características dimensionales y la densidad aparente.

- Lotes: 1000 m<sup>2</sup> de superficie o fracción.

· Tejado:

- Identificación: clase de producto, fabricante y dimensiones.

- Tejas cerámicas o de cemento.

- Distintivo de calidad: Sello INCE.



- Ensayos (según normas UNE): con carácter general, características geométricas, resistencia a la flexión, resistencia a impacto y permeabilidad al agua. Cuando se utilicen en las zonas climáticas X, Y se realizará asimismo el correspondiente ensayo a la heladicidad.
  - Lotes: 10.000 tejas o fracción por tipo.
  - Placas de fibrocemento. (onduladas, nervadas y planas)
  - Identificación: clase de producto, fabricante y dimensiones.
  - Ensayos (según normas UNE): características geométricas, masa volumétrica aparente, estanquidad y resistencia a flexión. Cuando se utilicen en las zonas climáticas X, Y se realizará asimismo el correspondiente ensayo a la heladicidad.
  - El resto de componentes de la instalación, como los elementos de recogida de aguas, deberán recibirse en obra conforme a: la documentación del fabricante, la normativa si la hubiere, especificaciones del proyecto y a las indicaciones de la dirección facultativa durante la ejecución de las obras.
- El soporte
- El forjado garantizará la estabilidad, con flecha mínima, al objeto de evitar el riesgo de estancamiento de agua.
- Su constitución permitirá el anclaje mecánico de los rastreles.
- Compatibilidad
- No se utilizará el acero galvanizado en aquellas cubiertas en las que puedan existir contactos con productos ácidos y alcalinos; o con metales, excepto con el aluminio, que puedan formar pares galvánicos. Se evitará, por lo tanto, el contacto con el acero no protegido a corrosión, yeso fresco, cemento fresco, maderas de roble o castaño, aguas procedentes de contacto con cobre.
- Podrá utilizarse en contacto con aluminio: plomo, estaño, cobre estañado, acero inoxidable, cemento fresco (sólo para el recibido de los remates de paramento); si el cobre se encuentra situado por debajo del acero galvanizado, podrá aislarse mediante una banda de plomo.
- ## 26.2 De la ejecución
- ### Preparación
- La superficie del forjado debe ser uniforme, plana, estar limpia y carecer de cuerpos extraños para la correcta recepción de la impermeabilización. Se comprobará la pendiente de los faldones.
- ### Fases de ejecución
- Se suspenderán los trabajos cuando llueva, nieve o la velocidad del viento sea superior a 50 km/h. En este último caso se retirarán los materiales y herramientas que puedan desprenderse. Si una vez realizados los trabajos se dan estas condiciones, se revisarán y asegurarán las partes realizadas.
- Impermeabilización:
- Cuando se decida la utilización de membrana asfáltica como impermeabilizante, esta se situará sobre soporte resistente previamente imprimado con una emulsión asfáltica, debiendo quedar firmemente adherida con soplete y fijadas mecánicamente con los listones o rastreles. De no utilizarse láminas asfálticas LO o LBM se comprobará su compatibilidad con el material aislante y la correcta fijación con el mismo.
- Las láminas de impermeabilización se colocarán a rompejuntas (solapes superiores a 8 cm y paralelos o perpendiculares a la línea de máxima pendiente). La imprimación tiene que ser del mismo material que la lámina.
- Se evitarán bolsas de aire en las láminas adheridas.
- Aislamiento térmico:
- En el caso de emplear rastreles, el espesor del aislamiento coincidirá con el de estos.
- Cuando se utilicen paneles rígidos de poliestireno extruido, mantas aglomeradas de lana mineral o paneles semirrígidos para el aislamiento térmico, con cantos lisos, estarán dispuestos entre rastreles de madera o metálicos y adheridos al soporte mediante adhesivo bituminoso PB-II u otros compatibles. Si los paneles rígidos son de superficie acanalada estarán dispuestos con los canales paralelos a la dirección del alero y fijados mecánicamente al soporte resistente.
- Tejado:
- Tejas cerámicas o de hormigón
- Las tejas y piezas cobijas se recibirán o fijarán al soporte en el porcentaje necesario para garantizar su estabilidad, intentando mantener la capacidad de adaptación del tejado a los movimientos diferenciales ocasionados por los cambios de temperatura, para ello se tomarán en consideración la pendiente de la cubierta, el tipo de tejas a utilizar y el solapo de las mismas, la zona geográfica, la exposición del tejado y el grado sísmico del emplazamiento del edificio. En el caso de piezas cobijas estas se recibirán siempre en aleros, cumbreras y bordes laterales de faldón y demás puntos singulares. Con pendientes de cubierta mayores del 70% (35° de inclinación) y zonas de máxima intensidad de viento, se fijarán la totalidad de las tejas. Cuando las condiciones lo permitan y si no se fijan la totalidad de las tejas, se alternarán fila e hilera.
- El solapo de las tejas o su encaje, a efectos de la estanquidad al agua, así como su sistema de adherencia o fijación, será el indicado por el fabricante. Se evitará la recepción de tejas con morteros ricos en cemento.
- En el caso en que las tejas vayan recibidas con mortero sobre paneles de poliestireno extrusionado acanalados, el mortero será bastardo de cal, cola u otros másticos adhesivos compatibles con el aislante y las tejas, según especificaciones del fabricante del sistema. Se exigirá la necesaria correspondencia morfológica y las tejas quedarán correctamente encajadas sobre las placas.
- Cuando la fijación sea mediante listones y rastreles de madera o entablados, estos se fijarán al soporte tanto para asegurar su estabilidad como para evitar su alabeo. La madera estará estabilizada y tratada contra el ataque de hongos e insectos. La distancia entre listones o rastreles de madera será tal que coincidan los encajes de las tejas o en caso de no disponer estas de encaje, tal que el solapo garantice la estabilidad y estanquidad de la cubierta. Los clavos y tornillos para la fijación de la teja a los rastreles o listones de madera serán preferentemente de cobre o de acero inoxidable, y los enganches y corchetes de acero inoxidable o acero zincado. La utilización de fijaciones de acero galvanizado, se reserva para aplicaciones con escaso riesgo de corrosión. Se evitarán la utilización de acero sin tratamiento anticorrosión.
- Cuando la fijación sea sobre chapas onduladas mediante rastreles metálicas, estos serán perfiles omega de chapa de acero galvanizado de 0'60 mm de espesor mínimo, dispuestos paralelo al alero y fijados en las crestas de las ondas con remaches tipo flor. Las fijaciones de las tejas a los rastreles metálicos se harán con tornillos rosca chapa y se realizarán del mismo modo que en el caso de rastreles de madera.
- Todo ello se realizará según especificaciones del fabricante del sistema.
- Además de lo mencionado, se podrá tener en cuenta las especificaciones de la normativa NTE-QTT/74.
- Placas conformadas: se podrán realizar según las especificaciones de la normativa NTE-QTZ/74, NTE-QTS/74, NTE-QTL/74, NTE-QTG/74 y NTE-QTF/74.
- Pizarras: Se podrán realizar según las especificaciones de la normativa NTE-QTP/74.
- Elementos de recogida de aguas.
- Los canalones se dispondrán con una pendiente mínima del 1%, con una ligera pendiente hacia el exterior.



Para la construcción de canalones de zinc, se soldarán las piezas en todo su perímetro, las abrazaderas a las que se sujetará la chapa, se ajustarán a la forma de la misma y serán de pletina de acero galvanizado. Se colocarán a una distancia máxima de 50 cm y remetido al menos 15 mm de la línea de tejas del alero.

Cuando se utilicen sistemas prefabricados, con acreditación de calidad o documento de idoneidad técnica, se seguirán las instrucciones del fabricante.

Acabados

Para dar una mayor homogeneidad a la cubierta en todos los elementos singulares (caballetes, limatesas y limahoyas, aleros, remates laterales, encuentros con muros u otros elementos sobresalientes, etc.) se utilizarán preferentemente piezas especialmente concebidas y fabricadas para este fin, o bien se detallarán soluciones constructivas de solapo y goterón, evitando uniones rígidas o el empleo de productos elásticos sin garantía de la necesaria durabilidad.

Control y aceptación

Los materiales o unidades de obra que no se ajusten a lo especificado deberán ser retirados o, en su caso, demolida o reparada la parte de obra afectada.

· Control de la ejecución: puntos de observación.

Unidad y frecuencia de inspección: 400 m<sup>2</sup>, 2 comprobaciones

- Formación de faldones
- Forjados inclinados: controlar como estructura.
- Fijación de ganchos de seguridad para el montaje de la cobertura
- Aislamiento térmico
- Correcta colocación del aislante, según especificaciones de proyecto. Continuidad.
- Espesores.
- Limas y canalones y puntos singulares
- Fijación y solapo de piezas.
- Material y secciones especificados en proyecto.
- Juntas para dilatación.
- Comprobación en encuentros entre faldones y paramentos.
- En canalones:

Longitud de tramo entre bajantes > ó = 10 m.

Distancia entre abrazaderas de fijación.

Unión a bajantes.

- Base de la cobertura
- Comprobación de las pendientes de faldones.
- Comprobación de la planeidad con regla de 2 m.
- En caso de impermeabilización: controlar como cubierta plana.
- Correcta colocación, en su caso, de rastreles o perfiles para fijación de piezas.
- Colocación de las piezas de cobertura
- Tejas curvas:

Replanteo previo de líneas de máxima y mínima pendiente.

Paso entre cobijas: debe estar entre 3 y 5 cm.

Recibido: con mortero de cemento cada 5 hiladas.

Alero: las tejas deben volar 5 cm y se deben recalzar y macizar.

Cumbrera: solaparán 10 cm y estarán colocadas en dirección opuesta a los vientos dominantes (deben estar macizadas con mortero).

Limatesas: solaparán 10 cm, comenzando su colocación desde el alero.

- Otras tejas:

Replanteo previo de las pendientes.

Fijación: según instrucciones del fabricante para el tipo y modelo.

Cumbreras, limatesas y remates laterales: se utilizarán piezas especiales siguiendo las instrucciones del fabricante.

· Motivos para la no aceptación:

Chapa conformada:

- Sentido de colocación de las chapas contrario al especificado. Falta de ajuste en la sujeción de las chapas. Los rastreles no sean paralelos a la línea de cumbrera con errores superiores 10 mm/m, o más de 30 mm para toda la longitud.
- El vuelo del alero sea distinto al especificado con errores de 50 mm o no mayor de 350 mm.
- Los solapes longitudinales de las chapas sean inferiores a lo especificado con errores de más menos 20 mm.

Pizarra:

- El clavado de las piezas es deficiente. El paralelismo entre las hiladas y la línea del alero presente errores superiores a más menos 10 mm/m comprobada con regla de 1 m y/ó más menos 50 mm/total.
- La planeidad de la capa de yeso presente errores superiores a más menos 3 mm medida con regla de 1 m.
- La colocación de las pizarras presente solapes laterales inferiores a 100 mm; la falta de paralelismo de hiladas respecto a la línea de alero con errores superiores 10 mm/m o mayores 50 mm/total.

Teja:

- El paso de agua entre cobijas es mayor de 5 o menor de 3 cm.
- Comprobación de la planeidad con regla de 2 m.
- Comprobación en encuentros entre faldones y paramentos.
- El paralelismo entre dos hiladas consecutivas presente errores superiores a más menos 20 mm (teja cerámica) o más menos 10 mm (teja de mortero de cemento).
- El paralelismo entre las hiladas y la línea del alero presente errores superiores a más menos 100 mm.
- La alineación entre dos tejas consecutivas presente errores superiores a más menos 10 mm.
- La alineación de la hilada presente errores superiores a más menos 20 mm (teja cerámica) o más menos 10 mm (teja de mortero de cemento).
- El solape presente errores superiores a más menos 5 mm.



· La prueba de servicio debe consistir en un riego continuo de la cubierta durante 48 horas para comprobar su estanquidad.

### 26.3 Medición y abono

Metro cuadrado de cubierta, totalmente terminada, medida sobre los planos inclinados y no referida a su proyección horizontal, incluyendo los solapos, parte proporcional de mermas y roturas, con todos los accesorios necesarios; así como colocación, sellado, protección durante las obras y limpieza final. No se incluyen canalones ni sumideros.

### 26.4 Mantenimiento

#### Uso

No se recibirán sobre la cobertura elementos que la perforen o dificulten su desagüe, como antenas y mástiles, que deberán ir sujetos a paramentos.

Las cubiertas inclinadas serán accesibles únicamente para su conservación. Para la circulación por ella se establecerán dispositivos portantes, permanentes o accidentales que establezcan caminos de circulación, de forma que el operario no pise directamente las piezas de acabado. El personal encargado del mantenimiento irá provisto de calzado adecuado y de cinturón de seguridad que irán anclando en las anillas de seguridad situadas en los faldones.

#### Conservación

Cada cinco años, o antes si se observará algún defecto de estanquidad o de sujeción, se revisarán el tejado y los elementos de recogida de aguas, reparando los defectos observados con materiales y ejecución análogo a los de la construcción original.

Cada año, coincidiendo con la época más seca, se procederá a la limpieza de hojarasca y tierra de los canalones y limahoyas.

#### Reparación. Reposición

Las reparaciones que sea necesario efectuar, por deterioro u obras realizadas que le afecten, se realizarán con materiales y ejecución análogos a los de la construcción original.

### **Artículo 26. Instalaciones de Iluminación interior.**

Iluminación general de locales con equipos de incandescencia o de fluorescencia conectados con el circuito correspondiente mediante clemas o regletas de conexión.

#### 27.1 De los componentes

Productos constituyentes

- Luminarias para lámparas de incandescencia o de fluorescencia y otros tipos de descarga e inducción. Las luminarias podrán ser de varios tipos: empotrable, para adosar, para suspender, con celosía, con difusor continuo, estanca, antideflagrante...
- Accesorios para las lámparas de fluorescencia (reactancia, condensador y cebadores).
- Conductores.

- Lámpara

Control y aceptación

Según las indicaciones iniciales del pliego sobre el control y la aceptación de los componentes, el control que podrá llegar a realizarse sobre estos, se expone a continuación. Cuando proceda hacer ensayos para la recepción de los productos, según su utilización, estos podrán ser los que se indican, además de la comprobación de la documentación de suministro en todos los casos.

Cuando el material o equipo llegue a obra con Certificado de Origen Industrial que acredite el cumplimiento de dichas condiciones, normas y disposiciones su recepción se realizará comprobando únicamente sus características aparentes.

- Luminaria: se indicará
  - La clase fotométrica referida a la clasificación UTE o BZ y DIN.
  - Las iluminancias medias.
  - El rendimiento normalizado.
  - El valor del ángulo de protección, en luminarias abiertas.
  - La lámpara a utilizar (ampolla clara o mateada, reflectora...), así como su número y potencia.
  - Las dimensiones en planta.
  - El tipo de luminaria.
- Lámpara: se indicará la marca de origen, la potencia en vatios, la tensión de alimentación en voltios y el flujo nominal en lúmenes. Además, para las lámparas fluorescentes, se indicarán las condiciones de encendido y color aparente, la temperatura de color en °K (según el tipo de lámpara), el flujo nominal en lúmenes y el índice de rendimiento de color.
- Accesorios para lámparas de fluorescencia: llevarán grabadas de forma clara e identificables siguientes indicaciones:

Reactancia: marca de origen, modelo, esquema de conexión, potencia nominal, tensión de alimentación, factor de frecuencia y tensión, frecuencia y corriente nominal de alimentación.

Condensador: marca de origen, tipo o referencia al catálogo del fabricante, capacidad, tensión de alimentación, tensión de ensayo cuando ésta sea mayor que 3 veces la nominal, tipo de corriente para la que está previsto, temperatura máxima de funcionamiento.

Cebador: marca de origen, tipo o referencia al catálogo del fabricante. Se indicará el circuito y el tipo de lámpara para las que sea utilizable.

El soporte



La fijación se realizará una vez acabado completamente el paramento que lo soporte.

#### 27.2 De la ejecución

##### Preparación

El almacenamiento en obra será en un lugar protegido de lluvias y focos húmedos, en zonas alejadas de posibles impactos. No estarán en contacto con el terreno.

##### Fases de ejecución

Una vez replanteada la situación de la luminaria y efectuada su fijación al soporte, se conectarán tanto la luminaria como sus accesorios, con el circuito correspondiente mediante clemas.

##### Control y aceptación

La prueba de servicio, para comprobar el funcionamiento del alumbrado, deberá consistir en el accionamiento de los interruptores de encendido del alumbrado con todas las luminarias equipadas con sus lámparas correspondientes.

Controles durante la ejecución: puntos de observación.

Unidad y frecuencia de inspección: 1 cada 400 m<sup>2</sup>.

- Luminarias, lámparas y número de estas especificadas en proyecto.

- Fijaciones y conexiones

- Se permitirán oscilaciones en la situación de las luminarias de más menos 5 cm.

#### 27.3 Medición y abono

Unidad de equipo de luminaria, totalmente terminada incluyendo el equipo de encendido, fijaciones, conexión con clemas y pequeño material. Podrán incluirse la parte proporcional de difusores, celosías o rejillas.

#### 27.4 Mantenimiento

##### Conservación

Todos los años se limpiará la suciedad y residuos de polución preferentemente en seco, utilizando trapos o esponjas que no rayen la superficie. Para la limpieza de luminarias de aluminio anodizado se utilizarán soluciones jabonosas no alcalinas.

##### Reparación. Reposición

La reposición de las lámparas de los equipos se efectuará cuando éstas almacenen su vida media mínima. Dicha reposición se efectuará preferentemente por grupos de equipos completos y áreas de iluminación.

Todas las lámparas repuestas serán de las mismas características que las reemplazadas.

Durante las fases de realización del mantenimiento, se mantendrán desconectados los interruptores automáticos de seguridad de la instalación.

#### **Artículo 27. Instalaciones de Iluminación de emergencia.**

Alumbrado con lámparas de fluorescencia o incandescencia, diseñado para entrar en funcionamiento al producirse un fallo de alimentación en la instalación de alumbrado normal, en las zonas indicadas en el DB-SI y en el REBT. El aparato podrá ser autónomo o alimentado por fuente central. Cuando sea autónomo, todos sus elementos, tales como la batería, el conjunto de mando y los dispositivos de verificación y control, están contenidos dentro de la luminaria o junto a ella (es decir, a menos de 1 m).

#### 28.1 De los componentes

##### Productos constituyentes

- Luminarias para lámparas de incandescencia o de fluorescencia.

- Lámparas de incandescencia o fluorescencia que aseguren el alumbrado de un local y/o de un difusor con la señalización asociada. En cada aparato de incandescencia existirán dos lámparas como mínimo. En el caso de luminarias de fluorescencia, un aparato podrá comprender una sola lámpara de emergencia, si dispone de varias, cada lámpara debe tener su propio dispositivo convertidor y encenderse en estado de funcionamiento de emergencia sin ayuda de cebador.

- La batería de acumuladores eléctricos o la fuente central debe alimentar las lámparas o parte de ellas. La corriente de entretenimiento de los acumuladores debe ser suficiente para mantenerlos cargados y tal que pueda ser soportada permanentemente por los acumuladores mientras que la temperatura ambiente permanezca inferior a 30 °C y la tensión de alimentación esté comprendida entre 0,9 y 1,1 veces su valor nominal.

- Equipos de control y unidades de mando: dispositivos de puesta en servicio, recarga y puesta en estado de reposo.

El dispositivo de puesta en estado de reposo puede estar incorporado al aparato o situado a distancia. En ambos casos, el restablecimiento de la tensión de alimentación normal debe provocar automáticamente la puesta en estado de alerta o bien poner en funcionamiento una alarma sonora.

##### Control y aceptación

Según las indicaciones iniciales del pliego sobre el control y la aceptación de los componentes, el control que podrá llegar a realizarse sobre estos, se expone a continuación. Cuando proceda hacer ensayos para la recepción de los productos, según su utilización, estos podrán ser los que se indican, además de la comprobación de la documentación de suministro en todos los casos.

Los materiales y equipos de origen industrial deberán cumplir las condiciones funcionales y de calidad, que se fijan en las correspondientes normas y disposiciones vigentes, relativas a fabricación y control industrial. Cuando el material o el equipo llegue a obra con certificado de origen industrial que acredite el cumplimiento de dichas condiciones, normas



o disposiciones, su recepción se realizará comprobando, únicamente, sus características aparentes.

- Luminaria: se indicará
  - Su tensión asignada o la(s) gama(s) de tensiones
  - Su clasificación de acuerdo con las UNE correspondientes
  - Las indicaciones relativas al correcto emplazamiento de las lámparas en un lugar visible.
  - La gama de temperaturas ambiente en el folleto de instrucciones proporcionado por la luminaria.
  - Su flujo luminoso.
- Equipos de control y unidades de mando:
  - Los dispositivos de verificación destinados a simular el fallo de la alimentación nominal, si existen, deben estar claramente marcados.
  - Las características nominales de los fusibles y/o de las lámparas testigo cuando estén equipadas con estos.
  - Los equipos de control para el funcionamiento de las lámparas de alumbrado de emergencia y las unidades de mando incorporadas deben cumplir con las CEI correspondientes.

La batería de acumuladores eléctricos o la fuente central de alimentación:

- Los aparatos autónomos deben estar claramente marcados con las indicaciones para el correcto emplazamiento de la batería, incluyendo el tipo y la tensión asignada de la misma.
- Las baterías de los aparatos autónomos deben estar marcadas, con el año y el mes o el año y la semana de fabricación, así como el método correcto a seguir para su montaje.

Lámpara: se indicará la marca de origen, la potencia en vatios, la tensión de alimentación en voltios y el flujo nominal en lúmenes. Además, para las lámparas fluorescentes, se indicarán las condiciones de encendido y color aparente, el flujo nominal en lúmenes, la temperatura de color en °K y el índice de rendimiento de color.

Además se tendrán en cuenta las características contempladas en las UNE correspondientes.

El soporte

La fijación se realizará una vez acabado completamente el paramento que lo soporte.

#### 28.2 De la ejecución

El almacenamiento en obra será en un lugar protegido de lluvias y focos húmedos, en zonas alejadas de posibles impactos. No estarán en contacto con el terreno.

Fases de ejecución

Una vez replanteada la situación de la luminaria y efectuada su fijación al soporte, se conectarán tanto la luminaria como sus accesorios utilizando los aislamientos correspondientes.

Se tendrán en cuenta las especificaciones de la norma UNE correspondientes.

Acabados

El instalador o ingeniero deberá marcar en el espacio reservado en la etiqueta, la fecha de puesta en servicio de la batería.

Control y aceptación

Los materiales que no se ajusten a lo especificado deberán ser retirados o, en su caso, reparada la parte de obra afectada.

Prueba de servicio:

- La instalación cumplirá las siguientes condiciones de servicio durante 1 hora, como mínimo a partir del instante en que tenga lugar una caída al 70% de la tensión nominal:
  - Proporcionará una iluminancia de 1 lx, como mínimo, en el nivel del suelo en los recorridos de evacuación, medida en el eje en pasillos y escaleras, y en todo punto cuando dichos recorridos discurren por espacios distintos a los citados.
  - La iluminancia será, como mínimo, de 5 lx en los puntos en los que estén situados los equipos de las instalaciones de protección contra incendios que exijan utilización manual y en los cuadros de distribución del alumbrado.
  - La uniformidad de la iluminación proporcionada en los distintos puntos de cada zona será tal que el cociente entre la iluminancia máxima y la mínima sea menor que 40.
  - Los niveles de iluminación establecidos deben obtenerse considerando nulo el factor de reflexión sobre paredes y techos y contemplando un factor de mantenimiento que englobe la reducción del rendimiento luminoso debido a la suciedad de las luminarias y al envejecimiento de las lámparas.

Controles durante la ejecución del cerco: puntos de observación.

Unidad y frecuencia de inspección: 1 cada 400 m<sup>2</sup>.

- Luminarias, lámparas y número de estas especificadas en proyecto.
- Fijaciones y conexiones
- Se permitirán oscilaciones en la situación de las luminarias de más menos 5 cm.

#### 28.3 Medición y abono

Unidad de equipo de alumbrado de emergencia, totalmente terminada, incluyendo las luminarias, lámparas, los equipos de control y unidades de mando, la batería de acumuladores eléctricos o la fuente central de alimentación, fijaciones, conexión con los aislamientos necesarios y pequeño material.

#### 28.4 Mantenimiento

##### Conservación

Todos los años se limpiará la suciedad y residuos de polución preferentemente en seco, utilizando trapos o esponjas que no rayen la superficie. Para la limpieza de luminarias de aluminio anodizado se utilizarán soluciones jabonosas no alcalinas.



### Reparación. Reposición

La reposición de las lámparas de los equipos se efectuará cuando éstas almacenen su duración media mínima.

Dicha reposición se efectuará preferentemente por grupos de equipos completos y áreas de iluminación.

Todas las lámparas repuestas serán de las mismas características que las reemplazadas.

Durante las fases de realización del mantenimiento, se mantendrán desconectados los interruptores automáticos de seguridad de la instalación.

### Artículo 28. Instalación de sistema de protección contra el rayo.

Instalación de protección contra el rayo desde la cabeza o red de captación del pararrayos, hasta su conexión a la puesta a tierra del edificio.

Es obligatoria la instalación de pararrayos en edificios con altura mayor de 43 m, o en los que se manipulen sustancias tóxicas, radiactivas, explosivas o fácilmente inflamables, o aquellos en los que la frecuencia de impactos no sea mayor que el riesgo admisible  $N_a$ , de acuerdo a lo establecido en el DB-SU 8 de la Parte II del CTE.

#### 29.1 De los componentes

Productos constituyentes

Según el sistema elegido en el diseño de la instalación, los materiales serán:

- Sistema de pararrayos de puntas:
  - Cabeza de captación soldada al cable de la red conductora.
  - Pieza de adaptación.
  - Mástil.
  - Piezas de fijación.
- Sistema reticular:
  - Cable conductor de cobre rígido desnudo como material más empleado por su potencial eléctrico.
  - Grapas
  - Tubo de protección normalmente de acero galvanizado.
- Sistema iónico, dieléctrico-condensador o seguidor de campo.

Control y aceptación

Se realizará para todos los componentes de la instalación según las indicaciones iniciales del pliego sobre control y aceptación.

Todos los componentes de la instalación deberán recibirse en obra conforme a: la documentación del fabricante, normativa si la hubiere, especificaciones del proyecto y a las indicaciones de la dirección facultativa durante la ejecución de las obras.

El soporte

El soporte de una instalación de pararrayos dependerá del tipo de sistema elegido en su diseño:

En el caso de pararrayos de puntas el soporte del mástil serán muros o elementos de fábrica que sobresalgan de la cubierta (peanas, pedestales...) y con un espesor mínimo de 1/2 pie, al que se anclarán mediante las piezas de fijación. Para las bajadas del cable de la red conductora serán paramentos verticales por los que discurra la instalación. En el caso de sistema reticular el soporte a nivel de cubierta será la propia cubierta y los muros (preferentemente las aristas más elevadas del edificio) de la misma, y su red vertical serán los paramentos verticales de fachadas y patios

Compatibilidad

Para la instalación de pararrayos todas las piezas deben de estar protegidas contra la corrosión, tanto en la instalación aérea como subterránea, es decir contra agentes externos y electroquímicos. Así los materiales constituyentes serán preferentemente de acero galvanizado y aluminio. Como material conductor se utilizará el cobre desnudo, y en casos de suelos o atmósferas agresivas acero galvanizado en caliente por inmersión con funda plástica. Cuando el cobre desnudo como conductor discurra en instalaciones de tierra, el empleo combinado con otros materiales (por ejemplo acero) puede interferir electrolíticamente con el paso del tiempo.

#### 29.2 De la ejecución

Preparación

Hasta la puesta en obra se mantendrán los componentes protegidos con el embalaje de fábrica y almacenados en un lugar que evite el contacto con materiales agresivos, impactos y humedad.

Se comprobará que la situación, el espacio y los recorridos de la instalación coinciden con el proyecto, y en caso contrario se redefinirá por la dirección facultativa, se procederá al marcado por instalador autorizado de todos los componentes de la instalación en presencia de esta.

Para la instalación con pararrayos de puntas se tendrá ejecutada la fábrica, pedestal... donde se va a situar el pararrayos.

Para la instalación con sistema reticular, se replanteará en la planta de cubierta la situación de las cabezas de la malla diseñada como red conductora.

Fases de ejecución

Para la instalación de pararrayos de puntas:

Colocación de las piezas de sujeción que irán empotradas al muro o elemento de fábrica al que se sujeten.

Colocación del mástil (preferentemente de acero galvanizado) entre estas piezas, con un diámetro nominal mínimo de 50 mm y una altura entre 2 y 4 m.

Se colocará la cabeza de captación, y se soldará en su base al cable de la red conductora.

Entre la cabeza de captación y el mástil se soldará una pieza de adaptación.

Posteriormente se conectará la red conductora con la toma de tierra.



El recorrido de la red conductora desde la cabeza de captación hasta la toma de tierra seguirá las condiciones de ejecución establecidas para la misma en el sistema reticular.

Para la instalación con sistema reticular:

Se colocará el cable conductor que será de cobre rígido, siguiendo el diseño de la red, sujeto a cubierta y muros con grapas colocadas a una distancia no mayor de 1 m.

Se realizará la unión entre cables mediante soldadura por sistema de aluminio térmico.

Las curvas que efectúe el cable en su recorrido tendrán un radio mínimo de 20 cm. Y una abertura en ángulo no superior a 60°.

En la base inferior de la red conductora se dispondrá un tubo protector de acero galvanizado.

Posteriormente se conectará la red conductora con la toma de tierra.

Control y aceptación

Controles durante la ejecución: puntos de observación.

Pararrayos de puntas:

Unidad y frecuencia de inspección: el 50% o fracción.

- La conexión con la red conductora, desechándose si es defectuosa o no existe.
- La soldadura de la cabeza de captación a la red conductora.
- La unión entre el mástil y la cabeza de captación, mediante la pieza de adaptación
- El empotramiento a las fábricas de las piezas de fijación.

Red conductora:

Unidad y frecuencia de inspección: inspección visual.

- La fijación y la distancia entre los anclajes.
- Conexiones o empalmes de la red conductora.

Pruebas de servicio:

Resistencia eléctrica podrá ser según NTE-I-PP:

Unidad y frecuencia de inspección: 100%.

29.3 Medición y abono

La medición y valoración del pararrayos de punta se realizará por unidad, incluyendo todos sus elementos y piezas especiales de sujeción incluyendo ayudas de albañilería y totalmente terminada.

La red conductora se medirá y valorará por ml. Incluyendo piezas especiales, tubos de protección y ayudas de albañilería. (Medida desde los puntos de captación hasta la puesta a tierra.)

29.4 Mantenimiento.

**Uso**

Al usuario le corresponde la detección visual de anomalías como corrosiones, desprendimientos, corte...de los elementos visibles del conjunto. La consecuencia de estos hechos, al igual que el haber caído algún rayo en el sistema supone la llamada al instalador autorizado.

**Conservación**

Una vez al año en los meses de verano, es preceptivo que el instalador cualificado compruebe que la resistencia a tierra no supere los 10 ohmios, de lo contrario se modificará o ampliará la toma de tierra.

Cada 4 años y después de cada descarga eléctrica, se realizará una inspección general del sistema, con especial atención a su conservación frente a la corrosión y la firmeza de las fijaciones, y en el caso de la red conductora su conexión a tierra.

**Reparación. Reposición**

En las instalaciones de protección contra el rayo debe procederse con la máxima urgencia a las reparaciones precisas, ya que un funcionamiento deficiente supondría un riesgo muy superior al que supone su inexistencia.

Todas las operaciones sobre el sistema, de reparación y reposición, tanto las puramente eléctricas como las complementarias de albañilería serán realizadas por personal especializado.

Siempre que se revisen las instalaciones, se repararán los defectos encontrados y, en el caso que sea necesario, se repondrán las piezas que lo precisen.

## **Artículo 29. Instalación de sistemas solares térmicos para producción de agua caliente sanitaria.**

Instalaciones solares térmicas para producción de agua caliente sanitaria. Se consideran las siguientes clases de instalaciones: Sistemas solares de calentamiento prefabricados, y sistemas solares de calentamiento a medida o por elementos.

30.1 De los componentes.

- Captadores solares.
- Acumuladores.
- Intercambiadores de calor.
- Bombas de circulación.
- Tuberías.
- Válvulas.
- Vasos de expansión.
- Aislamientos.
- Purga de aire.



- Sistema de llenado.
- Sistema eléctrico y de control.
- Sistema de monitorización.
- Equipos de medida.

#### Control y aceptación.

Los materiales de la instalación deben soportar las máximas temperaturas y presiones que puedan alcanzarse.

Todos los componentes y materiales cumplirán lo dispuesto en el Reglamento de Aparatos a Presión que les sea de aplicación.

Cuando sea imprescindible utilizar en el mismo circuito materiales diferentes, especialmente cobre y acero, en ningún caso estarán en contacto, debiendo situar entre ambos juntas o manguitos dieléctricos. En todos los casos es aconsejable prever la protección catódica del acero.

Los materiales situados en intemperie se protegerán contra los agentes ambientales, en particular contra el efecto de la radiación solar y la humedad.

Se tendrán en cuenta las especificaciones dadas por el fabricante de cada uno de los componentes.

#### 30.2 De la ejecución.

##### Preparación

El suministrador deberá comprobar que el edificio reúne las condiciones necesarias para soportar la instalación, indicándolo expresamente en la documentación.

El suministrador será responsable de la vigilancia de sus materiales durante el almacenaje y el montaje, hasta la recepción provisional.

Las aperturas de conexión de todos los aparatos y máquinas deberán estar convenientemente protegidas durante el transporte, el almacenamiento y el montaje, hasta tanto no se proceda a su unión, por medio de elementos de taponamiento de forma y resistencia adecuada para evitar la entrada de cuerpos extraños y suciedades dentro del aparato.

##### Fases de ejecución.

- Montaje de estructura soporte y captadores.

Los captadores solares deberán poseer la certificación emitida por un organismo competente en la materia o por un laboratorio de ensayos según lo regulado en el RD 891/1980, sobre homologación de captadores solares y la Orden de 28 de julio de 1980 por la que se aprueban las normas e instrucciones técnicas complementarias para la homologación de captadores solares

Los captadores se dispondrán en filas constituidas, preferentemente, por el mismo número de elementos. Las filas de captadores pueden conectarse entre sí en paralelo, en serie o en serie-paralelo. En el caso de que la aplicación sea de A.C.S no deben conectarse más de dos captadores en serie.

Se dispondrá de un sistema para asegurar igual recorrido hidráulico en todas las baterías de captadores.

Si el sistema posee una estructura soporte que es montada normalmente al exterior, el fabricante deberá especificar los valores máximos de carga de nieve y velocidad media del viento.

Si los captadores son instalados en los tejados de edificios, deberá asegurarse la estanqueidad en los puntos de anclaje.

La instalación permitirá el acceso a los captadores de forma que su desmontaje sea posible en caso de rotura, pudiendo desmontar cada captador con el mínimo de actuaciones sobre los demás.

Las tuberías flexibles se conectarán a los captadores utilizando accesorios para mangueras flexibles.

El suministrador evitará que los captadores queden expuestos al sol por periodos prolongados durante el montaje. Durante el tiempo previo al arranque de la instalación, si se prevé que éste pueda prolongarse, el suministrador procederá a tapar los captadores.

- Montaje del acumulador e intercambiador.

Los acumuladores para A.C.S y las partes de acumuladores combinados que estén en contacto con agua potable, deberán cumplir los requisitos de UNE EN 12897.

Preferentemente los acumuladores serán de configuración vertical y se ubicarán en zonas interiores. Para aplicaciones combinadas con acumulación centralizada es obligatoria la configuración vertical del depósito, debiéndose cumplir además que la relación altura/diámetro del mismo sea mayor de dos.

En caso de que el acumulador esté conectado directamente con la red de distribución de agua caliente sanitaria, deberá ubicarse un termómetro visible para el usuario. El sistema deberá ser capaz de elevar la temperatura del acumulador a 60 °C y hasta 70°C con objeto de prevenir la legionelosis.

La estructura soporte para depósitos y su fijación se realizará según la normativa vigente y teniendo en cuenta el diseño estructural del edificio.

El intercambiador debe ser accesible para operaciones de sustitución o reparación.

- Montaje de bomba.

El diámetro de las tuberías de acoplamiento no podrá ser nunca inferior al diámetro de la boca de aspiración de la bomba.

La conexión de las tuberías a las bombas no podrá provocar esfuerzos recíprocos (se utilizarán manguitos antivibratorios cuando la potencia de accionamiento sea superior a 700W).

Todas las bombas estarán dotadas de tomas para la medición de presiones en aspiración e impulsión.

- Montaje de tuberías y accesorios.

Antes del montaje deberá comprobarse que las tuberías no estén rotas, fisuradas, dobladas, aplastadas, oxidadas o de cualquier manera dañadas.

Se almacenarán en lugares donde estén protegidas contra los agentes atmosféricos. Las piezas especiales, manguitos, gomas de estanqueidad, etc. se guardarán en locales cerrados.

Las tuberías discurrirán siempre por debajo de canalizaciones eléctricas que crucen o corran paralelamente. Las tuberías no se instalarán nunca encima de equipos eléctricos como cuadros o motores.

No se permitirá la instalación de tuberías en huecos y salas de máquinas de ascensores, centros de transformación, chimeneas y conductos de climatización o ventilación.

Las conexiones de las tuberías a los componentes se realizarán de forma que no se transmitan esfuerzos mecánicos. Las conexiones de componentes al circuito deben ser fácilmente desmontables por bridas o racores, con el fin de facilitar su sustitución o reparación.

Las uniones de tuberías de acero podrán ser por soldadura o roscadas. Las uniones de valvulería y equipos podrán ser roscadas hasta 2", para diámetros superiores se realizarán las uniones por bridas. En ningún caso se permitirán ningún tipo de soldadura en tuberías galvanizadas.

Las uniones de tuberías de cobre se realizarán mediante manguitos soldados por capilaridad.

- Montaje de aislamiento.

El aislamiento no podrá quedar interrumpido al atravesar elementos estructurales del edificio.



El manguito pasamuros deberá tener las dimensiones suficientes para que pase la conducción con su aislamiento, con una holgura máxima de 3 cm. Tampoco se permitirá la interrupción del aislamiento térmico en los soportes de las conducciones, que podrán estar o no completamente envueltos por el material aislante.

El puente térmico constituido por el mismo soporte deberá quedar interrumpido por la interposición de un material elástico (goma, fieltro, etc.) entre el mismo y la conducción.

Después de la instalación del aislamiento térmico, los instrumentos de control y medida, así como válvulas de desagües, volante, etc., deberán quedar visibles y accesibles.

Las franjas y flechas que distinguen el tipo de fluido transportado en el interior de las conducciones, se pintarán o se pegarán sobre la superficie exterior del aislamiento o de su protección.

- Montaje de contadores.

Se instalarán siempre entre dos válvulas de corte para facilitar su desmontaje. El suministrador deberá prever algún sistema (by-pass o carrete de tubería) que permita el funcionamiento de la instalación aunque el contador sea desmontado para calibración o mantenimiento.

En cualquier caso, no habrá ningún obstáculo hidráulico a una distancia igual, al menos, diez veces el diámetro de la tubería antes y cinco veces después del contador.

Cuando el agua pueda arrastrar partículas sólidas en suspensión, se instalará un filtro de malla fina antes del contador, del tamiz adecuado.

- Montaje de instalaciones por circulación natural.

Los cambios de dirección en el circuito primario se realizarán con curvas con un radio mínimo de tres veces el diámetro del tubo.

Se cuidará de mantener rigurosamente la sección interior de paso de las tuberías, evitando aplastamientos durante el montaje.

Se permite reducir el aislamiento de la tubería de retorno, para facilitar el efecto termosifón.

#### Pruebas

El suministrador entregará al usuario un documento en el que conste el suministro de componentes, materiales y manuales de uso y mantenimiento de la instalación.

Las pruebas a realizar por el instalador serán, como mínimo, las siguientes:

- Llenado, funcionamiento y puesta en marcha del sistema.
- Se probarán hidrostáticamente los equipos y el circuito de energía auxiliar.
- Se comprobará que las válvulas de seguridad funcionan y que las tuberías de descarga de las mismas no están obturadas y están en conexión con la atmósfera. La prueba se realizará incrementando hasta un valor de 1,1 veces el de tarado y comprobando que se produce la apertura de la válvula.
- Se comprobará la correcta actuación de las válvulas de corte, llenado, vaciado y purga de la instalación.
- Se comprobará que alimentando eléctricamente las bombas del circuito, entran en funcionamiento y el incremento de presión indicado por los manómetros se corresponde en la curva con el caudal del diseño del circuito.
- Se comprobará la actuación del sistema de control y el comportamiento global de la instalación realizando una prueba de funcionamiento diario, consistente en verificar, que, en un día claro, las bombas arrancan por la mañana, en un tiempo prudencial, y paran al atardecer, detectándose en el depósito saltos de temperatura significativos.

#### 30.3 Medición y abono.

Las tuberías y conductos se medirán y valorarán por metro lineal de longitud de iguales características, incluso codos, reducciones, piezas especiales de montaje y calorifugados, colocados y probados.

El resto de componentes de la instalación, como captadores, acumuladores, bombas, sistema de control y medida, etc., se medirán y valorarán por unidad totalmente colocada y comprobada incluyendo todos los accesorios y conexiones necesarios para su correcto funcionamiento.

#### 30.4 Mantenimiento.

El mantenimiento de este tipo de instalación se realizará de acuerdo a lo establecido en el apartado 4 del DB-HE 4, del CTE; en el que se definen dos escalones de actuación:

- Plan de vigilancia. Es un plan de observación simple de los parámetros funcionales principales para verificar el correcto funcionamiento de la instalación, y tendrá el alcance descrito en la tabla 4.1, del apartado 4 del DB-HE 4, del CTE.
- Plan de mantenimiento preventivo.

El mantenimiento implicará, como mínimo, una revisión anual de la instalación para instalaciones con superficie de captación inferior a 20 m<sup>2</sup> y una revisión cada seis meses para instalaciones con superficie de captación superior a 20 m<sup>2</sup>.

El plan de mantenimiento debe realizarse por personal técnico competente que conozca la tecnología solar térmica y las instalaciones mecánicas en general. La instalación tendrá un libro de mantenimiento en el que se reflejen todas las operaciones realizadas así como el mantenimiento correctivo. El mantenimiento ha de incluir todas las operaciones de mantenimiento y sustitución de elementos fungibles o desgastados por el uso, necesarias para asegurar que el sistema funcione correctamente durante su vida útil.

Las operaciones de mantenimiento que deben realizarse en las instalaciones de energía solar térmica para producción de agua caliente estarán a lo dispuesto en las tablas 4.2, 4.3, 4.4, 4.5, 4.6 y 4.7 del apartado 4 del DB-HE 4, del CTE.

#### **Artículo 30. Precauciones a adoptar.**

Las precauciones a adoptar durante la construcción de la obra serán las previstas por la Ordenanza de Seguridad e Higiene en el trabajo aprobada por O.M. de 9 de marzo de 1971 y R.D. 1627/97 de 24 de octubre.

### EPÍGRAFE 3.º CONTROL DE LA OBRA

#### **Artículo 31. Control del hormigón.**



Además de los controles establecidos en anteriores apartados y los que en cada momento dictamine la Dirección Facultativa de las obras, se realizarán

todos los que prescribe la "Instrucción EHE" para el proyecto y ejecución de obras de hormigón Estructural:

#### EPÍGRAFE 4.º OTRAS CONDICIONES

#### **Artículo 32.**

#### CAPITULO IV CONDICIONES TÉCNICAS PARTICULARES

PLIEGO PARTICULAR ANEXOS  
EHE- DB HE1 - CA 88 - DB SI

#### ANEXOS PLIEGO DE CONDICIONES TÉCNICAS PARTICULARES

#### EPÍGRAFE 1.º ANEXO 1 INSTRUCCIÓN DE HORMIGÓN ESTRUCTURAL EHE

- 1) CARACTERÍSTICAS GENERALES -  
Ver cuadro en planos de estructura.
- 2) ENSAYOS DE CONTROL EXIGIBLES AL HORMIGÓN -  
Ver cuadro en planos de estructura.
- 3) ENSAYOS DE CONTROL EXIGIBLES AL ACERO -  
Ver cuadro en planos de estructura.
- 4) ENSAYOS DE CONTROL EXIGIBLES A LOS COMPONENTES DEL HORMIGÓN -  
Ver cuadro en planos de estructura.

#### CEMENTO:

ANTES DE COMENZAR EL HORMIGONADO O SI VARÍAN LAS CONDICIONES DE SUMINISTRO.

Se realizarán los ensayos físicos, mecánicos y químicos previstos en el Pliego de Prescripciones Técnicas Generales para la recepción de cementos RC-97.

#### DURANTE LA MARCHA DE LA OBRA

Cuando el cemento carezca de Sello o Marca de conformidad se comprobará al menos una vez cada tres meses de obra; como mínimo tres veces durante la ejecución de la obra; y cuando lo indique el Director de Obra, se comprobará al menos; perdida al fuego, residuo insoluble, principio y fin de fraguado, resistencia a compresión y estabilidad de volumen, según RC-97.

#### AGUA DE AMASADO

Antes de comenzar la obra si no se tiene antecedentes del agua que vaya a utilizarse, si varían las condiciones de suministro, y cuando lo indique el Director de Obra se realizarán los ensayos del Art. 27 de la EHE.

#### ÁRIDOS

Antes de comenzar la obra si no se tienen antecedentes de los mismos, si varían las condiciones de suministro o se vayan a emplear para otras aplicaciones distintas a los ya sancionados por la práctica y siempre que lo indique el Director de Obra, se realizarán los ensayos de identificación mencionados en el Art. 28.2. y los correspondientes a las condiciones fisicoquímicas, fisicomecánicas y granulométricas del Art. 28.3.1., Art. 28.3.2, y del Art. 28.3.3. de la Instrucción de hormigón EHE.

#### EPÍGRAFE 2.º ANEXO 2 LIMITACION DE LA DEMANDA ENERGETICA EN LOS EDIFICIOS DB-HE 1 (PARTE II DEL CTE)

#### 1.- CONDICIONES TECNICAS EXIGIBLES A LOS MATERIALES AISLANTES.

Serán como mínimo las especificadas en el cálculo de los parámetros límite de transmitancia térmica y factor solar modificado, que figura como anexo la memoria del presente proyecto.

Los productos de construcción que componen la envolvente térmica del edificio se ajustarán a lo establecido en los puntos 4.1 y 4.2 del DB-HE 1.

#### 2.- CONTROL DE RECEPCION EN OBRA DE PRODUCTOS.

En cumplimiento del punto 4.3 del DB-HE 1, en obra debe comprobarse que los productos recibidos:

- a) corresponden a los especificados en el pliego de condiciones del proyecto.



- b) disponen de la documentación exigida.
- c) están caracterizados por las propiedades exigidas.
- d) han sido ensayados cuando así se establezca en el pliego de condiciones o lo determine el director de la ejecución de la obra con el visto bueno del director de la obra.

En control se seguirán los criterios indicados en el artículo 7.2 de la Parte I del CTE.

### 3.- CONSTRUCCION Y EJECUCION

Deberá ejecutarse con sujeción al proyecto, a la legislación aplicable, a las normas de buena práctica constructiva y a las instrucciones del director de obra y del director de la ejecución de la obra, conforme a lo indicado en el artículo 7 de la Parte I del CTE.

### 4.- CONTROL DE LA EJECUCION DE LA OBRA.

El control de la ejecución se realizará conforme a lo indicado en el artículo 7.3 de la Parte I del CTE y de acuerdo con las especificaciones del proyecto, sus anexos y modificaciones autorizados por el director de la obra y las instrucciones del director de la ejecución de la obra.

### 5.- CONTROL DE LA OBRA TERMINADA

Se seguirán los criterios indicados en el artículo 7.4 de la Parte I del CTE.

## EPÍGRAFE 3.º

### ANEXO 3

#### CONDICIONES ACÚSTICAS DE LOS EDIFICIOS: NBE-CA-88

### 1.- CARACTERÍSTICAS BÁSICAS EXIGIBLES A LOS MATERIALES

El fabricante indicará la densidad aparente, y el coeficiente de absorción "f" para las frecuencias preferentes y el coeficiente medio de absorción "m" del material. Podrán exigirse además datos relativos a aquellas propiedades que puedan interesar en función del empleo y condiciones en que se vaya a colocar el material en cuestión.

### 2.- CARACTERÍSTICAS BÁSICAS EXIGIBLES A LAS SOLUCIONES CONSTRUCTIVAS

#### 2.1. Aislamiento a ruido aéreo y a ruido de impacto.

Se justificará preferentemente mediante ensayo, pudiendo no obstante utilizarse los métodos de cálculo detallados en el anexo 3 de la NBE-CA-88.

### 3.- PRESENTACIÓN, MEDIDAS Y TOLERANCIAS

Los materiales de uso exclusivo como aislante o como acondicionantes acústicos, en sus distintas formas de presentación, se expedirán en embalajes que garanticen su transporte sin deterioro hasta su destino, debiendo indicarse en el etiquetado las características señaladas en los apartados anteriores.

Asimismo el fabricante indicará en la documentación técnica de sus productos las dimensiones y tolerancias de los mismos.

Para los materiales fabricados "in situ", se darán las instrucciones correspondientes para su correcta ejecución, que deberá correr a cargo de personal especializado, de modo que se garanticen las propiedades especificadas por el fabricante.

### 4.- GARANTÍA DE LAS CARACTERÍSTICAS

El fabricante garantizará las características acústicas básicas señaladas anteriormente. Esta garantía se materializará mediante las etiquetas o marcas que preceptivamente deben llevar los productos según el epígrafe anterior.

### 5.- CONTROL, RECEPCIÓN Y ENSAYO DE LOS MATERIALES

#### 5.1. Suministro de los materiales.

Las condiciones de suministro de los materiales, serán objeto de convenio entre el consumidor y el fabricante, ajustándose a las condiciones particulares que figuren en el proyecto de ejecución.

Los fabricantes, para ofrecer la garantía de las características mínimas exigidas anteriormente en sus productos, realizarán los ensayos y controles que aseguren el autocontrol de su producción.

#### 5.2.- Materiales con sello o marca de calidad.

Los materiales que vengan avalados por sellos o marca de calidad, deberán tener la garantía por parte del fabricante del cumplimiento de los requisitos y características mínimas exigidas en esta Norma para que pueda realizarse su recepción sin necesidad de efectuar comprobaciones o ensayos.

#### 5.3.- Composición de las unidades de inspección.

Las unidades de inspección estarán formadas por materiales del mismo tipo y proceso de fabricación. La superficie de cada unidad de inspección, salvo acuerdo contrario, la fijará el consumidor.

#### 5.4.- Toma de muestras.

Las muestras para la preparación de probetas utilizadas en los ensayos se tomarán de productos de la unidad de inspección sacados al azar.

La forma y dimensión de las probetas serán las que señale para cada tipo de material la Norma de ensayo correspondiente.



#### 5.5.- Normas de ensayo.

Las normas UNE que a continuación se indican se emplearán para la realización de los ensayos correspondientes. Asimismo se emplearán en su caso las Normas UNE que la Comisión Técnica de Aislamiento acústico del IRANOR CT-74, redacte con posterioridad a la publicación de esta NBE.

Ensayo de aislamiento a ruido aéreo: UNE 74040/I, UNE 74040/II, UNE 74040/III, UNE 74040/IV y UNE 74040/V.

Ensayo de aislamiento a ruido de impacto: UNE 74040/VI, UNE 74040/VII y UNE 74040/VIII.

Ensayo de materiales absorbentes acústicos: UNE 70041.

Ensayo de permeabilidad de aire en ventanas: UNE 85-20880.

#### 6.- LABORATORIOS DE ENSAYOS.

Los ensayos citados, de acuerdo con las Normas UNE establecidas, se realizarán en laboratorios reconocidos a este fin por el Ministerio de Obras Públicas y Urbanismo.

### EPÍGRAFE 4.º

#### ANEXO 4

### SEGURIDAD EN CASO DE INCENDIO EN LOS EDIFICIOS DB-SI (PARTE II –CTE)

#### 1.- CONDICIONES TÉCNICAS EXIGIBLES A LOS MATERIALES

Los materiales a emplear en la construcción del edificio de referencia, se clasifican a los efectos de su reacción ante el fuego, de acuerdo con el R.D. 312/2005 y la norma UNE-EN 13501-1:2002, en las clases siguientes, dispuestas por orden creciente a su grado de combustibilidad: A1,A2,B,C,D,E,F.

La clasificación, según las características de reacción al fuego o de resistencia al fuego, de los productos de construcción que aún no ostenten el marcado CE o los elementos constructivos, así como los ensayos necesarios para ello deben realizarse por laboratorios acreditados por una entidad oficialmente reconocida conforme al Real Decreto 2200/1995 de 28 de diciembre, modificado por el Real Decreto 411/1997 de 21 de marzo.

En el momento de su presentación, los certificados de los ensayos antes citados deberán tener una antigüedad menor que 5 años cuando se refieran a reacción al fuego y menor que 10 años cuando se refieran a resistencia al fuego.

Los fabricantes de materiales que se empleen vistos o como revestimiento o acabados superficiales, deberán acreditar su grado de combustibilidad mediante los oportunos certificados de ensayo, realizados en laboratorios oficialmente homologados para poder ser empleados.

Aquellos materiales con tratamiento adecuado para mejorar su comportamiento ante el fuego (materiales ignifugados), serán clasificados por un laboratorio oficialmente homologado, fijando de un certificado el periodo de validez de la ignifugación.

Pasado el tiempo de validez de la ignifugación, el material deberá ser sustituido por otro de la misma clase obtenida inicialmente mediante la ignifugación, o sometido a nuevo tratamiento que restituya las condiciones iniciales de ignifugación.

Los materiales que sean de difícil sustitución y aquellos que vayan situados en el exterior, se consideran con clase que corresponda al material sin ignifugación. Si dicha ignifugación fuera permanente, podrá ser tenida en cuenta.

Los materiales cuya combustión o pirólisis produzca la emisión de gases potencialmente tóxicos, se utilizarán en la forma y cantidad que reduzca su efecto nocivo en caso de incendio.



## 2: CONDICIONES TÉCNICAS EXIGIBLES A LOS ELEMENTOS CONSTRUCTIVOS.

Las propiedades de resistencia al fuego de los elementos constructivos se clasifican de acuerdo con el R.D. 312/2005 y la norma UNE-EN

13501-2:2004, en las clases siguientes:

- R(t): tiempo que se cumple la estabilidad al fuego o capacidad portante.
- RE(t): tiempo que se cumple la estabilidad y la integridad al paso de las llamas y gases calientes.
- REI(t): tiempo que se cumple la estabilidad, la integridad y el aislamiento térmico.

La escala de tiempo normalizada es 15,20,30,45,60,90,120,180 y 240 minutos.

La comprobación de dichas condiciones para cada elemento constructivo, se verificará mediante los ensayos descritos en las siguientes Normas:

UNE-EN 1363(Partes 1 y 2): Ensayos de resistencia al fuego.

UNE-EN 1364(Partes 1 a 5): Ensayos de resistencia al fuego de elementos no portantes.

UNE-EN 1365(Partes 1 a 6): Ensayos de resistencia al fuego de elementos portantes.

UNE-EN 1366(Partes 1 a 10): Ensayos de resistencia al fuego de instalaciones de servicio.

UNE-EN 1634(Partes 1 a 3): Ensayos de resistencia al fuego de puertas y elementos de cerramiento de huecos.

UNE-EN 81-58:2004(Partes 58): Reglas de seguridad para la construcción e instalación de ascensores.

UNE-EN 13381(Partes 1 a 7): Ensayos para determinar la contribución a la resistencia al fuego de elementos estructurales.

UNE-EN 14135:2005: Revestimientos. Determinación de la capacidad de protección contra el fuego.

UNE-prEN 15080(Partes 2,8,12,14,17,19): Extensión de la aplicación de los resultados de los ensayos de resistencia al fuego.

UNE-prEN 15254(Partes 1 a 6): Extensión de la aplicación de los resultados de los ensayos de resistencia al fuego de paredes no portantes.

UNE-prEN 15269(Partes 1 a 10 y 20): Extensión de la aplicación de los resultados de los ensayos de resistencia al fuego de puertas y persianas.

En los Anejos SI B,C,D,E,F, se dan resultados de resistencia al fuego de elementos constructivos.

Los fabricantes de materiales específicamente destinados a proteger o aumentar la resistencia ante el fuego de los elementos constructivos, deberán demostrar mediante certificados de ensayo las propiedades de comportamiento ante el fuego que figuren en su documentación.

Los fabricantes de otros elementos constructivos que hagan constar en la documentación técnica de los mismos su clasificación a efectos de resistencia ante el fuego, deberán justificarlo mediante los certificados de ensayo en que se basan.

La realización de dichos ensayos, deberá llevarse a cabo en laboratorios oficialmente homologados para este fin por la Administración del Estado.

## 3.- INSTALACIONES

### 3.1.- Instalaciones propias del edificio.

Las instalaciones deberán cumplir en lo que les afecte, las especificaciones determinadas en la Sección SI 1 (puntos 2, 3 y 4) del DB-SI.

### 3.2.- Instalaciones de protección contra incendios:

La dotación y señalización de las instalaciones de protección contra incendios se ajustará a lo especificado en la Sección SI 4 y a las normas del Anejo SI G relacionadas con la aplicación del DB-SI.

El diseño, la ejecución, la puesta en funcionamiento y el mantenimiento de dichas instalaciones, así como sus materiales, componentes y equipos, deben cumplir lo establecido en el "Reglamento de Instalaciones de Protección contra Incendios", en sus disposiciones complementarias y en cualquier otra reglamentación específica que le sea de aplicación. La puesta en funcionamiento de las instalaciones requiere la presentación, ante el órgano competente de la Comunidad Autónoma, del certificado de la empresa instaladora al que se refiere el artículo 18 del citado reglamento.

Extintores móviles.

Las características, criterios de calidad y ensayos de los extintores móviles, se ajustarán a lo especificado en el REGLAMENTO DE APARATOS A PRESIÓN del M. de I. y E., así como las siguientes normas:

UNE 23-110/75: Extintores portátiles de incendio; Parte 1: Designación, duración de funcionamiento. Ensayos de eficacia. Hogares tipo.

UNE 23-110/80: Extintores portátiles de incendio; Parte 2: Estanqueidad. Ensayo dieléctrico. Ensayo de asentamiento. Disposiciones especiales.

UNE 23-110/82: Extintores portátiles de incendio; Parte 3: Construcción. Resistencia a la presión. Ensayos mecánicos.



Los extintores se clasifican en los siguientes tipos, según el agente extintor:

- Extintores de agua.
- Extintores de espuma.
- Extintores de polvo.
- Extintores de anhídrido carbonizo (CO<sub>2</sub>).
- Extintores de hidrocarburos halogenados.
- Extintores específicos para fuegos de metales.

Los agentes de extinción contenidos en extintores portátiles cuando consistan en polvos químicos, espumas o hidrocarburos halogenados, se ajustarán a las siguientes normas UNE:

UNE 23-601/79: Polvos químicos extintores: Generalidades. UNE 23-602/81: Polvo extintor: Características físicas y métodos de ensayo.

UNE 23-607/82: Agentes de extinción de incendios: Carburos halogenados. Especificaciones.

En todo caso la eficacia de cada extintor, así como su identificación, según UNE 23-110/75, estará consignada en la etiqueta del mismo.

Se consideran extintores portátiles aquellos cuya masa sea igual o inferior a 20 kg. Si dicha masa fuera superior, el extintor dispondrá de un medio de transporte sobre ruedas.

Se instalará el tipo de extintor adecuado en función de las clases de fuego establecidas en la Norma UNE 23-010/76 "Clases de fuego".

En caso de utilizarse en un mismo local extintores de distintos tipos, se tendrá en cuenta la posible incompatibilidad entre los distintos agentes extintores.

Los extintores se situarán conforme a los siguientes criterios:

- Se situarán donde exista mayor probabilidad de originarse un incendio, próximos a las salidas de los locales y siempre en lugares de fácil visibilidad y acceso.
- Su ubicación deberá señalizarse, conforme a lo establecido en la Norma UNE 23-033-81 "Protección y lucha contra incendios. Señalización".
- Los extintores portátiles se colocarán sobre soportes fijados a paramentos verticales o pilares, de forma que la parte superior del extintor quede como máximo a 1,70 m. del suelo.
- Los extintores que estén sujetos a posibles daños físicos, químicos o atmosféricos deberán estar protegidos.

#### 4.- CONDICIONES DE MANTENIMIENTO Y USO

Todas las instalaciones y medios a que se refiere el DB-SI, deberán conservarse en buen estado.

En particular, los extintores móviles, deberán someterse a las operaciones de mantenimiento y control de funcionamiento exigibles, según lo que estipule el reglamento de instalación contra Incendios R.D.1942/1993 - B.O.E.14.12.93.

Madrid, 18 de Octubre de 2019.

EL ARQUITECTO

José Luis Bescansa Lasuén, (colegiado 13.641 del COAM)



ANEXOS:



## DOCUMENTO BÁSICO S.I. SEGURIDAD EN CASO DE INCENDIO.

Se justifican las zonas donde se va a actuar. Se considera que el conjunto de la edificación cumple con la normativa aplicable en cuanto a incendios.

El uso del edificio actualmente es el de oficinas, con lo que después de la actuación continuará siendo la misma función.

### S.I.1 – PROPAGACIÓN INTERIOR.

#### 1 – Compartimentación de sectores:

Según tabla 1.1, no es necesario sectorizar ninguna zona de la planta del edificio ya que todas las plantas se consideran ya sectorizadas, al realizar un acondicionamiento puntual en una de las plantas y ser inferior a los 2500m<sup>2</sup> sin que se modifiquen las sectorizaciones del edificio no es necesario la justificación de este punto.

#### 1.2-Resistencia al fuego exigible a los elementos constructivos que separan sectores de incendio:

No se proyectan nuevas paredes o muros que separen sectores de incendio por tanto al no modificar las separaciones de los distintos sectores seguirá siendo la que en el proyecto y la licencia se especificaron en su momento. No se modifican ni se actúan sobre elementos de sectorización.

#### 2 - Zonas de riesgo especial:

No existen zonas de riesgo especial en el área de actuación según los criterios que se establecen en la tabla 2.1 de la DB-SI.

#### 3 - Espacios ocultos – Paso de instalaciones:

No existen patinillos ocultos ni paso de instalaciones entre sectores de incendio distintas por lo que no es necesario este punto.

#### 4 - Reacción al fuego de elementos constructivos (tabla 4.1)

TECHOS Y PAREDES	SUELOS
Zonas ocupables	
Cs2,d0	Efl
Patinillos, falsos techos, suelos elevados	
Bs3, d0	Bfl-s2
Recintos de riesgo especial	
B-s1, d0	Bfl-s1



Todos los elementos eléctricos cumplirán con lo establecido en la normativa específica R.E.B.T. R.D. 842/2002 de 2 de Agosto.

## **S.I.2. – PROPAGACIÓN EXTERIOR**

### **1 –Medianerías y fachadas:**

No se va a intervenir en la fachada del edificio.

### **2- Cubiertas:**

No se va a intervenir en la cubierta del edificio.

## **S.I.3. – EVACUACIÓN DE OCUPANTES**

No se modifican las condiciones de evacuación de los ocupantes, siendo perfectamente válidos los criterios establecidos en la documentación y licencia en vigor.

### **1 - Elementos de evacuación:**

Se considerarán válidas las dos salidas de planta, más las dos salidas adicionales de la escaleras este y oeste. En nuestro caso se ha justificado la utilización principal y alternativa de los núcleos de escalera noreste – suroeste y las escaleras este.

### **2 – Cálculo de la ocupación:**

Según la documentación facilitada cada núcleo de las dos escaleras se utilizarán por 146 personas, las dos escaleras este y oeste 113 personas cada una esto supone 518 personas por planta. Según dicha documentación en esta planta cada salida de cada núcleo la utilizará 146 personas y 113 personas respectivamente, siendo la máxima ocupación de dicha escalera de 288 personas.

Se considera perfectamente válido el cálculo de ocupación original para la zona de actuación actual, ya que no amplía ni disminuye la superficie a desarrollar la misma actividad que en la licencia original.

### **3 – Número de salidas y longitud de recorridos de evacuación:**

Según la tabla 3.1, al tener la oficina más de una salida de planta, la longitud de los recorridos de evacuación hasta alguna salida de planta no excederá de 50m. Además los recorridos de evacuación desde su origen hasta llegar a algún punto desde el cual existan al menos dos recorridos alternativos no excederán de 25m.

Se puede comprobar en planos que cumple esta condición, se ha grafiado en planos la distancia a recorrer.

### **4 – Dimensionado de los medios de evacuación. (Tabla 4.1)**

**Planta segunda – zona de actuación ESTE:**



a) Recorrido desde el punto del noreste:

Puertas de salida de sector desde el punto más desfavorable (a escalera protegida núcleo noreste):

A: 1,42m

P: 176 personas

$$A \geq P/200 \geq 0,80m$$

$$1,76m \geq 0,88 \text{ (min 0,80 m) CUMPLE}$$

b) Recorrido desde el punto del sureste:

Puertas de salida de sector desde el punto más desfavorable (a escalera protegida núcleo suroeste):

A: 1,42m

P: 176 personas

$$A \geq P/200 \geq 0,80m$$

$$1,76m \geq 0,88 \text{ (min 0,80 m) CUMPLE}$$

## 5 - Protección de las escaleras:

Se considera que las escaleras de evacuación son protegidas, siendo el alcance de la actuación no determinar ni modificar las condiciones actuales existentes de las mismas.

## 6 - Puertas en recorridos de evacuación:

-Planta segunda: en los recorridos de evacuación, contamos con varias puertas en cada recorrido en el acceso a las escaleras de evacuación. Se mantienen todas las existentes sin modificar las características de las mismas al no modificar el uso, ni la ocupación se consideran que son válidas para la actividad.

En todos los casos de las vías a los núcleos de escalera son puertas dobles abatibles con eje de giro vertical, con dispositivo de cierre de fácil apertura desde el lado del cual proviene la evacuación, con mecanismo simple y único de apertura. Ambas se abrirán en el sentido de la evacuación para garantizar la seguridad de los usuarios.

En la escalera del lado este: puerta sencilla abatible con eje de giro vertical, con dispositivo de cierre de fácil apertura desde el lado del cual proviene la evacuación, con mecanismo simple y único de apertura. Se abrirá en el sentido de la evacuación para garantizar la seguridad de los usuarios.

## 7 - Señalización de los medios de evacuación:

Señalización de SALIDA dim. 210 x 210 mm.

Señalización de SALIDA de EMERGENCIA dim. 210 x 210 mm.

Señalización de EVACUACIÓN dim. 210 x 210 mm.

## 8 - Control del humo de incendio.



Existen detectores incendios en todos los espacios especiales de riesgo de incendio y en las zonas abiertas cubriendo las superficies y los radios señalados en el código técnico.

Se ha previsto la colocación de detectores en el falso techo de la zona de actuación, estos detectores irán conectados a la central de incendios como un lazo nuevo independiente del resto.

#### **S.I.4. – DETECCIÓN, CONTROL Y EXTINCIÓN DE INCENDIOS**

##### **1 - Dotación de instalaciones de protección contra incendios (Tabla 1.1)**

Extintores portátiles: EFICACIA MÍNIMA 21A – 113B. Se instalará uno cada 15m en recorrido de evacuación. Son los existentes solo se modifican su posición para quedar nuevamente identificados de forma clara] Se han colocado dos extintores adicionales de CO2 en los cuartos técnicos de electricidad.

##### **USO ADMINISTRATIVO:**

**Bocas de incendio:** no proceden al no exceder la superficie del local de 2000m<sup>2</sup> (actuación del proyecto) . Aun así, se mantendrán todas las existentes redistribuyéndolas si fuesen necesarios.

**Columna seca:** no procede.

**Sistema de alarma:** Si proceden. Se colocarán pulsadores cada 30m de recorrido de emergencia. Se reubica algún detector

**Sistema de detección de incendios:** Sí procede al exceder la superficie del edificio los 5000m<sup>2</sup>. En las zonas donde se actúa y se modifiquen techos, distribución, se colocarán detectores nuevos, uno por cada 60m<sup>2</sup>, así como en el falso techo.

**Hidrantes exteriores:** no proceden No es el objeto del proyecto. .

##### **2 - Señalización de las instalaciones de protección contra incendios. (Según UNE.23033-1)**

Tamaño de señalización de extintores y pulsadores 210 x 210 mm.

Serán fotoluminiscentes, según dicta la norma UNE. 23035 – 4: 1999.

#### **S.I.5. – INTERVENCIÓN DE LOS BOMBEROS**

##### **1 - Condiciones de aproximación y entorno:**

**1.1 – Aproximación a la edificación.** La calle cumple los siguientes requisitos:

Ancho mínimo libre > ó = 3,5 m.

Altura mínima libre > ó = 4,5 m.

Capacidad portante del vial > ó = 20kN/m<sup>2</sup>.

**1.2 – Entorno de los edificios:**



El edificio cumple con los siguientes requisitos:

Anchura mínima libre  $> \text{ó} = 5\text{m}$

Altura libre – la del edificio.

Separación máxima del vehículo al edificio. ( $h=30\text{m}$ ), sep. máx  $> \text{ó} = 15\text{m}$  y  $< \text{ó} = 20\text{m}$

Distancia máxima hasta acceso principal al edificio  $< 30\text{m}$ .

Pendiente máxima  $< 10\%$

Resist. Al punzonamiento  $> \text{ó} = 10$  ton sobre 20 cm diámetro.

El espacio de maniobra está libre de mobiliario urbano, arbolado u obstáculos.

## 2 – Accesibilidad por fachada.

Altura de alfeizares  $< 1,20\text{m}$ .

Dimensión horizontal y vertical de huecos de fachada ( $H > 0,80\text{m}$  ;  $V > 1,20\text{m}$  )

La distancia entre eje de huecos de fachada es siempre inferior a 25 m.

No existen elementos obstaculizadores en los huecos de fachada.

## S.I.6. – RESISTENCIA A FUEGO DE LA ESTRUCTURA

### 3-Elementos estructurales principales

#### 3.1-Resistencia a fuego de la estructura

Altura de evacuación  $< 15\text{m}$

Pilares y forjado del local R-60 (según norma, no es objeto del proyecto)

#### 3.2-Elementos estructurales en zonas de riesgo especial

Locales de riesgo especial bajo R-90 (según norma, no es objeto del proyecto)

### 6-Determinación de la resistencia al fuego

Toda la estructura del edificio es de hormigón armado, por lo que cumple lo siguiente:

Elementos a compresión, (soportes)  $b_{\text{mín}}=400\text{mm}$  R-240 (según norma, no es objeto del proyecto)

Vigas  $b_{\text{mín}}=400\text{mm}$  R-240 (según norma, no es objeto del proyecto)



Los elementos estructurales cumplen con lo exigido por el CTE.

Madrid, 20 de noviembre de 2019.

 EL ARQUITECTO

José Luis Bescansa Lasuén, (colegiado 13.641 del COAM)



## JUSTIFICACIÓN DOCUMENTO BÁSICO SUA SEGURIDAD DE UTILIZACIÓN Y ACCESIBILIDAD.

### S.U.A. 1- SEGURIDAD FRENTE AL RIESGO DE CAIDAS

#### 1 – Resbaladidad de los suelos:

Según la tabla 1.2, para un uso administrativo, la clase exigible para los suelos en función de su localización y características será:

Zonas interiores secas:	Clase
- Superficie con pendiente inferior al 6%	1
- Superficie con pendiente igual o superior al 6%	2

Zonas interiores húmedas:	Clase
- Superficie con pendiente inferior al 6%	2
- Superficie con pendiente igual o superior al 6%	3

En este caso existen pendientes superiores al 6% en las entradas con rampa de acceso al edificio nº11, por lo que en dicho desnivel los materiales a utilizar en suelos serán de la clase 2.

#### 2 – Discontinuidades en el pavimento

Con el fin de limitar el riesgo de caídas como consecuencia de tropiezos, el suelo cumplirá con las siguientes condiciones:

- No presentará imperfecciones o irregularidades que supongan una diferencia de nivel de más de 4mm. No existen proyectados ningún tipo de saliente por cerraduras u otros cerramientos.
- Los desniveles que no excedan de 50mm se resolverán con una pendiente que no exceda del 25%.
- En zonas interiores para circulación de personas, el suelo no presentará perforaciones o huecos por los que pueda introducirse una esfera de 15mm de diámetro.

No se contempla en el proyecto la realización de barreras para delimitar zonas de circulación.

#### 3 – Desniveles:

##### Protección de los desniveles:

No se han proyectado desniveles mayores de 55cm en la intervención a realizar, por lo que no existen proyectadas barreras de protección.

En cuanto a las zonas de desniveles menores de 55cm, situadas ambas en la zona de Sala Fundación en planta Entrepanta, la altura que salvan es de unos 10cm y la disposición de la misma hace muy improbable la caída por lo que se necesitará de ningún elemento de protección.



#### 4 - Escaleras y rampas:

##### Escaleras de uso general

Se mantienen las escaleras existentes.

##### Rampas

No se contemplan la instalaciones de rampas.

##### Pasillos escalonados

No existen proyectados ningún tipo de pasillo escalonado en el interior del edificio.

#### 5 - Limpieza de acristalamientos exteriores:

El proyecto no modifica los acristalamientos exteriores.

### S.U.A. 2- SEGURIDAD FRENTE AL RIESGO DE IMPACTO O ATRAPAMIENTO

#### 1 - Impacto:

##### 1.1 - Impacto con elementos fijos

La intervención que se va a realizar cumple con lo siguiente:

La altura libre mínima en zonas de uso restringido será superior a de 2100mm y 2200mm en el resto. La altura libre mínima de la oficina supera los 2,20m mínimos incluso en los aseos. La altura libre mínima en umbrales de puertas será de 2000mm, superándose en todo caso.

En las zonas de circulación se cumplirá que las paredes carezcan de elementos salientes que vuelen más de 150mm en la zona de altura comprendida entre 1000mm y 2200mm medida a partir del suelo. No hay proyectado ningún tipo de saliente ni elemento similar que encaje en esta descripción.

Tampoco se va a realizar ninguna intervención en cuanto a elementos salientes sobre las fachadas.

En el interior no habrá elementos volados como escaleras o rampas interiores elevadas que no cumplan con el presente documento.

##### 1.2 - Impacto con elementos practicables

Las puertas de paso situadas en el lateral de pasillos cuya anchura sea inferior a 2,50m se dispondrán de forma que el barrido de la hoja no invada el pasillo. Todas las puertas interiores, tendrán apertura hacia el interior del local, por lo que no invadirán ningún pasillo, excepto la puerta de acceso al aseo accesible. Esta puerta según normativa debe tener apertura hacia el exterior.

No existen proyectadas puertas de vaivén, ni barreras.

Sí se proyectan puertas automáticas no correderas ambos accesos al edificio. Ambas tendrán marcado CE de conformidad con la Directiva 98/37/CE sobre máquinas.

##### 1.3 - Impacto con elementos frágiles

Superficies acristaladas: al estar la diferencia de cotas a ambos lados de la superficie acristalada comprendida entre 0,55m y 12m, esta resistirá sin romper un impacto de nivel 2 según el procedimiento descrito en la norma UNE EN 12600:2003.



#### **1.4 – Impacto con elementos insuficientemente perceptibles**

Las grandes superficies acristaladas que se puedan confundir con puertas o aperturas, estarán provistas, en toda su longitud, de señalización situada a una altura inferior comprendida entre 850mm y 1100mm y una altura comprendida entre 1500mm y 1700mm.

Las puertas de vidrio disponen de cerco y tiradores por lo que son fácilmente reconocibles. Los vidrios de las mamparas interiores, así como las puertas de estas, se decorarán con vinilos opacos en una franja equivalente a la que establece este DB, por lo que se las superficies acristaladas se reconocerán fácilmente. Dichos vinilos se componen de una franja al ácido de 115cm que invade esas dos áreas mencionadas a cumplir, más una línea amarilla horizontal que también proporciona funciones de advertencia para evitar impactos contra el vidrio de las mamparas.

#### **2 – Atrapamiento:**

No existen puertas correderas.

### **S.U.A. 3- SEGURIDAD FRENTE AL RIESGO DE APRISIONAMIENTO**

1. Cuando las puertas de un recinto tengan dispositivo para su bloqueo desde el interior y las personas puedan quedar accidentalmente atrapadas dentro del mismo, existirá algún sistema de desbloqueo de las puertas desde el exterior del recinto. Excepto en el caso de los baños o los aseos de viviendas, dichos recintos tendrán iluminación controlada desde su interior. En este caso los únicos recintos afectados serán los aseos.
2. En zonas de uso público, los aseos accesibles y cabinas de vestuarios accesibles dispondrán de un dispositivo en el interior fácilmente accesible, mediante el cual se transmita una llamada de asistencia perceptible desde un punto de control y que permita al usuario verificar que su llamada ha sido recibida, o perceptible desde un paso frecuente de personas. No existen zonas de uso público por lo que no es de aplicación.
3. La fuerza de apertura de las puertas de salida será de 140 N, como máximo, excepto en las situadas en itinerarios accesibles, en las que se aplicará lo establecido en la definición de los mismos en el anejo A Terminología (como máximo 25 N, en general, 65 N cuando sean resistentes al fuego).
4. Para determinar la fuerza de maniobra de apertura y cierre de las puertas de maniobra manual batientes/ pivotantes y deslizantes equipadas con pestillos de media vuelta y destinadas a ser utilizadas por peatones (excluidas puertas con sistema de cierre automático y puertas equipadas con herrajes especiales, como por ejemplo los dispositivos de salida de emergencia) se empleará el método de ensayo especificado en la norma UNE-EN 12046-2:2000.

### **S.U.A. 4- SEGURIDAD FRENTE AL RIESGO CAUSADO POR ILUMINACIÓN INADECUADA**

#### **1 – Alumbrado normal en zonas de circulación**

- 1- En cada zona se dispondrá una instalación de alumbrado capaz de proporcionar, una iluminancia mínima de 100 lux en zonas interiores. El factor de uniformidad media será del 40% como mínimo.



## 2 - Alumbrado de emergencia

### 2.1 - Dotación

El área de actuación dispondrá de un alumbrado de emergencia que, en caso de fallo del alumbrado normal, suministre la iluminación necesaria para facilitar la visibilidad a los usuarios de manera que puedan abandonar el local, evite las situaciones de pánico y permita la visión de las señales indicativas de las salidas y la situación de los equipos y medios de protección existentes.

En todas las áreas y sobre todo pasillos y zonas de transición, contarán con alumbrado de emergencia:

- Los recorridos desde todo origen de evacuación hasta el espacio exterior seguro y hasta las zonas de refugio, incluidas las propias zonas de refugio, según definiciones en el Anejo A de DB SI.
- Los locales que alberguen equipos generales de las instalaciones de protección contra incendios y los de riesgo especial, indicados en DB-SI 1.
- Los aseos del interior de las plantas.
- Los lugares en los que se ubican cuadros de distribución o de accionamiento de la instalación de alumbrado de las zonas antes citadas.
- Las señales de seguridad.
- Los itinerarios accesibles.

### 2.2 - Posición y características de las luminarias

a) Se situarán al menos a 2m de altura desde el suelo.

b) Se dispondrá una en cada puerta de salida y en las posiciones donde sea necesario destacar un peligro potencial o el emplazamiento de un equipo de seguridad. Como mínimo se dispondrán en los siguientes puntos:

- En las puertas existentes en los recorridos de evacuación
- En las escaleras
- En los cambios de nivel
- En los cambios de dirección y en las intersecciones con pasillos.

### 2.3 - Características de la instalación

1. La instalación será fija y estará provista de fuente propia de energía y debe entrar automáticamente en funcionamiento al producirse un fallo de la alimentación en la instalación de alumbrado normal en las zonas cubiertas por el alumbrado de emergencia. Se considera como fallo de alimentación el descenso de la tensión de alimentación por debajo del 70% del valor nominal.

2. El alumbrado de emergencia de las vías de evacuación debe alcanzar al menos el 50% del nivel de iluminación requerido al cabo de los 5s y el 100% a los 60s.

3. La instalación cumplirá las condiciones de servicio que se indican a continuación, durante una hora, como mínimo, a partir del instante en que tenga lugar el fallo:

- a) En las vías de evacuación cuya anchura no exceda de 2m, la iluminancia horizontal en el suelo debe ser, como mínimo, 1 lux a lo largo del eje central y 0,5 lux en la banda central que



comprende al menos la mitad de la anchura de la vía. Las vías de evacuación con anchura superior a 2m pueden ser tratadas como varias bandas de anchura de 2m, como mínimo.

b) En los puntos en los que estén situados equipos de seguridad, las instalaciones de protección contra incendios de utilización manual y los cuadros de distribución de alumbrado, la iluminancia horizontal será de 5 lux, como mínimo.

c) A lo largo de la línea central de una vía de evacuación, la relación entre iluminancia máxima y la mínima no debe ser mayor que 40:1.

d) Los niveles de iluminación deben obtenerse considerando nulo el nivel de reflexión sobre paredes y techos y contemplando un factor de mantenimiento que englobe la reducción del rendimiento luminoso debido a la suciedad de las luminarias y al envejecimiento de las lámparas.

e) Con el fin de identificar los colores de seguridad de las señales, el valor mínimo del índice de rendimiento cromático Ra de las lámparas será 40.

## 2.4 – Iluminación de las señales de seguridad

La iluminación de las señales de evacuación indicativas de las salidas y de las señales indicativas de los medios manuales de protección contra incendios y de los primeros auxilios, deben cumplir los siguientes requisitos:

a) La luminancia de cualquier área de color de seguridad de la señal debe ser al menos de 2 cd/m<sup>2</sup> en todas las direcciones de visión importantes.

b) La relación de la luminancia máxima a la mínima dentro del color blanco o de seguridad no debe ser mayor de 10:1, debiéndose evitar variaciones importantes entre puntos adyacentes.

c) La relación entre la luminancia Lblanca y la luminancia Lcolor > no será menor que 5:1 ni mayor que 15:1.

d) Las señales de seguridad deben estar iluminadas al menos al 50% de la iluminancia requerida al cabo de 5s, y el 100% al cabo de 60s.

## S.U.A. 5- SEGURIDAD FRENTE AL RIESGO CAUSADO SITUACIONES DE ALTA DENSIDAD

Esta sección del DB-SUA no es de aplicación en este proyecto ya que queda fuera del ámbito de aplicación que es el siguiente:

Las condiciones establecidas en esta Sección son de aplicación a los graderíos de estadios, pabellones polideportivos, centros de reunión, otros edificios de uso cultural, etc. previstos para más de 3000 espectadores de pie<sup>2</sup>. En todo lo relativo a las condiciones de evacuación les es también de aplicación la Sección SI 3 del Documento Básico DB-SI.

## S.U.A. 6- SEGURIDAD FRENTE AL RIESGO DE AHOGAMIENTO

Esta sección del DB-SUA no es de aplicación en este proyecto ya que no existe ninguna piscina en el mismo.

Esta Sección es aplicable a las piscinas de uso colectivo, salvo a las destinadas exclusivamente a Competición o a enseñanza, las cuales tendrán las características propias de la actividad que se desarrolle.

Quedan excluidas las piscinas de viviendas unifamiliares, así como los baños termales, los centros



de tratamiento de hidroterapia y otros dedicados a usos exclusivamente médicos, los cuales cumplirán lo dispuesto en su reglamentación específica.

## **S.U.A. 7- SEGURIDAD FRENTE AL RIESGO CAUSADO POR VEHÍCULOS EN MOVIMIENTO**

Esta sección del DB-SUA no es de aplicación en este proyecto ya que no se va a realizar ningún aparcamiento.

## **S.U.A. 8- SEGURIDAD FRENTE AL RIESGO CAUSADO POR LA ACCIÓN DEL RAYO**

Esta sección del DB-SUA no es de aplicación en este proyecto.

## **S.U.A. 9- ACCESIBILIDAD**

### **1.- Condiciones de accesibilidad:**

Con el fin de facilitar el acceso y la utilización no discriminatoria, independiente y segura de los edificios a las personas con discapacidad se cumplirán las condiciones funcionales y de dotación de elementos accesibles que se establecen a continuación.

### **1.1- Condiciones funcionales**

#### **1.1.1 Accesibilidad en el exterior del edificio**

El local dispone de un itinerario accesible que comunica la entrada principal en planta baja, ascensores accesibles y recorridos con anchuras accesibles.

#### **1.1.2 Accesibilidad entre plantas del edificio**

Todos los ascensores cuentan con cabinas accesibles.

#### **1.1.3 Accesibilidad en las plantas del edificio**

No existen desniveles sin rampas accesibles en ninguna planta del edificio.

### **1.2- Dotación de elementos accesibles**

#### **1.2.4 Plazas reservadas**

En las zonas de espera e interior del local, existe espacio suficiente para los usuarios de sillas de ruedas.

#### **1.2.6 Servicios higiénicos accesibles**

Se dispone de un núcleo de aseos accesibles en planta baja destinado a minusválidos.

#### **1.2.7 Mobiliario fijo**

El mobiliario fijo de zonas de atención al público es accesible a las personas con movilidad reducida.

#### **1.2.8 Mecanismos**

Los interruptores, los dispositivos de intercomunicación y los pulsadores de alarma serán mecanismos accesibles.



## 2.- Condiciones y características de la información y señalización para la accesibilidad

### 2.1- Dotación

Con el fin de facilitar el acceso y la utilización independiente, no discriminatoria y segura de los edificios, se señalarán los elementos que se indican a continuación, con las características indicadas, en función de la zona en la que se encuentren.

Elementos accesibles que afectan al edificio de uso privado:

- Las entradas al edificio son accesibles.
- Los itinerarios accesibles en el interior del edificio.
- Las plazas reservadas.
- Los servicios higiénicos accesibles.
- El itinerario accesible que comunica la vía pública con los puntos de atención accesibles.

Cumpléndose actualmente en todo caso.

### 2.2- Características

- 1- La entrada al local accesible, los itinerarios accesibles y los servicios higiénicos accesibles se señalarán mediante SIA, complementado, en su caso, con flecha direccional.
- 2- Los servicios higiénicos de uso general se señalarán con pictogramas normalizados de sexo en alto relieve y contraste cromático, a una altura entre 0,80 y 1,20 m, junto al marco, a la derecha de la puerta y en el sentido de la entrada.
- 3- Las bandas señalizadoras visuales y táctiles serán de color contrastado con el pavimento, con relieve de altura  $3\pm 1$  mm en interiores y  $5\pm 1$  mm en exteriores. Las exigidas para señalar el itinerario accesible hasta un punto de llamada accesible o hasta un punto de atención accesible, serán de acanaladura paralela a la dirección de la marcha y de anchura 40 cm.
- 4- Las características y dimensiones del Símbolo Internacional de Accesibilidad para la movilidad (SIA) se establecen en la norma UNE 41501:2002.

Madrid, 20 de noviembre de 2019.

EL ARQUITECTO

A handwritten signature in black ink, appearing to read 'José Luis Bescansa Lasuén'.

José Luis Bescansa Lasuén, (colegiado 13.641 del COAM)



## JUSTIFICACIÓN DOCUMENTO BÁSICO H.S. SALUBRIDAD.

### H.S.1- PROTECCIÓN FRENTE A LA HUMEDAD

En la intervención de reforma interior de oficinas que se va a realizar no se contempla la realización de muros enterrados, suelos en contacto con el terreno, fachadas, cubiertas o medianerías descubiertas; por lo que no creemos necesario la justificación de esta sección del DB-HS. Suponemos que los sistemas que se han empleado en la realización del edificio cumplen con las buenas prácticas constructivas y por lo tanto con el DB-HS1.

### H.S.2- RECOGIDA Y EVACUACIÓN DE RESIDUOS

Esta sección es de aplicación en edificios de viviendas de nueva construcción por lo que este proyecto quedaría fuera de esta sección del DB-HS.

Las distintas zonas se acogerán al sistema de recogida de residuos que tenga el edificio actualmente. En la zona donde se ubica existen contenedores de uso general en la calle.

### H.S.3- CALIDAD DEL AIRE INTERIOR

#### CALIDAD DEL AIRE INTERIOR

La actuación prevista no contempla la modificación del sistema de climatización existente por lo que al existir una renovación de aire se considera correcta, no siendo alcance de la redistribución de espacios la modificación del sistema primario de aporte de aire limpio.

#### **Bienestar e higiene.**

Las instalaciones térmicas deben diseñarse y calcularse, ejecutarse, mantenerse y utilizarse de tal forma que se obtenga una calidad térmica del ambiente, una calidad del aire interior y una calidad de la dotación de agua caliente sanitaria que sean aceptables para los usuarios del edificio sin que se produzca menoscabo de la calidad acústica del ambiente, cumpliendo los requisitos siguientes:

**Calidad del aire interior:** las instalaciones térmicas permitirán mantener una calidad del aire interior aceptable, en los locales ocupados por las personas, eliminando los contaminantes que se produzcan de forma habitual durante el uso normal de los mismos, aportando un caudal suficiente de aire exterior y garantizando la extracción y expulsión del aire viciado.

#### EXIGENCIA DE BIENESTAR E HIGIENE

##### **Exigencia de calidad del aire interior**

Categorías de calidad del aire interior en función del uso de los edificios

Al tratarse de halls de acceso y salas de usos múltiples corresponde la siguiente categoría de aire:

IDA 2, (aire de buena calidad): oficinas, residencias (locales comunes de hoteles y similares, residencias de ancianos y de estudiantes), salas de lectura, museos, salas de tribunales, aulas de enseñanza y asimilables y piscinas.

##### **Caudal mínimo del aire exterior de ventilación**



Para calcular el caudal mínimo de aire exterior de ventilación, se ha calculado de acuerdo al método indirecto de caudal de aire exterior por persona.

Este método aplica los valores de la tabla 1.4.2.1 cuando las personas tengan una actividad metabólica de alrededor 1,2met, cuando sea baja la producción de sustancias contaminantes por fuentes diferentes del ser humano y cuando no esté permitido fumar.

Al cumplirse estos requisitos se observa en el cuadro que para una categoría IDA 2, le corresponde un caudal de aire exterior de 12,5 dm<sup>3</sup>/s por persona.

**Según el DB-SI 3 del CTE la ocupación prevista en el interior de los locales es la siguiente:**

Hall Principal: *Se prescinde de cálculo ya que no se altera la distribución ni morfología de los espacios. La actuación se basa en un cambio de acabados.*

#### **Filtración del aire exterior mínimo de ventilación**

El aire exterior de ventilación, se introducirá debidamente filtrado en el edificio.

Según las clases de filtración mínimas a emplear, en función de la calidad del aire exterior (ODA) y de la calidad del aire interior requerida (IDA).

#### **Calidad del aire exterior:**

ODA 1: aire puro que puede contener partículas sólidas de forma temporal para este local.

#### **Clases de filtración:**

Según la tabla 1.4.2.5 las clases de filtración para este proyecto serán para una ODA 1 y una IDA 2 del tipo F8.

El sistema dispone de un equipo de aporte de aire primario por un sistema de volumen variable en la cubierta del edificio.

En todas las secciones de filtración, salvo la situadas en tomas de aire exterior, se garantizarán las condiciones de funcionamiento en seco; la humedad relativa del aire será siempre menor que el 90%.

#### **Aire de extracción**

En función del uso del local como salas de usos múltiples, el aire de extracción se clasifica en la siguiente categoría:

AE 1 (bajo nivel de contaminación): aire que procede de los locales en los que las emisiones más importantes de contaminantes proceden de los materiales de construcción y decoración, además de las personas. Está excluido el aire que procede de locales en los que se permite fumar.

Solo existe este tipo de aire en el interior.

En el interior del local está completamente prohibido fumar.

El aire de la categoría EA1 puede ser retornado al local.

**El presente proyecto no tiene alcance en cuanto a la renovación de aire ya que no se modifica la instalación existente en cualquier caso se sobreentiende que cumple con el RITE en materia de calidad del aire interior, por lo que cumple con el CTE DB-HS 3.**

#### **H.S.4- SUMINISTRO DE AGUA**

No se interviene en el suministro de agua, solo indicar que se va a dotar de un punto de agua en un pequeño office situado en la parte central dentro de un mueble – armario, se considerará como de un fregadero se tratase.

## 1. Condiciones mínimas de suministro

### 1.1. Caudal mínimo para cada tipo de aparato.

Tabla 1.1 Caudal instantáneo mínimo para cada tipo de aparato

Tipo de aparato	Caudal instantáneo mínimo de agua fría [dm <sup>3</sup> /s]	Caudal instantáneo mínimo de ACS [dm <sup>3</sup> /s]
Lavamanos	0,05	0,03
Lavabo	0,10	0,065
Ducha	0,20	0,10
Bañera de 1,40 m o más	0,30	0,20
Bañera de menos de 1,40 m	0,20	0,15
Bidé	0,10	0,065
Inodoro con cisterna	0,10	-
Inodoro con fluxor	1,25	-
Urinarios con grifo temporizado	0,15	-
Urinarios con cisterna (c/u)	0,04	-
Fregadero doméstico	0,20	0,10
Fregadero no doméstico	0,30	0,20
Lavavajillas doméstico	0,15	0,10
Lavavajillas industrial (20 servicios)	0,25	0,20
Lavadero	0,20	0,10
Lavadora doméstica	0,20	0,15
Lavadora industrial (8 kg)	0,60	0,40
Grifo aislado	0,15	0,10
Grifo garaje	0,20	-
Vertedero	0,20	-

### 1.2. Presión mínima.

En los puntos de consumo la presión mínima ha de ser:

- 100 KPa para grifos comunes.
- 150 KPa para fluxores y calentadores.

### 1.3. Presión máxima.

Así mismo no se ha de sobrepasar los 500 KPa, según el C.T.E.

## 2. Diseño de la instalación.

## 2.1. Esquema general de la instalación de agua fría.

El edificio tiene un único titular. El abastecimiento es directo. Suministro público continuo y presión suficiente.

## 3. Dimensionado de las Instalaciones y materiales utilizados. (Dimensionado: CTE. DB HS 4 Suministro de Agua)

### 3.1. Reserva de espacio para el contador general

El edificio ya cuenta con un contador general, simplemente se van a adaptar las tomas a las necesidades actuales.

### 3.2 Dimensionado de las redes de distribución

Las redes ya se encuentran dimensionadas para el abastecimiento solo se contempla la derivación al punto anteriormente indicado.

#### 3.2.1. Dimensionado de los tramos

El dimensionado de la red se hará a partir del dimensionado de cada tramo, y para ello se partirá del circuito considerado como más desfavorable que será aquel que cuente con la mayor pérdida de presión debida tanto al rozamiento como a su altura geométrica.

El dimensionado de los tramos se hará de acuerdo al procedimiento siguiente:

- el caudal máximo de cada tramo será igual a la suma de los caudales de los puntos de consumo alimentados por el mismo de acuerdo con la tabla 2.1.
- establecimiento de los coeficientes de simultaneidad de cada tramo de acuerdo con un criterio adecuado.
- determinación del caudal de cálculo en cada tramo como producto del caudal máximo por el coeficiente de simultaneidad correspondiente.

Cuadro de caudales

Tomaremos un solo tramo en este caso, el de la derivación que va al local.

Tramo	$Q_i$ caudal instalado (l/seg)	$n = n^\circ$ grifos	$K = \frac{1}{\sqrt{n-1}}$	$Q_c$ caudal de cálculo (l/seg)
-------	---	----------------------	----------------------------	--

Frgadera	0,2	1	1	0,2
----------	-----	---	---	-----

- elección de una velocidad de cálculo comprendida dentro de los intervalos siguientes:

- tuberías metálicas: entre 0,50 y 2,00 m/s
- tuberías termoplásticas y multicapas: entre 0,50 y 3,50 m/s

- e) Obtención del diámetro correspondiente a cada tramo en función del caudal y de la velocidad.

### 3.2.2. Comprobación de la presión

- 1 Se comprobará que la presión disponible en el punto de consumo más desfavorable supera con los valores mínimos indicados en el apartado 2.1.3 y que en todos los puntos de consumo no se supera el valor máximo indicado en el mismo apartado, de acuerdo con lo siguiente:
  - a) determinar la pérdida de presión del circuito sumando las pérdidas de presión total de cada tramo. Las pérdidas de carga localizadas podrán estimarse en un 20% al 30% de la producida sobre la longitud real del tramo o evaluarse a partir de los elementos de la instalación.
  - b) comprobar la suficiencia de la presión disponible: una vez obtenidos los valores de las pérdidas de presión del circuito, se verifica si son sensiblemente iguales a la presión disponible que queda después de descontar a la presión total, la altura geométrica y la residual del punto de consumo más desfavorable. En el caso de que la presión disponible en el punto de consumo fuera inferior a la presión mínima exigida sería necesaria la instalación de un grupo de presión.

### 3.3. Dimensionado de las derivaciones a cuartos húmedos y ramales de enlace

1. Los ramales de enlace a los aparatos domésticos e se establece en las tabla 4.2. En el resto, se tomarán en cuenta los criterios de suministro dados por las características de cada aparato y se dimensionará en consecuencia.

**Tabla 3.2** Diámetros mínimos de derivaciones a los aparatos

Aparato o punto de consumo	Diámetro nominal del ramal de enlace			
	Tubo de acero (")		Tubo de cobre o plástico (mm)	
	NORMA	PROYECTO	NORMA	PROYECTO
<input type="checkbox"/> Lavamanos	½	-	12	-
<input type="checkbox"/> Lavabo, bidé	½	½	12	12
<input type="checkbox"/> Ducha	½	½	12	12
<input type="checkbox"/> Bañera <1,40 m	¾	-	20	-
<input type="checkbox"/> Bañera >1,40 m	¾	-	20	-
<input type="checkbox"/> Inodoro con cisterna	½	½	12	12
<input type="checkbox"/> Inodoro con fluxor	1- 1½	-	25-40	-
<input type="checkbox"/> Urinario con grifo temporizado	½	-	12	-
<input type="checkbox"/> Urinario con cisterna	½	-	12	-
<input checked="" type="checkbox"/> Fregadero doméstico	½	½	12	12

<input type="checkbox"/>	Fregadero industrial	$\frac{3}{4}$	-	20	-
<input type="checkbox"/>	Lavavajillas doméstico	$\frac{1}{2}$ (rosca a $\frac{3}{4}$ )	-	12	-
<input type="checkbox"/>	Lavavajillas industrial	$\frac{3}{4}$	-	20	-
<input type="checkbox"/>	Lavadora doméstica	$\frac{3}{4}$	-	20	-
<input type="checkbox"/>	Lavadora industrial	1	-	25	-
<input type="checkbox"/>	Vertedero	$\frac{3}{4}$	-	20	-

Los diámetros de los diferentes tramos de la red de suministro se dimensionarán conforme al procedimiento establecido en el apartado 4.2, adoptándose como mínimo los valores de la tabla 4.3:

**Tabla 3.3** Diámetros mínimos de alimentación

El diámetro de tubería plástica será según norma y proyecto de 20mm o superior de diámetro nominal.

### 3.4 Dimensionado de las redes de ACS

#### 3.4.1 Dimensionado de las redes de impulsión de ACS

Para las redes de impulsión o ida de ACS se seguirá el mismo método de cálculo que para redes de agua fría.

#### 3.4.2 Dimensionado de las redes de retorno de ACS

- 1 Para determinar el caudal que circulará por el circuito de retorno, se estimará que en el grifo más alejado, la pérdida de temperatura sea como máximo de 3 °C desde la salida del acumulador o intercambiador en su caso.
- 2 En cualquier caso no se recircularán menos de 250 l/h en cada columna, si la instalación responde a este esquema, para poder efectuar un adecuado equilibrado hidráulico.
- 3 El caudal de retorno se podrá estimar según reglas empíricas de la siguiente forma:
  - a) considerar que se recircula el 10% del agua de alimentación, como mínimo. De cualquier forma se considera que el diámetro interior mínimo de la tubería de retorno es de 16 mm.
  - b) los diámetros en función del caudal recirculado se indican en la tabla 4.4.

**Tabla 3.4** Relación entre diámetro de tubería y caudal recirculado de ACS

Diámetro de la tubería (pulgadas)	Caudal recirculado (l/h)
$\frac{1}{2}$	140
$\frac{3}{4}$	300
1	600
$1\frac{1}{4}$	1.100

1½	1.800
2	3.300

### 3.4.3 Cálculo del aislamiento térmico

El espesor del aislamiento de las conducciones, tanto en la ida como en el retorno, se dimensionará de acuerdo a lo indicado en el Reglamento de Instalaciones Térmicas en los Edificios RITE y sus Instrucciones Técnicas complementarias ITE.

### 3.4.4 Cálculo de dilatadores

En los materiales metálicos se considera válido lo especificado en la norma UNE 100 156:1989 y para los materiales termoplásticos lo indicado en la norma UNE ENV 12 108:2002.

En todo tramo recto sin conexiones intermedias con una longitud superior a 25 m se deben adoptar las medidas oportunas para evitar posibles tensiones excesivas de la tubería, motivadas por las contracciones y dilataciones producidas por las variaciones de temperatura. El mejor punto para colocarlos se encuentra equidistante de las derivaciones más próximas en los montantes.

## 3.5 Dimensionado de los equipos, elementos y dispositivos de la instalación

### 3.5.1 Dimensionado de los contadores

En este caso el contador será el que existe actualmente.

### 3.5.2 Cálculo del grupo de presión

En este caso no es necesario grupo de presión adicional.

### 3.5.4 Dimensionado de los sistemas y equipos de tratamiento de agua

#### 3.5.4.1 Determinación del tamaño de los aparatos dosificadores

- 1 El tamaño apropiado del aparato se tomará en función del caudal punta en la instalación, así como del consumo mensual medio de agua previsto, o en su defecto se tomará como base un consumo de agua previsible de 60 m<sup>3</sup> en 6 meses, si se ha de tratar tanto el agua fría como el ACS, y de 30 m<sup>3</sup> en 6 meses si sólo ha de ser tratada el agua destinada a la elaboración de ACS.
- 2 El límite de trabajo superior del aparato dosificador, en m<sup>3</sup>/h, debe corresponder como mínimo al caudal máximo simultáneo o caudal punta de la instalación.
- 3 El volumen de dosificación por carga, en m<sup>3</sup>, no debe sobrepasar el consumo de agua previsto en 6 meses.

#### 3.5.4.2 Determinación del tamaño de los equipos de descalcificación



Se tomará como caudal mínimo 80 litros por persona y día. No es necesario.

## H.S.5- EVACUACIÓN DE AGUAS

### 1. Descripción General:

#### 1.1. Objeto:

En la intervención que se va a realizar se modificará solo un desagüe del punto del office. El trazado de las bajantes se hará de modo que conecten con la bajante existente. De no ser posible por algún impedimento físico (viga, resaltes, ábacos...) se realizará la conexión con la bajante principal por la cara inferior del forjado de estudio.

Del mismo modo, la evacuación de los equipos de climatización respetarán la distribución según planos

#### 1.2. Características del Alcantarillado de Acometida:

- Público.  
 Privado. (en caso de urbanización en el interior de la parcela).  
 Unitario / Mixto<sup>1</sup>.  
 Separativo<sup>2</sup>.

#### 1.3. Cotas y Capacidad de la Red:

- Cota alcantarillado > Cota de evacuación  
 Cota alcantarillado < Cota de evacuación

Diámetro de la/las Tubería/s de Alcantarillado	Se mantiene la existente
Pendiente %	Se mantienen la existente
Capacidad en l/s	Se mantiene la existente

### 2. Descripción del sistema de evacuación y sus partes.

**Características de la Red de Evacuación del Edificio:** Explicar el sistema. (Mirar el apartado de planos y dimensionado)

- Separativa total.  
 Separativa hasta salida edificio.  
  
 Red enterrada.  
 Red colgada.

- <sup>1</sup>. Red Urbana Mixta: Red Separativa en la edificación hasta salida edificio.  
 -. Pluviales ventiladas  
 -. Red independiente (salvo justificación) hasta colector colgado.  
 -. Cierres hidráulicos independientes en sumideros, cazoletas sifónicas, etc.  
 -. Puntos de conexión con red de fecales. Si la red es independiente y no se han colocado cierres hidráulicos individuales en sumideros, cazoletas sifónicas, etc., colocar cierre hidráulico en la/s conexión/es con la red de fecales.
- <sup>2</sup>. Red Urbana Separativa: Red Separativa en la edificación.  
 -. No conexión entre la red pluvial y fecal y conexión por separado al alcantarillado.



Otros aspectos de interés:

**Partes específicas de a red de evacuación:**

(Descripción de cada parte fundamental)

**Desagües y derivaciones**

Material:	PVC
Sifón individual:	PVC
Bote sifónico:	PVC

**Bajantes**

Indicar material y situación exterior por patios o interiores en patinillos registrables /no registrables de instalaciones

Material:	PVC
Situación:	Discurren por el núcleo de aseos y patinillos.

**Colectores**

Características incluyendo acometida a la red de alcantarillado

Materiales:	PVC
Situación:	En la unión de bajantes con arquetas enterradas.

**Tabla 1:** Características de los materiales

De acuerdo a las normas de referencia mirar las que se correspondan con el material :

- **Fundición Dúctil:**

- UNE EN 545:2002 "Tubos, racores y accesorios de fundición dúctil y sus uniones para canalizaciones de agua. Requisitos y métodos de ensayo".
- UNE EN 598:1996 "Tubos, accesorios y piezas especiales de fundición dúctil y sus uniones para el saneamiento. Prescripciones y métodos de ensayo".
- UNE EN 877:2000 "Tubos y accesorios de fundición, sus uniones y piezas especiales destinados a la evacuación de aguas de los edificios. Requisitos, métodos de ensayo y aseguramiento de la calidad".

- **Plásticos :**

- UNE EN 1 329-1:1999 "Sistemas de canalización en materiales plásticos para evacuación de aguas residuales (baja y alta temperatura) en el interior de la estructura de los edificios. Poli (cloruro de vinilo) no plastificado (PVC-U). Parte 1: Especificaciones para tubos, accesorios y el sistema".
- UNE EN 1 401-1:1998 "Sistemas de canalización en materiales plásticos para saneamiento enterrado sin presión. Poli (cloruro de vinilo) no plastificado (PVC-U). Parte 1: Especificaciones para tubos, accesorios y el sistema".
- UNE EN 1 453-1:2000 "Sistemas de canalización en materiales plásticos con tubos de pared estructurada para evacuación de aguas residuales (baja y alta temperatura) en el interior de la estructura de los edificios. Poli (cloruro de vinilo) no plastificado (PVCU). Parte 1: Especificaciones para los tubos y el sistema".
- UNE EN 1455-1:2000 "Sistemas de canalización en materiales plásticos para la evacuación de aguas residuales (baja y alta temperatura) en el interior de la estructura de los edificios. Acrilonitrilo-butadieno-estireno (ABS). Parte 1: Especificaciones para tubos, accesorios y el sistema".
- UNE EN 1 519-1:2000 "Sistemas de canalización en materiales plásticos para evacuación de aguas residuales (baja y alta temperatura) en el interior de la estructura de los edificios. Polietileno (PE). Parte 1: Especificaciones para tubos, accesorios y el sistema".
- UNE EN 1 565-1:1999 "Sistemas de canalización en materiales plásticos para evacuación de aguas residuales (baja y alta temperatura) en el interior de la estructura de los edificios. Mezclas de copolímeros de estireno (SAN + PVC). Parte 1: Especificaciones para tubos, accesorios y el sistema".
- UNE EN 1 566-1:1999 "Sistemas de canalización en materiales plásticos para evacuación de aguas residuales (baja y alta temperatura) en el interior de la estructura de los edificios. Poli (cloruro de vinilo) clorado (PVC-C). Parte 1: Especificaciones para tubos, accesorios y el sistema".
- UNE EN 1 852-1:1998 "Sistemas de canalización en materiales plásticos para saneamiento enterrado sin presión. Polipropileno (PP). Parte 1: Especificaciones para tubos, accesorios y el sistema".
- UNE 53 323:2001 EX "Sistemas de canalización enterrados de materiales plásticos para aplicaciones con y sin presión. Plásticos termoestables reforzados con fibra de vidrio (PRFV) basados en resinas de poliéster insaturado (UP)".

**Características  
Generales:**

**Registros: Accesibilidad para reparación y limpieza**

<input type="checkbox"/>	en cubiertas:	Acceso a parte baja conexión por falso techo.	El registro se realiza: Por la parte alta.
<input checked="" type="checkbox"/>	en bajantes:	Es recomendable situar en patios o patinillos registrables. En lugares entre cuartos húmedos. Con registro.	El registro se realiza: En cambios de dirección. A pie de bajante.
<input checked="" type="checkbox"/>	en colectores colgados:	Dejar vistos en zonas comunes secundarias del edificio.	Conectar con el alcantarillado por gravedad. Con los márgenes de seguridad.
<input type="checkbox"/>	en colectores enterrados:	En edificios de pequeño-medio tamaño.	Los registros: En zonas exteriores con arquetas con tapas practicables.
<input checked="" type="checkbox"/>	en el interior de cuartos húmedos:	Accesibilidad. Por falso techo. Cierre hidráulicos por el interior del local	Registro: Botes sifónicos: Por parte superior.

**Ventilación**

<input checked="" type="checkbox"/>	Primaria	Siempre para proteger cierre hidráulico
<input type="checkbox"/>	Secundaria	Conexión con Bajante. En edificios de 6 ó más plantas. Si el cálculo de las bajantes está sobredimensionado, a partir de 10 plantas.
<input type="checkbox"/>	Terciaria	Conexión entre el aparato y ventilación secundaria o al exterior
	En general:	Siempre en ramales superior a 5 m. Edificios alturas superiores a 14 plantas.
	Es recomendable:	Ramales desagües de inodoros si la distancia a bajante es mayor de 1 m.. Bote sifónico. Distancia a desagüe 2,0 m. Ramales resto de aparatos baño con sifón individual (excepto bañeras), si desagües son superiores a 4 m.

### 3.1. Desagües y derivaciones

#### 3.1.1 Red de pequeña evacuación de aguas residuales

##### A. Derivaciones individuales

La adjudicación de UD's a cada tipo de aparato y los diámetros mínimos de sifones y derivaciones individuales se establecen en la tabla 3.1 en función del uso privado o público.

Para los desagües de tipo continuo o semicontinuo, tales como los de los equipos de climatización, bandejas de condensación, etc., se tomará 1 UD para 0,03 dm<sup>3</sup>/s estimados de caudal.

**Tabla 3.1** UD's correspondientes a los distintos aparatos sanitarios

Tipo de aparato sanitario		Unidades de desagüe UD		Diámetro mínimo sifón y derivación individual [mm]	
		Uso privado	Uso público	Uso privado	Uso público
	Lavabo	1	2	32	40
	Bidé	2	3	32	40
	Ducha	2	3	40	50
	Bañera (con o sin ducha)	3	4	40	50
Inodoros	Con cisterna	4	5	100	100
	Con fluxómetro	8	10	100	100
Urinario	Pedestal	-	4	-	50
	Suspendido	-	2	-	40
	En batería	-	3,5	-	-
Fregadero	<b>De cocina</b>	3	6	<b>40</b>	50
	De laboratorio, restaurante, etc.	-	2	-	40
	Lavadero	3	-	40	-
	Vertedero	-	8	-	100
	Fuente para beber	-	0,5	-	25
	Sumidero sifónico	1	3	40	50
	Lavavajillas	3	6	40	50
	Lavadora	3	6	40	50
Cuarto de baño (lavabo, inodoro, bañera y bidé)	Inodoro con cisterna	7	-	100	-
	Inodoro con fluxómetro	8	-	100	-
Cuarto de aseo (lavabo, inodoro y ducha)	Inodoro con cisterna	6	-	100	-
	Inodoro con fluxómetro	8	-	100	-

Los diámetros indicados en la tabla se considerarán válidos para ramales individuales con una longitud aproximada de 1,5 m. Si se supera esta longitud, se procederá a un cálculo pormenorizado del ramal, en función de la misma, su pendiente y caudal a evacuar.

El diámetro de las conducciones se elegirá de forma que nunca sea inferior al diámetro de los tramos situados aguas arriba.

Para el cálculo de las UD de aparatos sanitarios o equipos que no estén incluidos en la tabla anterior, podrán utilizarse los valores que se indican en la tabla 3.2 en función del diámetro del tubo de desagüe:

**Tabla 3.2** UD de otros aparatos sanitarios y equipos

Diámetro del desagüe, mm	Número de UD
32	1
40	2
50	3
60	4
80	5
100	6

#### **B. Botes sifónicos o sifones individuales**

1. Los sifones individuales tendrán el mismo diámetro que la válvula de desagüe conectada.
2. Los botes sifónicos se elegirán en función del número y tamaño de las entradas y con la altura mínima recomendada para evitar que la descarga de un aparato sanitario alto salga por otro de menor altura.

#### **C. Ramales colectores**

Se utilizará la tabla 3.3 para el dimensionado de ramales colectores entre aparatos sanitarios y la bajante según el número máximo de unidades de desagüe y la pendiente del ramal colector.

**Tabla 3.3** UDs en los ramales colectores entre aparatos sanitarios y bajante

Diámetro mm	Máximo número de UDs		
	Pendiente		
	1 %	2 %	4 %
32	-	1	1
40	-	2	3
50	-	6	8
63	-	11	14
75	-	21	28
90	47	60	75
110	123	151	181
125	180	234	280
160	438	582	800
200	870	1.150	1.680

### 3.1.2 Sifón individual.

El desagüe se dispondrá con un sifón individual del fregadero. En las conexiones de las redes de condensados de los equipos se instalará un único sifón

### 3.1.3 Bote sifónico.

## 3.2. Bajantes

### 3.2.1. Bajantes de aguas residuales

En nuestro caso las bajantes serán las existentes actualmente en el local. Simplemente se incrementarán en altura.

1. Las desviaciones con respecto a la vertical, se dimensionarán con los siguientes criterios:
  - a) Si la desviación forma un ángulo con la vertical inferior a 45°, no se requiere ningún cambio de sección.
  - b) Si la desviación forma un ángulo de más de 45°, se procederá de la manera siguiente.
    - i) el tramo de la bajante por encima de la desviación se dimensionará como se ha especificado de forma general;
    - ii) el tramo de la desviación en sí, se dimensionará como un colector horizontal, aplicando una pendiente del 4% y considerando que no debe ser inferior al tramo anterior;
    - iii) el tramo por debajo de la desviación adoptará un diámetro igual al mayor de los dos anteriores.



### 3.3. Colectores

#### 3.3.1. Colectores horizontales de aguas residuales

No da lugar ya que no se modifican

Madrid, 20 de noviembre de 2019.

EL ARQUITECTO

A handwritten signature in black ink, appearing to read 'José Luis Bescansa Lasuén'.

José Luis Bescansa Lasuén, (colegiado 13.641 del COAM)



## DOCUMENTO BÁSICO H.E. Código técnico

Solo se tendrán en cuenta las secciones del DB-HE que son de aplicación al proyecto de reforma.

### H.E.1- LIMITACIÓN DE LA DEMANDA ENERGÉTICA

No es de aplicación esta sección del DB-HE del Código Técnico debido a que no se va a intervenir en los cerramientos del edificio.

### H.E.2-RENDIMIENTO DE LAS INSTALACIONES TÉRMICAS (RITE)

Los edificios dispondrán de instalaciones térmicas apropiadas destinadas a proporcionar el bienestar térmico de sus ocupantes, regulando el rendimiento de las mismas y de sus equipos. Esta exigencia se desarrolla actualmente en el vigente Reglamento de Instalaciones Térmicas en los Edificios, RITE.

#### Normativa a cumplir:

- Real Decreto 1027/2007, de 20 de julio, por el que se aprueba el Reglamento de Instalaciones Térmicas en los Edificios (BOE 29/08/2007).
- Corrección de errores del Real Decreto 1027/2007, de 20 de julio, por el que se aprueba el Reglamento de Instalaciones Térmicas en los Edificios (BOE 28/02/2008)
- Real Decreto 1826/2009, de 27 de noviembre, por el que se modifica el Reglamento de instalaciones térmicas en los edificios, aprobado por Real Decreto 1027/2007, de 20 de julio (BOE 11/12/2009)
- Corrección de errores del Real Decreto 1826/2009, de 27 de noviembre, por el que se modifica el Reglamento de instalaciones térmicas en los edificios, aprobado por Real Decreto 1027/2007, de 20 de julio (BOE 12/02/2010)
- Corrección de errores del Real Decreto 1826/2009, de 27 de noviembre, por el que se modifica el Reglamento de instalaciones térmicas en los edificios, aprobado por Real Decreto 1027/2007, de 20 de julio (BOE 25/05/2010)
- Real Decreto 249/2010, de 5 de marzo, por el que se adaptan determinadas disposiciones en materia de energía y minas a lo dispuesto en la Ley 17/2009, de 23 de noviembre, sobre el libre acceso a las actividades de servicios y su ejercicio, y la Ley 25/2009, de 22 de diciembre (BOE 18/03/2010)
- Real Decreto 238/2013, de 5 de abril, por el que se modifican determinados artículos e instrucciones técnicas del Reglamento de Instalaciones Térmicas en los Edificios, aprobado por Real Decreto 1027/2007, de 20 de julio (BOE 13/04/2013)
- Corrección de errores del Real Decreto 238/2013, de 5 de abril, por el que se modifican determinados artículos e instrucciones técnicas del Reglamento de Instalaciones Térmicas en los Edificios, aprobado por Real Decreto 1027/2007, de 20 de julio (BOE 05/09/2013)
- Nota aclaratoria sobre la aplicación del Real Decreto 238/2013, de 5 de abril, para aquellas instalaciones térmicas de edificios en ejecución en el momento de entrada en vigor del citado Real Decreto

No se modifican las instalaciones existentes de climatización, al realizar una actuación parcial sobre el mismo no es necesario la adaptación normativa, adicionalmente se nos comunica que en un futuro próximo se acometerá una restructuración integral del sistema de climatización. Solo se contempla la instalación de un sistema VRF a tres tubos para

### H.E.3-EFICIENCIA ENERGÉTICA DE LAS INSTALACIONES DE ILUMINACIÓN



En cuanto al sistema de eficiencia energética en principio se han realizado las siguientes actuaciones para el ahorro energético y la eficiencia energética:

Aseos – dotados de detectores de presencia para el encendido de los mismos.

Zonas comunes – Dotación en espacios cerrados, salas de juntas, despachos etc .. de interruptores de encendido de la iluminación. Sustitución de tubos existentes por tubos led de bajo consumo.

Zona perimetral- Se ha dotado de encendidos independientes mediante pulsadores (actuando sobre contactores en los cuadros) para el alumbrado de estas zonas.

Se ha dispuesto de sistemas de detección lumínica para regular la intensidad de la iluminación a fin de que se produzca un nivel óptimo de iluminancia.

#### **H.E.4-CONTRIBUCIÓN SOLAR MÍNIMA DE AGUA CALIENTE SANITARIA.**

No es de aplicación esta sección del DB-HE debido a que no se requiere producción de agua caliente en el interior de las oficinas, al no tratarse de una reforma integral y el consume es inferior 50 l/d no es necesario la aplicación de este punto.

#### **H.E.5-CONTRIBUCIÓN FOTOVOLTÁICA MÍNIMA DE ENERGÍA ELÉCTRICA.**

Al ser un edificio de uso administrativo y tener la superficie a reformar menos de 5.000m<sup>2</sup> construidos, no es de aplicación esta sección del Código Técnico a este proyecto.

Madrid, 20 de noviembre de 2019.

EL ARQUITECTO

José Luis Bescansa Lasuén, (colegiado 13.641 del COAM)



## **ANEXO IV: CTE DB-HR PROTECCIÓN FRENTE AL RUIDO**

**MEMORIA JUSTIFICATIVA PROTECCIÓN FRENTE AL  
RUIDO**

## DB-HR PROTECCIÓN CONTRA EL RUIDO.

### Fichas justificativas de la opción simplificada de aislamiento acústico

Tabiquería	
Tipo	Características de proyecto exigidas
Entramado auto portante, pladur	m (kg/m <sup>2</sup> ) = 40 ≥ 25 RA (dBA)= 45 ≥ 43

Elementos de separación verticales entre recintos			
<p>Debe comprobarse que se satisface la opción simplificada para los elementos de separación verticales situados entre:</p> <ul style="list-style-type: none"> <li>a) recintos de unidades de uso diferentes;</li> <li>b) un recinto de una unidad de uso y una zona común;</li> <li>c) un recinto de una unidad de uso y un recinto de instalaciones o un recinto de actividad.</li> </ul> <p><b>Solución de elementos de separación verticales entre: b) un recinto y una zona común.</b></p>			
Elementos constructivos		Tipo	Característica de proyecto exigidas
Elemento de separación vertical	Elemento base	Tabique 1/2 pie LHD	m (kg/m <sup>2</sup> ) = 160 ≥ 160 RA (dBA)= 45 ≥ 41
	Trasdosado	Placa de pladur	ΔRA (dBA)= 13 ≥ 10
	Barrera fónica	Lana de roca	ΔRA (dBA)= 19 ≥ 10
	Revestimiento acústico	Vescom o equivalente	ΔRA (dBA)= 4 ≥ 0
	Revestimiento Acústico (SR5)	4Akustik o equivalente	ΔRA (dBA)= 45 ≥ 0
Elemento de separación vertical con puertas y/o ventanas	Puerta	aglomerado madera acabado melamina	RA (dBA)= ≥ 30
	Mampara simple	vidrio 6+6	RA (dBA)= ≥ 36
	Mampara doble	vidrio 5+5 vidrio 5+5	RA (dBA)= ≥ 42
Condiciones de las fachadas de una hoja, ventiladas o con el aislamiento por el exterior a las que acometen los elementos de separación verticales.			

### Elementos de separación horizontales entre recintos

Debe comprobarse que se satisface la opción simplificada para los elementos de separación verticales situados entre:

- a) recintos de unidades de uso diferentes;
- b) un recinto de una unidad de uso y una zona común;
- c) un recinto de una unidad de uso y un recinto de instalaciones o un recinto de actividad.

**Solución de elementos de separación horizontal entre: a) recintos de unidades de uso diferentes.**

Elementos constructivos		Tipo	Características de proyecto exigidas
Elemento de separación horizontal	Forjado	Forjado de hormigón	m (kg/m <sup>2</sup> ) = 350 ≥ 350 RA (dBA) = 56 ≥ 54
	Techo suspendido	Falso techo modular y registrable metálico de 125x20 cm	ΔRA (dBA) = 4 ≥ 0
		Pladur microperforado	ΔRA (dBA) = 10 ≥ 0
		Techos Acústicos (SR5 - 4Akustik o equivalente)	ΔRA (dBA) = 45 ≥ 0

### Otros Elementos

Tipo	Características de proyecto exigidas
Sellado de Barrera fónica que atraviesa Rejiband	ΔRA (dBA) = 19 ≥ 0
Luminaria Fonoabsorbente (Lily o equivalente)	ΔRA (dBA) = 7 ≥ 0

Madrid, a 20 de noviembre de 2019.

EL ARQUITECTO

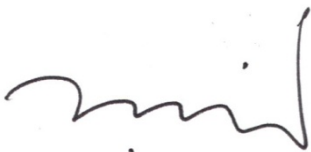

José Luis Bescansa Lasuén, (colegiado 13.641 del COAM)



## **ANEXO V: ORDENANZA MUNICIPAL SOBRE PROTECCIÓN DEL MEDIO AMBIENTE CONTRA RUIDOS Y VIBRACIONES**

A continuación se describen los condicionantes y requisitos más directos de la ley, que afectan a la planta de oficinas correspondiente al uso y la actividad descrita.

## TÍTULO II NIVELES ADMISIBLES POR RUIDOS Y VIBRACIONES

### Artículo 5°.

- 1.- La intervención municipal tenderá a conseguir que las perturbaciones por ruidos y vibraciones no excedan de los límites que se indican o a que se hace referencia en este título.
- 2.- Los ruidos se medirán y expresarán en decibelios en la escala de ponderación A (dBA.) y la magnitud determinante de la vibración será su aceleración en metros por segundo al cuadrado (m/s<sup>2</sup>).

### CAPÍTULO 1° Niveles máximos admisibles en el medio exterior

### Artículo 6°.

- 1.- En el medio ambiente exterior no se podrá producir ningún ruido que sobrepase los niveles (expresados en dBA.) que se indican a continuación:

ZONA	DÍA (8-22 h.)	NOCHE (22-8h.)
SANITARIA	45	35
VIVIENDA Y OFICINA	55	45
COMERCIAL	65	55
INDUSTRIAL Y ALMACÉN	70	55

La medición se realizará en el exterior de la actividad y a 1,5 m. de la fachada o línea de la propiedad de las actividades generadoras de ruido.

- 2.- Cuando el nivel de ruido de fondo, medido en el mismo horario y condiciones, supere el valor del límite establecido en el apartado 1, se considerará el valor aquél como límite autorizable.
- 3.- En el caso de actividades que vayan a establecerse temporalmente, los límites citados podrán aumentarse en 5 dBA.
- 4.- Por razón de la organización de actos con especial proyección oficial, cultural o de naturaleza análoga, el Ayuntamiento podrá adoptar las medidas necesarias para modificar con carácter temporal en determinadas vías o sectores de la ciudad los niveles señalados en los párrafos precedentes, mediante resolución o acuerdo motivado por los informes técnicos y jurídicos.

## CAPÍTULO 2° Niveles máximos admisibles en el interior de edificios

### Artículo 7°.

1.- En el ambiente interior de una edificación, el nivel de ruido no deberá superar, como consecuencia de las fuentes sonoras no situadas en los mismos, los siguientes valores expresados en dBA:

TIPO DE EDIFICIO AFECTADO	USO DEL RECINTO AFECTADO	DÍA (8-22 h.)	NOCHE (22-8h.)
RESIDENCIAL	DORMITORIOS	40	30
	OTROS	45	35
OFICINAS		40	40
SANATORIOS	DORMITORIOS	30	30
	OTROS	45	35
DOCENTE	AULAS / BIBLIOTECA	40	35
BIBLIOTECAS, MUSEOS, IGLESIAS Y SALA DE CONCIERTO		40	35
EN GENERAL	ZONAS COMUNES	50	40

La medición se realizará en el interior de la sala a 1 m. de las paredes y a 1,5 m. de las ventanas.

2.- Si las mediciones se realizaran con las ventanas abiertas, los límites expresados se aumentarían en 5 dBA.

3.- Las correcciones aplicables a los valores establecidos en la tabla del presente artículo, serán las contempladas en los puntos 2, 3, 4 y 5 del artículo 6.

## CAPÍTULO 3° Niveles máximos admisibles para vibraciones

### Artículo 8°.

Se adoptan los criterios de medida y valoración de vibraciones de acuerdo con la norma internacional ISO 2631 (1.989) parte 2: "Evaluación de la exposición del cuerpo humano a las vibraciones. Vibraciones continuas y por choques en edificios (1-80 Hz.)". De acuerdo con esta norma y para tener en cuenta la diferente sensibilidad del cuerpo humano a lo largo del rango de frecuencias que va desde 1 Hz. a 80 Hz., se utilizará el valor eficaz ponderado de la

aceleración (en  $m/s^2$ ) según la curva base combinada. También podrá efectuarse análisis espectral de la aceleración no ponderada en banda de 1/3 de octava, comparando el resultado con la curva base combinada.

1.- Ningún elemento podrá transmitir vibraciones que superen en el recinto afectado a la curva base combinada multiplicada por los siguientes factores:

USO DEL RECINTO AFECTADO	PERIODO	FACTOR MULTIPLICADOR	
		VIBRACIÓN CONTINUA	VIBRACIÓN TRANSITORIA
SANITARIO	DIA Y NOCHE	1	1
RESIDENCIAL	DÍA	2	30
	NOCHE	1,4	2
<b>OFICINAS</b>	<b>DIA Y NOCHE</b>	<b>4</b>	<b>60</b>

2.- Solo se considerarán como vibraciones transitorias aquellas cuya forma temporal sea la de un pico súbito seguido por una caída amortiguada que puede o no incluir varios ciclos de vibración. Para el resto de las vibraciones, incluyendo las de tipo intermitente (periodos vibratorios de corta duración, separados entre sí por intervalos sin vibración) se tendrán en cuenta los límites correspondientes a las vibraciones continuas.

3.- La medida se efectuará en el lugar donde se presente máxima amplitud vibratoria, lo más cerca posible del punto de la estructura donde se produce el contacto con el cuerpo humano.

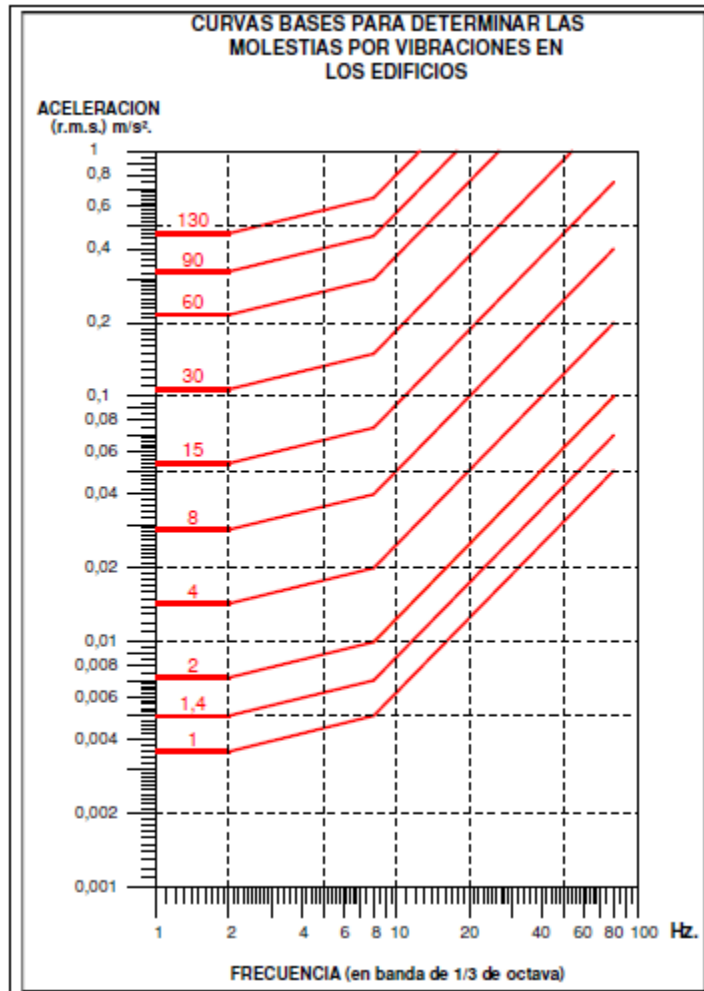



## TÍTULO IV CONSTRUCCIONES, OBRAS EN LA VÍA PÚBLICA, ESTABLECIMIENTOS INDUSTRIALES, COMERCIALES Y DE SERVICIOS.

### CAPÍTULO 1º

#### Normas en los edificios destinados a uso residencial, sanitario, administrativo y docente.

##### Artículo 12º.

A los efectos de esta ordenanza, se consideran sometidos a las prescripciones del presente capítulo los edificios destinados a cualquiera de los siguientes usos:

- Residencial privado, como viviendas o aparcamientos, siempre que en las mismas se ejerza una actividad industrial, comercial o de servicios.
- Residencial público, como hoteles o asilos.
- Administrativo y de oficinas, como edificios para la administración pública o privada.
- Sanitario, como hospitales, clínicas o sanatorios.
- Docente, como escuelas, institutos y universidades.

En edificios de varios usos las prescripciones establecidas serán de aplicación para cada una de ellos por separado, debiendo mantenerse la imposición más exigente de las que le correspondan en los elementos constructivos comunes.

El proyectista podrá adoptar, bajo su responsabilidad, procedimientos y soluciones distintas a los establecidos, que deberá justificar en el proyecto de ejecución en virtud de las condiciones singulares del edificio.

##### Artículo 13.

En lo relativo al aislamiento acústico en edificios de viviendas, se cumplirán las normas establecidas en la Norma Básica de la Edificación NBE-CA-88, del 29 de septiembre de 1988, comprobándose este cumplimiento antes de dar la oportuna Licencia de Primera Ocupación por parte de la Gerencia Municipal de Urbanismo.

##### Artículo 14.

Los titulares de las actividades están obligados a insonorizar los elementos industriales y aislar acústicamente los locales a fin de respetar los niveles de inmisión de ruido establecidos, disponiendo incluso de sistemas de aireación inducida o forzada que permitan el cierre de huecos y ventanas.

##### Artículo 15.

Los aparatos elevadores, las instalaciones de ventilación y acondicionamiento de aire y sus torres de refrigeración, la distribución y evacuación de aguas, la transformación de energía eléctrica y demás servicios de los edificios serán instalados con las precauciones de ubicación y aislamiento que garanticen un nivel de transmisión sonora y vibraciones que no altere las



condiciones acústicas normales de los locales y ambientes próximos; en ningún caso deberán superar los límites establecidos en los artículos 6 y 7.

#### **Artículo 16.**

1.- En los proyectos de construcción de inmuebles, se incluirá un estudio justificativo en el que garantice el cumplimiento de esta Ordenanza. El cálculo se realizará teniendo en cuenta el uso a que se destina el edificio, su ubicación, el nivel sonoro de la zona y los materiales empleados en su construcción. Cualquier modificación en su ejecución será autorizada previamente por los servicios técnicos municipales. Antes de dar la oportuna Licencia de Primera Ocupación por parte de la Gerencia Municipal de Urbanismo se comprobará este cumplimiento.

2.- Análogamente, en los proyectos de actividades e instalaciones industriales, comerciales y de servicios afectadas por esta Ordenanza, se acompañará un estudio justificativo de las medidas correctoras adoptadas contra la transmisión de ruido y vibraciones, en función de las fuentes productoras de ruidos y vibraciones.

#### **Artículo 17.**

Para corregir la transmisión de ruidos y vibraciones a través de la estructura de la edificación, deberán tenerse en cuenta las siguientes prescripciones:

- a) Todo elemento con órganos móviles se conservará en perfecto estado de funcionamiento, principalmente en lo que se refiere a su equilibrio dinámico, así como a la suavidad de marcha de sus cojinetes o cambios de rodadura.
- b) El anclaje de máquinas u órganos móviles se dispondrá en todo caso interponiendo los dispositivos anti vibración adecuados para el cumplimiento de los límites establecidos en los artículos 6, 7 y 8.
- c) En ningún caso se permitirá la sujeción o anclaje de máquinas u órganos móviles a paredes medianeras, debiendo quedar las paredes más salientes al final de la carrera a 1 m. de las mismas.
- d) Las maquinarias de arranque violento, las que trabajan por golpes, choques bruscos y las dotadas de órganos con movimientos alternativos deberán estar ancladas en bancadas independientes, sobre suelo firme y aislado de la estructura de la edificación y del suelo del local por medio de materiales absorbentes de la vibración.
- e) Los conductos por los que circulen fluidos líquidos o gaseosos en forma forzada, conectados directamente con máquinas que tengan órganos en movimiento, dispondrán de dispositivos de separación que impidan la transmisión de ruidos y vibraciones generados en tales máquinas. Las bridas y los soportes de los conductos tendrán elementos anti vibratorios. Las aberturas de los muros para el paso de las conducciones se rellenarán con materiales absorbentes de la vibración.
- f) En los circuitos de agua se cuidará que no se presente el "golpe de ariete", y las secciones y disposición de las válvulas de grifería habrán de ser tales que el fluido circule por ella en régimen laminar para los gastos para los gastos nominales.



## CAPÍTULO 6º

### Comportamiento de los ciudadanos en la convivencia diaria.

**Artículo 36.-** Los niveles de ruido y vibraciones producidos en la vía pública, en zonas de pública concurrencia o en el interior de edificios dedicadas a actividades industriales, comerciales o de servicios, deberán respetar los límites que exige la convivencia ciudadana y en cualquier caso no vulnerará lo tipificado en la presente ordenanza.

**Artículo 38.-** Cualquier otra actividad o comportamiento singular o colectivo no comprendido en los artículos precedentes de este capítulo que conlleven una perturbación por ruidos o vibraciones para el vecindario que sea evitable con la observancia de una conducta cívica normal, se entenderán incurso en el régimen sancionador de esta ordenanza siempre que suponga una transgresión de las normas contenidas en la misma.

Madrid, 20 de noviembre de 2019.

EL ARQUITECTO

José Luis Bescansa Lasuén, (colegiado 13.641 del COAM)



## INSTALACIÓN ELÉCTRICA. REGLAMENTO ELECTRÓNICO DE BAJA TENSIÓN

La presente memoria tiene por objeto describir las características de la actividad. Desde el planeamiento urbanístico del ayuntamiento el uso es de oficinas, centros de trabajo terciario, despachos o estudios sin servicio directo al público

La actividad que se desarrolla es la de oficinas para actividad de comunicaciones de la empresa ifema. Por tanto el uso del edificio es de Oficinas.

### JUSTIFICACION SEGÚN ITC-BT-028

El edificio, incluido el área de la actuación, se ha planteado como oficinas privadas, pero dispone de zonas de público como es el vestíbulo de planta baja por lo que el conjunto del edificio es de carácter público, por tanto, se considera un edificio de pública concurrencia, siendo de aplicación el desarrollo de dicha ITC.

#### 1.1. DESCRIPCIÓN GENERAL DE LA INSTALACIÓN

A continuación, vamos a exponer todas las condiciones que deberá reunir cada una de las instalaciones eléctricas que vamos a proyectar para el área de la planta que nos ocupa, especificando, características y calidades de los materiales a emplear, así como la normativa que habrá de tenerse en cuenta en los cálculos eléctricos y posteriormente en el montaje.

#### *JUSTIFICACION DEL CUMPLIMIENTO DE LA ITC BT 028 (LOCALES DE PUBLICA CONCURRENCIA-LOCALES DE REUNION).*

Según el artículo 1, y lo arriba indicando se considera de pública concurrencia.

En especial se ha considerado la ITC-BT 028, de tal forma que en las zonas de estancia de público se han dividido la iluminación en tres circuitos independientes de tal forma que cada uno de ellos ilumine por 1/3 del total.

Todos los interruptores automáticos de protección, tanto de llegada como de salida, se han previsto de corte omnipolar, con relés magnetotérmicos regulados a la intensidad máxima admisible por el circuito que han de proteger, y tendrán un poder de corte mínimo de 10 kA a 415 V. En la elección de estos interruptores automáticos, se han tenido presente los criterios de selectividad garantizados por el fabricante de la aparatenta con respecto a los interruptores automáticos de los cuadros secundarios de zona se situarán a una altura superior de 60 cm.

Los circuitos de distribución para alumbrado se han protegido individualmente con interruptores automáticos de 2x10 A provistos de relés térmicos y magnéticos; los de tomas de corriente normales con interruptores automáticos semejantes de 2x16 A, y las superiores a 16 A con automáticos independientes para uso exclusivo dimensionados a la intensidad propia de la toma. Todos estos interruptores automáticos son para un poder de corte igual a 6 kA y disponen de relé para el conductor neutro.

#### *Alumbrados especiales.*

Tienen por objeto asegurar, aun faltando el alumbrado general, la iluminación en las áreas y accesos hasta las salidas, para una eventual evacuación del público.



### **Alumbrado de emergencia.**

Es aquel que debe permitir, en caso de fallo del alumbrado general, la evacuación segura y fácil del público hacia el exterior. Solamente podrá ser alimentado por fuentes propia de energía sean o no exclusivas para dicho alumbrado, pero no por fuente de suministro exterior. Cuando la fuente propia de energía esté constituida por baterías de acumuladores o por aparatos autónomos automáticos, se podrá utilizar un suministro exterior para proceder a su carga.

El alumbrado de emergencia deberá poder funcionar durante un mínimo de una hora, proporcionando en el eje de los pasos principales una iluminación adecuada.

El alumbrado de emergencia estará previsto para entrar en funcionamiento automáticamente al producirse un fallo de los alumbrados generales o cuando la tensión de éstos baje a menos del 70 por 100 de su valor nominal.

El alumbrado de emergencia se instalará en los locales y dependencias que se indiquen en cada caso y siempre en las salidas de éstas y en las señales indicadoras de la dirección de las mismas. En el caso de que exista un cuadro principal de distribución, en el local donde éste se instale, así como sus accesos estarán provistos de alumbrado de emergencia.

Este alumbrado debe estar basado, como mínimo, en una potencia de 0,5 W por metro cuadrado de superficie del local. Por lo tanto, necesitaríamos:

Potencia necesaria alumb. emergencia =  $0,5 \text{ W/m}^2 \times 1850 \text{ m}^2 \text{ local} = 925 \text{ W}$

Y se ha proyectado, conforme al CTE – SU con una potencia superior a 1250 W. Este alumbrado viene del barraje del cuadro general de la conmutación del grupo electrógeno.

Adicionalmente hay alumbrado de señalización con 1 hora de autonomía, siendo el sistema de emergencias para el caso del fallo de la red, y del grupo electrógeno. La disposición de las luces son las que inicialmente estaban instaladas.

### **Instrucciones complementarias.**

Para estos alumbrados especiales se emplearán lámparas de tipo led de bajo consumo y alta eficiencia. Los distintos aparatos de control, mando y protección generales para las instalaciones de los alumbrados especiales, se dispondrán en un cuadro central situado fuera de la posible intervención del público. No será precisa la instalación de éste cuadro cuando los alumbrados especiales se hagan por medio de aparatos autónomos automáticos.

Las canalizaciones que alimenten los alumbrados especiales se dispondrán cuando se instalen sobre paredes, o empotradas en ellas, a 5 centímetros como mínimo, de otras canalizaciones eléctricas, y cuando se instalen en huecos de la construcción estarán separadas de ésta por tabiques incombustibles no metálicos.



### **Fuentes propias de energía.**

La fuente propia de energía estará constituida por o aparatos autónomos automáticos, y un grupo electrógeno (no objeto del presente proyecto); la puesta en funcionamiento de unos y otros se realizará al producirse la falta de tensión en los circuitos alimentados por los diferentes suministros procedentes de la Empresa distribuidora de la energía eléctrica, o cuando aquella tensión descienda por debajo del 70 por 100 de su valor nominal.

La fuente propia de energía en ningún caso podrá estar constituida por baterías de pilas.

La capacidad mínima de esta fuente propia de energía será como norma general, la precisa para proveer al alumbrado de emergencia en las condiciones señaladas en el apartado correspondiente.

### **Prescripciones de carácter general.**

El local, debido a las características especiales de éste, cumplirá las condiciones de carácter general que a continuación se señalan.

El edificio tiene un cuadro general, con una conmutación de un grupo electrógeno. Desde este cuadro parten línea a subcuadros por plantas, estos cuadros por planta se subdividen a su vez por cuadrantes geográficas, siendo NO, SO, SE y NE. Por tanto en cada planta hay ocho cuadros generales y cuatro que viene del SAI general.

Así en cada cuadrante de cada planta hay tres cuadros, uno que será del grupo electrógeno otro general de servicios, y otro para los equipos de fuerza de ordenadores del SAI del conjunto (instalación prevista en un futuro) . Como la actuación que se acomete es de dos cuadrantes, se realizarán la modificación de 6 cuadros eléctricos.

- a) Existen 3 línea actuales desde el CGBT por cada cuadrante que van a cada cuadro, estos cuadros están en dependencias exclusivas para este fin.
- b) De los citados cuadros secundarios saldrán las líneas que alimentan directamente los aparatos receptores Los aparatos receptores que consuman más de 16 amperios se alimentarán directamente desde el cuadro general o desde los secundarios.
- c) Los cuadros secundarios, se instalarán en locales o recintos a los que no tenga acceso el público y que estarán separados de los locales donde exista un peligro acusado de incendio o de pánico, por medio de elementos a prueba de incendios y puertas no propagadoras del fuego.
- d) En los cuadros secundarios se dispondrán dispositivos de mando y protección para cada una de las líneas generales de distribución, y las de alimentación directa a receptores. Cerca de cada uno de los interruptores del cuadro se colocará una placa indicadora del circuito a que pertenecen.
- e) Las canalizaciones estarán constituidas por conductores aislados, de tensión no inferior a 750 V, colocados bajo tubos protectores, de tipo no propagador de la llama, preferentemente empotrados, en especial en las zonas accesibles al público. Los conductores serán no propagadores de llama, de baja opacidad y libre de halógenos

### **Sistema de instalación**



La instalación eléctrica de cada una de las dependencias que conforman el área que nos ocupa, reunirá características similares, pues toda ella irá al empotrado, bajo tubo o bien bajo canaleta empotrada en suelo.

Los tubos protectores a emplear serán flexible empotrado, de distintos diámetros. Los diámetros de estos tubos estarán de acuerdo con el número de conductores que se vayan a alojar en ellos y de las secciones de los mismos. En las derivaciones, cambios de dirección, empalmes y conexiones, se colocarán cuantas cajas de distintos tipos y dimensiones (vistas) sean necesarias, de acuerdo con la importancia de cada caso.

### **Conductores**

Todos los conductores que vayan a emplearse en esta instalación serán en todo momento de cobre unipolar y con aislamiento seco de doble capa. Estos conductores deberán ser fácilmente identificados, especialmente en lo que respecta a los conductores de neutro y de protección. Los conductores serán no propagadores de llama, de baja opacidad y libre de halógenos

Estas identificaciones se realizarán por los colores que presenten los aislamientos o por alguna inscripción sobre los mismos, cuando se utilicen aislamientos no susceptibles de coloración.

En la instalación que nos ocupa y en los distintos circuitos proyectados, uno de los conductores será de color azul claro, definiendo el -conductor neutro-. Igualmente el conductor de protección será identificado por doble color -amarillo-verde-, el resto de los mismos o -conductores polares-, serán marrón, negro o gris, según el número de ellos que empleen en la canalización.

Las secciones de estos conductores y que más adelante veremos en los cálculos eléctricos, permanecerán constantes en todo su recorrido, no efectuándose empalme alguno en el interior de los tubos ni cambios de dirección a no ser que se realicen en las cajas ya descritas.

Los empalmes, además de ir ejecutados en las cajas ya referidas, serán ejecutados con pulcritud y seguridad, empleando para ello y sin ninguna excepción bornas o fichas para su conexionado.

### **Mecanismos**

Todos los mecanismos a emplear tanto en alumbrado como en fuerza motriz del área, serán de firmas acreditadas.

### **Circuitos**

Todos los receptores o conjuntos de estos que se instalen en el área, tanto en alumbrado como fuerza motriz, serán alimentados y a la vez controlados con circuitos totalmente independientes desde los cuadros de maniobra que se proyecten al efecto.

El número de estos circuitos para cada uso que se han previsto, así como los receptores que alimentará, se puede ver de una manera clara y concreta por medio de los esquemas eléctricos que se han proyectado al efecto para los cuadros mencionados. En el documento correspondiente se adjunta el plano de estos esquemas con las circunstancias ya expuestas.

Estos cuadros irán en armarios de dimensiones adecuadas en donde se instalaran todos los elementos de control previstos, tales como interruptores magnetotérmicos y diferenciales de distintas intensidades, 30 mA. (ver esquema eléctrico de los distintos cuadros).

### **Toma de tierra**



Se ha previsto en los cuadros de maniobra una toma de tierra en donde concurrirán todos los conductores de protección previstos correspondientes a cada circuito.

La sección de los conductores de protección de cada uno de los circuitos proyectados, será la correspondiente en cada caso y siempre se tendrá en cuenta el cumplimiento de ITC B.T. 019.

Todos los conductores de protección finalizarán en la borna o bornas existentes en el cuadro general, las cuales se unirán con electrodo de tierra propiamente dicho, mediante el circuito principal de tierra, y la línea de enlace con tierra, si son de Cobre no podrán ser en ningún caso de menos de 16 mm<sup>2</sup> de sección para las líneas principales de tierra, ni de menos de 35 mm<sup>2</sup> para las líneas de enlace con tierra (para otros metales se emplearán secciones equivalentes a las anteriores).

Los electrodos de tierra estarán formados en cada caso por una chapa de hierro galvanizada de 0,5 m<sup>2</sup>. como mínimo, colocada en posición vertical en el terreno, o picas verticales, o conductor desnudo enterrado horizontalmente (con una sección no inferior a 35 mm<sup>2</sup>, si es de cobre y estarán enterrados a una profundidad mayor de 50 cms), procurando que su emplazamiento sea tal que las resistencias de los terrenos elegidos no excedan de 20 ohmios.

Bajo ningún concepto se intercalarán en los circuitos principales de tierra, aparato o mecanismo alguno que pueda interrumpir la continuidad de los mismos.

## CUADROS DE MANDO Y PROTECCIÓN

Los dispositivos generales e individuales de mando y protección, están ubicados en el interior de varios cuadros de distribución, de montaje superficie o empotrado, donde parten los circuitos interiores.

Las envolventes de los cuadros se ajustan a las normas UNE 20.451 y UNE-EN 60.439-3, con un grado de protección mínimo IP 30 según UNE 20324 e IK07 según UNE 50.102.

Construidos en chapa electrocincada con un espesor mínimo de 8/10 a 1,5 mm, disponibles en color beige y RAL 9001. Siendo todos sus componentes aislantes autoextinguibles según CEI 695.2.1 y NF c 20-455.

Su cara delantera está completamente aislada, para protección de los usuarios. Estando provistos de puerta transparente.

### 1.1.1.1 PROTOCOLO DE ENSAYO

Todos los cuadros eléctricos son sometidos a un protocolo de ensayo en el que se realizan las siguientes pruebas:

#### √ Puesta en tensión el cuadro:

- Comprobación de interruptores magnetotérmicos.
- Comprobación de todas las maniobras.
- Comprobación de los interruptores diferenciales por derivación y test.
- Comprobación de todos los aparatos de medida.

#### √ Prueba de rigidez dieléctrica:



- La tensión aplicada: 2.500 V 50 Hz.
- El tiempo de aplicación: Superior a 1 minuto.
- La tensión es aplicada entre todas las masas activas y las masas interconectadas del conjunto.
- La tensión es aplicada entre cada polo y todos los demás polos conectados a las masas interconectadas del conjunto.

√ **Prueba de aislamiento:**

- La medida de aislamiento se realiza a 500 Vcc con lectura estable.
- Medida realizada entre cada polo (fase o neutro) y todos los demás unidos al chasis metálico del cuadro.

√ **Control de proceso de montaje:**

- Colocación correcta de la aparamenta.
- Revisión de conexiones.
- Sección correcta del cable.
- Revisión del par de apriete.
- Par de apriete obtenido.
- Comprobación de regleteros y etiquetaje.

## 1.1.2. DISTRIBUCIÓN INTERIOR

### 1.1.2.1. Canalizaciones

Las canalizaciones generales, han sido realizadas mediante bandeja empotrada en suelo (no es suelo técnico), de dimensiones 250 y 200 mm, siendo la altura de 60 mm

Las canalizaciones secundarias mediante tubo corrugado, tipo forroplast, de distintos diámetros, con cajas de registro de acuerdo a las dimensiones de los conductores que transcurran por ellas.

Con la característica de “no propagadores de la llama” y libre de halógenos, cumpliendo con las normas UNE-EN 50.085 y UNE-EN 50.086.

Las características que presenta frente al fuego son:

- No emiten gases tóxicos, ni corrosivos (al estar exentos de halógenos).
- Por su composición, al arder emiten muy pocos humos, siendo éstos, claros y traslúcidos.
- Sus humos no producen sensación de asfixia.
- Estos tubos pueden ser reciclados.
- Tienen un comportamiento neutro al agua.

Las dimensiones de todas estas canalizaciones estarán en función al número de conductores y sus secciones, según ITC-BT-20 y 21 R.D. 842/2002.



### 1.1.2.2. Conductores

Todos los conductores a emplear son de cobre aislados, con una tensión asignada de 450/750 V o 0,6/1 kV dependiendo de su empleo, no propagadores del incendio y con emisión de humos y opacidad reducida, libre de halógenos, según ITC-BT-28 R.D. 842/2002 (UNE 21-123 parte 4 ó 5 y UNE 21.1002, según tensión asignada).

Los conductores empleados cumplen las siguientes características:

1. *No emite sustancias tóxicas:* Los gases y ácidos emitidos por la combustión de un cable conteniendo halógenos son altamente tóxicos para las personas expuesta a estos gases, con un posible resultado de muerte debido al envenenamiento. El cable no emite ninguna de estas sustancias, con lo que mejora la seguridad general de la instalación.
2. *No emite sustancias corrosivas:* El ácido clorhídrico (HCl) desprendido durante la combustión de un cable conteniendo halógenos es altamente corrosivo y afecta seriamente a los equipos electrónicos y a los ordenadores. El cable no emite ácido clorhídrico (HCl), evitando este tipo de daño.
3. *Baja emisión de humos:* Este cable evita la pérdida de visibilidad debida al humo producido por la combustión, por lo que facilita la evacuación de las personas y el trabajo del personal de rescate.
4. *Propiedades frente al fuego:* La cualidad de no propagación del incendio de los cables evita desastres y contribuye a mejorar la seguridad general de la instalación.
5. *Ecológica:* El cable no contiene ningún material halogenado, evitando la emisión de dioxinas a la atmósfera.

Se ha respetado en todo momento los colores establecidos para la diferenciación de fases: negro, marrón y gris, por este orden; azul, para el neutro y amarillo-verde para el conductor de protección, permitiendo siempre su perfecta identificación (ITC-BT-19-2.2.4 R.D. 842/2002).

### 1.1.3. CONEXIONES

La unión de conductores entre sí ha sido realizada siempre utilizando bornes de conexión montados individualmente o constituyendo bloques o regletas de conexión.

Alojados siempre en el interior de cajas de empalme y/o derivación o en canales con tapa de acceso (ITC-BT-19-2.1 R.D. 842/2002)

### 1.1.4. PROTECCIONES GENERALES

#### 1.1.4.1. Protecciones contra contactos directos (ITC-BT-24 R.D 842/2002)



Toda la instalación eléctrica, está dispuesta de tal manera que se impida el contacto directo con sus partes activas mediante dispositivos aislantes que los cubran de manera eficaz.

Alejando las partes activas a una distancia tal, del lugar donde las personas se encuentren o circulen, de tal forma que sea imposible un contacto fortuito con las manos o por manipulación de objetos conductores que puedan ser utilizados habitualmente cerca de la instalación.

#### **1.1.4.2. Protección contra contactos indirectos ( ITC-BT-24 R.D.842/2002)**

Para la protección por contacto indirecto, se ha dispuesto en la instalación de protección diferencial, que se realizará de forma parcial, variando la sensibilidad y tiempo de respuesta aguas abajo, hasta llegar a la sensibilidad de los diferenciales  $I\Delta=30$  mA con un tiempo de actuación de 150 ms, dispuestos en todos los finales de la instalación.

Al ir la sensibilidad y el tiempo de respuesta de los aparatos en aumento aguas abajo, si existiera una corriente de defecto, actuaría el interruptor diferencial parcial de la línea afectada más cercano al fallo, sin que dispare el general o parciales de la instalación o línea afectada.

La aparatamenta empleada, del fabricante Merlin Gerin, son interruptores diferenciales certificados por AENOR conforme a la norma UNE-EN 61008, detectando fugas de corriente alterna con componente de continua, además los denominados interruptores diferenciales clase A, SUPERINMUNIZADOS "SI", están especialmente adaptados para asegurar la óptima protección y continuidad de servicio de las instalaciones.

Consiguiendo una protección eficaz frente a:

- Riesgo de disparos intempestivos provocados por rayos, iluminación fluorescente, maniobras bruscas en la red, transitorios, etc.
- Riesgo de no disparo del dispositivo diferencial convencional en presencia de defecto por cegado debido a:
  - Presencia de armónicos o altas frecuencias, de componentes continuas o bajas temperaturas.
  - Presencia de componentes continuas (diodos, tiristores, triacs, etc.)
  - Bajas temperaturas.
- Inmunidad a disparos intempestivos.

#### **1.1.4.3. Protección contra sobre intensidades ( ITC-BT-24 R.D. 842/2002)**

La protección contra sobrecargas y cortocircuitos, se realiza mediante el montaje independizado de interruptores automáticos de corte omnipolar y protección magnetotérmicas en las cabeceras de todos y cada uno de los circuitos o líneas auxiliares.

La aparatamenta empleada, del fabricante Merlin Gerin, son interruptores automáticos magnetotérmicos certificados por AENOR conforme a la norma UNE 20.460-4-43.



La gama de interruptores automáticos, desde los denominados K60, C60, C120 hasta los interruptores de caja moldeada Compact NS requeridos para elevadas intensidades y mayor poder de corte, presentan una alta eficacia y endurancia en la protección de las instalaciones frente a las intensidades de sobrecargas y cortocircuitos.

La elección de estos se realiza en función de las características eléctricas de la instalación a proteger y con el fin de conseguir la selectividad entre protecciones aguas abajo, de tal forma que en caso de defecto solo actúe el interruptor parcial más cercano, sin que dispare el general o parciales de la instalación o línea afectada.

## 1.2 REGLAMENTOS Y NORMAS APLICADAS

Son de aplicación, entre otras, las siguientes disposiciones:

### NORMATIVA ESTATAL:

- REGLAMENTO ELECTROTÉCNICO DE BAJA TENSIÓN. Decreto 842/2002, de 2 de agosto; publicado en el BOE n.º 224, de 20 de septiembre de 2002; Instrucciones Técnicas Complementarias y Normas UNE de aplicación.
- REAL DECRETO 486/1997, DE 14 DE ABRIL, POR EL QUE SE ESTABLECEN LAS DISPOSICIONES MÍNIMAS DE SEGURIDAD Y SALUD EN LOS LUGARES DE TRABAJO. BOE n.º 97, de 23 de abril de 1997.
- CÓDIGO TÉCNICO DE LA EDIFICACIÓN. Real Decreto 314/2006, de 17 de marzo, del Ministerio de Vivienda; publicado en el BOE n.º 74, de 28 de marzo de 2006.
  - MODIFICADO POR:
    - Real Decreto 1371/2007, de 19 de octubre; publicado en el BOE n.º 254, de 23 de octubre de 2007.
    - Real Decreto 1675/2008, de 17 de octubre; publicado en el BOE n.º 252, de 18 de octubre de 2008.
    - Real Decreto 173/2010, de 19 de febrero; publicado en el BOE n.º 61, de 11 de marzo de 2010.
- Normas de la compañía suministradora.

Madrid, 20 de noviembre de 2019.

EL ARQUITECTO

José Luis Bescansa Lasuén, (colegiado 13.641 del COAM)



## INSTALACIÓN DE CLIMATIZACIÓN. REGLAMENTO DE INSTALACIONES TÉRMICAS EN LOS EDIFICIOS (RITE) Y SUS INSTRUCCIONES TÉCNICAS IT (REAL DECRETO 1027/2007, DE 20 DE JULIO) ELECTRÓNICO DE BAJA TENSIÓN

### 1.- ANTECEDENTES

El sistema actual de distribución de aire climatizado se basa en un sistema de volumen variable con varias zonas de reparto cada área distribuye el aire tratado (climatizado y aire primario) por las zonas de distribución según planos.

La solución planteada por la propiedad es la de mantener el sistema actual, ya que se pretende la sustitución de la red de conductos existentes en un futuro proyecto, por lo que el alcance actual compete la adaptación de las nuevas zonas acondicionadas, y la instalación de un sistema VRF o equivalente a tres tubos con recuperador para las estancias (divisiones) cerradas para poder controlar la temperatura de estas zonas.

### 2.- MEMORIA DESCRIPTIVA

#### 2.1.- NORMATIVA

En el diseño y cálculo de las instalaciones descritas en este proyecto se ha llevado a cabo de acuerdo con las siguientes Normas y Reglamentos:

1. Reglamento de Instalaciones Térmicas en los Edificios (RITE) y sus Instrucciones Técnicas IT (Real Decreto 1027/2007, de 20 de julio).
2. Código Técnico de Edificación. (Real Decreto 314/2006, de 17 de Marzo) y en especial:
  - a. Sección HE 1. Limitación de la demanda energética.
  - b. Sección HE 2. Rendimiento de las instalaciones térmicas. (RITE)
  - c. Sección HE 4. Contribución solar mínima de agua caliente sanitaria.
  - d. Sección HS 3. Calidad del aire interior.
  - e. Sección HS 4. Suministro de agua.

#### 2.2.- DESCRIPCIÓN ARQUITECTÓNICA DEL EDIFICIO

El edificio objeto de este proyecto se ha dividido en las zonas térmicas que aparecen resumidas en la tabla siguiente:

Sistema/Zona	Superficie (m <sup>2</sup> )	Altura (m)	Volumen (m <sup>3</sup> )	Uso
IFEMA	-	-	-	-
Despacho 1	19,8	2,60	51,5	Oficinas
Despacho 2	19,5	2,60	50,7	Oficinas
SR1	14,1	2,60	36,7	Reuniones (salas de)
SR2	13,2	2,60	34,3	Reuniones (salas de)
SR3	10,9	2,60	28,3	Reuniones (salas de)
SR4	10,8	2,60	28,1	Reuniones (salas de)
SR5	20,2	2,60	52,5	Reuniones (salas de)

#### 2.3.- HORARIOS DE FUNCIONAMIENTO, OCUPACIÓN Y NIVELES DE VENTILACIÓN

La ocupación se ha estimado en función de la superficie de cada zona, teniendo en cuenta los metros cuadrados por persona típicos para el tipo de actividad que en ella se desarrolla.

Los niveles de ocupación de cada zona son los descritos en la tabla siguiente:

Sistema/Zona	Actividad	Nº per.	m² por per.	Cs (W)	Cl (W)	Horario de Funcionamiento
IFEMA	-	-	-	-	-	-
Despacho 1	Ocupación TÍPICA	4	5,0	78	46	Funcionamiento continuo 6-18h
Despacho 2	Ocupación TÍPICA	4	4,9	78	46	Funcionamiento continuo 6-18h
SR1	Ocupación TÍPICA	8	1,8	78	46	Funcionamiento continuo 6-18h
SR2	Ocupación TÍPICA	8	1,7	78	46	Funcionamiento continuo 6-18h
SR3	Ocupación TÍPICA	8	1,4	78	46	Funcionamiento continuo 6-18h
SR4	Ocupación TÍPICA	8	1,4	78	46	Funcionamiento continuo 6-18h
SR5	Ocupación TÍPICA	12	1,7	78	46	Funcionamiento continuo 6-18h

Cs: Calor sensible en W aportado por persona a una temperatura ambiente de 25,0 °C.

Cl: Calor latente en W aportado por persona a una temperatura ambiente de 25,0 °C.

El caudal de aire de ventilación se obtiene en función del uso del local, de su superficie y del número de ocupantes, aplicando la tabla 2.1 del Documento Básico HS3 del Código Técnico de la Edificación, y la norma UNE-EN 13779 "Ventilación de edificios no residenciales. Requisitos de prestaciones de los sistemas de ventilación y acondicionamiento de recintos".

Los niveles de ventilación asignados a cada zona son los que aparecen en la siguiente tabla:

Sistema/Zona	Caudal de aire exterior						Horario de Funcionamiento
	Calidad	Por persona (m³/h)	Por m² (m³/h)	Por local/ otros (m³/h)	Valor elegido (m³/h)	Renov. (1/h)	
IFEMA	-	-	-	-	-	-	-
Despacho 1	IDA2	45,0	3,0	-	90,0	1,7	Funcionamiento continuo 6-18h
Despacho 2	IDA2	45,0	3,0	-	90,0	1,8	Funcionamiento continuo 6-18h
SR1	IDA2	45,0	3,0	-	225,0	6,1	Funcionamiento continuo 6-18h
SR2	IDA2	45,0	3,0	-	180,0	5,2	Funcionamiento continuo 6-18h
SR3	IDA2	45,0	3,0	-	135,0	4,8	Funcionamiento continuo 6-18h
SR4	IDA2	45,0	3,0	-	135,0	4,8	Funcionamiento continuo 6-18h
SR5	IDA2	45,0	3,0	-	315,0	6,0	Funcionamiento continuo 6-18h

Los niveles de iluminación y de potencia de los equipos eléctricos que se emplearán en cada zona están enumerados en la lista siguiente:

Sistema/Zona	Tipo de iluminación	W	Nº	W/m <sup>2</sup>	Horario de Funcionamiento
IFEMA	-	-	-	-	-
Despacho 1	Alumbrado TIPICO	30	19	30,0	Funcionamiento continuo 6-18h
Despacho 2	Alumbrado TIPICO	30	19	30,0	Funcionamiento continuo 6-18h
SR1	Alumbrado TIPICO	30	14	30,0	Funcionamiento continuo 6-18h
SR2	Alumbrado TIPICO	30	13	30,0	Funcionamiento continuo 6-18h
SR3	Alumbrado TIPICO	30	10	30,0	Funcionamiento continuo 6-18h
SR4	Alumbrado TIPICO	30	10	30,0	Funcionamiento continuo 6-18h
SR5	Alumbrado TIPICO	30	20	30,0	Funcionamiento continuo 6-18h

Evolución del porcentaje de funcionamiento a lo largo del día para cada uno de los horarios utilizados:

Referencia		Porcentaje de carga para cada hora solar																							
1	2	3	4	5	6	7	8	9	10	11	12	13	14	15	16	17	18	19	20	21	22	23	24		
Funcionamiento continuo 6-18h																									
0	0	0	0	0	100	100	100	100	100	100	100	100	100	100	100	100	100	0	0	0	0	0	0		

## 2.4.- DESCRIPCIÓN DE LOS CERRAMIENTOS

En un anexo de esta memoria se relacionan los distintos cerramientos que delimitan las zonas del edificio.

## 2.5.- CONDICIONES EXTERIORES DE PROYECTO

Se tiene en cuenta la norma UNE 100001 "Climatización. Condiciones climáticas para proyectos" para la selección de las condiciones exteriores de proyecto, que quedan definidas de la siguiente manera:

Temperatura seca verano 33,7 °C

Temperatura húmeda verano 20,4 °C

Percentil condiciones de verano 5,0 %

Temperatura seca invierno -3,7 °C

Percentil condiciones de invierno 97,5 %

Variación diurna de temperaturas 15,8 °C

Grado acumulados en base 15 - 15°C 1403 días-grado

Orientación del viento dominante N

Velocidad del viento dominante 4,40 m/s

Altura sobre el nivel del mar 595,00 m

Latitud 40° 28' Norte

En un anexo de cálculo aparece la evolución de las temperaturas secas y húmedas máximas corregidas para todos los meses del año y horas del día, según las tablas de corrección UNE 100014-84.



## 2.6.- CONDICIONES INTERIORES DE CÁLCULO

Las condiciones climatológicas interiores han sido establecidas en función de la actividad metabólica de las personas y de su grado de vestimenta, siempre de acuerdo con la IT 1.1.4.1.2.

Para las horas consideradas punta han sido elegidas las siguientes condiciones interiores:

Sistema/Zona	Verano		Invierno	
	Temperatura seca (°C)	Humedad relativa (%)	Temperatura húmeda (°C)	Temperatura seca (°C)
IFEMA	-	-	-	-
Despacho 1	25,0	47,6	17,5	21,0
Despacho 2	25,0	56,9	19,0	20,0
SR1	25,0	47,6	17,5	21,0
SR2	25,0	56,9	19,0	20,0
SR3	25,0	56,9	19,0	20,0
SR4	25,0	56,9	19,0	20,0
SR5	25,0	56,9	19,0	20,0

Se ha tenido en cuenta personas con una actividad metabólica sedentaria de 1,2 met, grado de vestimenta 0,5 y 1,0 clo en verano e invierno respectivamente, y para un porcentaje estimado de insatisfechos comprendido entre el 10% y el 15%.

## 2.7.- MÉTODO DE CÁLCULO DE CARGAS TÉRMICAS

El método de cálculo utilizado TFM (Método de la Función de Transferencia) corresponde al descrito por ASHRAE en su publicación HVAC Fundamentals de 1997. En un anejo de este proyecto se realiza una sucinta descripción de este método.

A continuación se muestra un resumen de resultados de cargas térmicas para cada sistema y cada una de sus zonas.

Descripción	Carga Refrigeración Simultánea (W)	Carga Refrigeración Máxima (W)	Fecha para Máxima Individual	Carga Calefacción (W)	Volumen Ventilac. (m³/h)
IFEMA	10.932	-	Julio 16 horas	10.689	1.170,0
Despacho 1	1.258	1.258	Julio 16 horas	847	90,0
Despacho 2	1.119	1.119	Julio 16 horas	813	90,0
SR1	1.927	1.927	Julio 16 horas	2.118	225,0
SR2	1.514	1.514	Julio 16 horas	1.626	180,0
SR3	1.386	1.386	Julio 16 horas	1.220	135,0
SR4	1.383	1.383	Julio 16 horas	1.220	135,0
SR5	2.344	2.344	Julio 16 horas	2.846	315,0

El detalle del cálculo de cargas térmicas se recoge en un anejo de este proyecto y contiene las tablas del cálculo de cargas térmicas para los diferentes sistemas, subsistemas y zonas en que se ha dividido el edificio.

## 2.8.- DESCRIPCIÓN DE LOS SISTEMAS DE CLIMATIZACIÓN ELEGIDOS

Listado por sistemas y zonas para describir el tipo de sistema de climatización elegido.

El sistema elegido para climatizar las zonas cerradas (en total 7) son equipos VRF a tres tubos con recuperador de energía para poder climatizar en modo frío / calor cada unidad, por lo que el sistema necesita unos recuperadores, se han planteado dos, uno de tres salidas y otro de 4 salidas. En la siguiente tabla se indica la potencia necesaria, y la potencia instalada en virtud de los equipos seleccionados, existirá una única unidad exterior ubicada en cubierta.

Las unidades interiores son mediante conductos, y en la tabla se indican los caudales de impulsión de los equipos a instalar.

La ventilación primaria se obtiene del sistema de climatización existente, se ha añadido un aporte de aire en la aspiración de los equipos para la renovación del aire en las estancias.

Descripción	Carga Refrigeración Simultánea (W)	Carga Refrigeración Máxima (W)	Fecha para Máxima Individual	Carga Calefacción (W)	Volumen Ventilac. (m <sup>3</sup> /h)	Frío (kW)	Calor (kW)	Caudal m <sup>3</sup> /h
IFEMA	10.932	-	Julio 16 horas	10.689	1.170,00	25	30	
Despacho 1	1.258	1.258	Julio 16 horas	847	90	4,5	5	840
Despacho 2	1.119	1.119	Julio 16 horas	813	90	4,5	5	840
SR1	1.927	1.927	Julio 16 horas	2.118	225	4,5	5	840
SR2	1.514	1.514	Julio 16 horas	1.626	180	4,5	5	840
SR3	1.386	1.386	Julio 16 horas	1.220	135	4,5	5	840
SR4	1.383	1.383	Julio 16 horas	1.220	135	4,5	5	840
SR5	2.344	2.344	Julio 16 horas	2.846	315	5	6	900

Equipos a instalar:

***Tipo 1 (Despacho 1, despacho 2, SR1,SR2,SR3, y SR4)***

Unidad interior de aire acondicionado con distribución por conducto rectangular, sistema aire-aire multi-split, con caudal variable de refrigerante, para gas R-410A, alimentación monofásica (230V/50Hz), gama City Multi, modelo PEFY-P40VMA-E "MITSUBISHI ELECTRIC" o similar, potencia frigorífica nominal 4,5 kW (temperatura de bulbo seco del aire interior 27°C, temperatura de bulbo húmedo del aire interior 19°C) potencia calorífica nominal 5 kW (temperatura de bulbo seco del aire interior 20°C), consumo eléctrico nominal en refrigeración 0,09 kW, consumo eléctrico nominal en calefacción 0,07 kW, de 250x900x732 mm, peso 26 kg, compatible con sistema de zonificación



inteligente, con ventilador de tres velocidades, presión sonora a velocidad baja 23 dBA, caudal de aire a velocidad alta 14 m<sup>3</sup>/min, presión estática disponible nominal 50 Pa, aspiración de aire trasera o inferior y bomba de drenaje, con control remoto por cable, conectable al bus M-Net, gama Melans, modelo PAR-U02MEDA-J o similar. Incluso elementos para suspensión del techo. Nota: El cálculo está basado en la mínima potencia tanto de caudal de aire, ruido y potencia térmica a suministrar.

### *Tipo 2 (SR5)*

Unidad interior de aire acondicionado con distribución por conducto rectangular, sistema aire-aire multi-split, con caudal variable de refrigerante, para gas R-410A, alimentación monofásica (230V/50Hz), gama City Multi, modelo PEFY-P50VMA-E "MITSUBISHI ELECTRIC" o similar, potencia frigorífica nominal 5,6 kW (temperatura de bulbo seco del aire interior 27°C, temperatura de bulbo húmedo del aire interior 19°C) potencia calorífica nominal 6,3 kW (temperatura de bulbo seco del aire interior 20°C), consumo eléctrico nominal en refrigeración 0,11 kW, consumo eléctrico nominal en calefacción 0,09 kW, de 250x900x732 mm, peso 26 kg, compatible con sistema de zonificación inteligente, con ventilador de tres velocidades, presión sonora a velocidad baja 25 dBA, caudal de aire a velocidad alta 17 m<sup>3</sup>/min, presión estática disponible nominal 50 Pa, aspiración de aire trasera o inferior y bomba de drenaje, con control remoto por cable, conectable al bus M-Net, gama Melans, modelo PAR-U02MEDA-J o similar. Incluso elementos para suspensión del techo. Nota: El cálculo está basado en la mínima potencia tanto de caudal de aire, ruido y potencia térmica a suministrar

Madrid, 20 de noviembre de 2019.

EL ARQUITECTO

José Luis Bescansa Lasuén, (colegiado 13.641 del COAM)

# ESTUDIO DE SEGURIDAD Y SALUD

Proyecto de Ejecución para Reforma Interior de Oficinas.

Promotor: Institución Feria de Madrid

Arquitecto: José Luis Bescansa Lasuén, colegiado en el Colegio Oficial de Arquitectos de Madrid con el número: 13.641.

Dirección: Av. Partenón, 5, 28042 Madrid, España.

## ÍNDICE:

MEMORIA

PLIEGO DE CONDICIONES

MEDICIONES Y PRESUPUESTO

PLANOS

MEMORIA

## 1. CONSIDERACIONES PREVIAS DEL PRESENTE ESTUDIO DE SEGURIDAD Y SALUD

Queda redactado el presente Estudio de Seguridad y Salud, en base al cual el Contratista destinatario, redactará su Plan de Seguridad y Salud. Se prestará especial atención a aquellos trabajos con riesgos particulares, definidos en el anexo II del RD. 1627/1997, definiendo de forma precisa sus modos operativos de trabajo y los medios a aplicar en la obra en materia de Seguridad y Salud, de acuerdo con los Art. 7 y 11 del RD 1627/1997, de 24 de octubre.

Los subcontratistas y trabajadores autónomos deberán estudiar el Plan de Seguridad y Salud del contratista principal, ratificando su conocimiento y adhesión obligatoria mediante documento escrito, conforme a los Art. 7 y 8 del RD 171/2004, de 30 de enero.

Se recuerda la obligación de que el Plan de Seguridad y Salud elaborado por el contratista recoja la totalidad de los contenidos que se desarrollan en este Estudio de Seguridad y Salud, así como, todas las obligaciones contenidas en la normativa de aplicación (Art. 7 punto 1 del RD 1627/1997, de 24 de octubre).

El presente Estudio ha sido redactado siguiendo las obligaciones y directrices de la legislación vigente, que el contratista deberá estudiar y recoger en su propio Plan de Seguridad y Salud. La redacción de este Estudio se justifica en base a la siguiente normativa:

Ley 31/1995 de 8 de noviembre, de Prevención de Riesgos Laborales (LPRL).

RD 39/1997 de 17 de enero, por el que se aprueba el Reglamento de los Servicios de Prevención.

RD 1627/1997 de 24 de octubre, por el que se establecen las disposiciones mínimas de Seguridad y Salud en las Obras de Construcción.

Ley 54/2003 de 12 de diciembre, de reforma del marco normativo de la Prevención de Riesgos Laborales.

RD 171/2004 de 30 de enero, por el que se desarrolla el Artículo 24 de la LPRL 31/1995, en materia de coordinación de actividades empresariales.

RD 604/2006 de 19 de mayo, por el que se modifica el RD 39/1997 del reglamento de los Servicios de Prevención y el RD 1627/1997 sobre las disposiciones mínimas de Seguridad y Salud en las Obras de Construcción.

Ley 32/2006 de 18 de octubre, reguladora de la subcontratación en el Sector de la Construcción.

No hacer referencia a las obligaciones de la legislación vigente supondrá una no conformidad de los contenidos del Plan de Seguridad y salud, que justificará la no aprobación del mismo, por parte del Coordinador de seguridad y salud en la fase de ejecución de la obra.

## 2. DESCRIPCIÓN DEL PROYECTO, EMPLAZAMIENTO, EDIFICACIÓN Y PROPIEDAD

### Datos generales del proyecto

Se redacta este Estudio de Seguridad y Salud de las obras de implantación de oficinas de Institución Feria de Madrid

Promotor : Institución Feria de Madrid

El autor del Proyecto de Ejecución, sobre el que se redacta el presente estudio, es el arquitecto José Luis Bescansa Lasuén.

El autor del Estudio de Seguridad y Salud es el arquitecto José Luis Bescansa Lasuén.

El presupuesto del Proyecto de Ejecución Material de la obra asciende a la cantidad de **462.700,502 €**

El presupuesto del Estudio de Seguridad y Salud asciende a la cantidad de **4.627,01 €**.

El plazo de ejecución previsto desde su inicio hasta su terminación completa es de **18** semanas; dadas las características de la obra el número de personas que intervendrá en ella será variable en función del planning real de tiempos que realice la constructora.

El hospital más próximo a la obra es: Hospital La Paz-, Paseo de la Castellana, 261, 28046 Madrid, Teléfono de información: 917 27 70 00

El centro asistencial más cercano en caso de accidente es: Centro Asistencial Mutua Universal, Calle de Ulises, 31, 35, 28043 Madrid, 913 22 00 80.

### Descripción de la obra

SITUACION: Av. Partenón, 5, 28042 Madrid, España

En la actualidad, las oficinas están operativas y se mantendrá su actividad de oficina.

En este proyecto se mantiene completamente la fachada existente, así como los accesos a la planta, y los baños que están situados junto a los núcleos de comunicación vertical.

La planta en la que se interviene se ocupan las zonas noreste y sureste, dejando sin actuación las zonas noroeste y suroeste. Cuenta con una fachada que da a la fachada exterior (se trata de doble piel) mientras que por el otro lado, da a un patio circular en el que tiene ventanas acristaladas en toda su longitud, por lo que toda la planta cuenta con un gran aporte de luz natural.

En cuanto al uso de la planta, se plantea una configuración muy sencilla, con zonas de trabajo y espacios informales en área abierta y distintos tipos de salas de reunión, phone booths, almacenaje, reprografía,

etc., en áreas cerradas. Como se ha comentado, existen dos núcleos de aseos de ambos sexos con acceso desde el núcleo de escaleras y ascensores.

La reforma se centra en cambios a nivel de arquitectura, principalmente actuando sobre los acabados. Se construyen divisiones verticales de tabiquería de pladur, así como de mamparas de vidrio que ayudan a organizar la nueva oficina dotándola de espacios amplios y abiertos para trabajo, reunión y relax combinados con espacios cerrados de reunión y concentración. Para los acabados se opta por varios colores y revestimientos verticales sobre pladur para mejorar el comportamiento acústico en el interior de las salas, con tonos neutros en la mayoría de la oficina. Los pavimentos de PVC, linóleo y moqueta tienen un predominio de tonos grises con zonas de PVC imitación madera, así como pequeñas áreas de moqueta con formas orgánicas y circulares.

En falsos techos únicamente se realizará montaje y desmontaje de ciertas zonas de techo modular para adecuar las instalaciones a la distribución de Estado Reformado.

Las nuevas divisiones interiores del local se realizarán mediante compartimentaciones de tabiquería ligera de pladur y mamparas acristaladas.

Se aprovecharán las instalaciones existentes (climatización, iluminación y PCI) adaptándolas a las necesidades de la nueva oficina, desplazando los elementos necesarios. Estas se resolverán por falso techo como por las comunicaciones de suelo existentes. La instalación nueva de voz-datos-fuerza para dar servicio a los puestos de trabajo será resuelta también por falso techo y reaprovechando las canaletas existentes. El uso de las plantas será privado.

### 3. JUSTIFICACIÓN DEL PERSONAL PREVISTO

Estimado que del costo total de las obras de Ejecución material en este tipo de edificación, la mano de obra puede representar un 16% (dato estadístico), el valor total de la mano de obra equivaldría a:

$$609.911,02 \text{ €} \times 0,16 = 97.585,76 \text{ €}$$

En la hipótesis de que la producción mensual durante el proceso de ejecución de la obra sea de tipo lineal y dado que el plazo de ejecución máximo es de 3,00 meses, la repercusión de la mano de obra sería de:

$$97.585,76 \text{ €} / 3 = 32.528,59 \text{ €}$$

Así mismo y teniendo en cuenta una distribución real de la producción, se puede estimar que el máximo alcanzado en un mes, es del orden del 30 al 35% superior a la medida lineal.

La mano de obra alcanzable en un mes sería de:

$$32.528,59 \text{ €} \times 1,1 = 35.781,45 \text{ €}$$

El coste medio anual de operarios en los distintos oficios, se estima en 27.500, luego el coste mensual medio del mismo es de:

$$27.500,00 \text{ €} / 12 = 2.291,67 \text{ €}$$

Por ello, el número de operarios máximo de permanencia simultánea en obra, será de

$$35.781,45 \text{ €} / 2.291,67 = 16$$

#### 4. APLICACIÓN DE LA SEGURIDAD EN EL PROCESO: POR ELEMENTOS CONSTRUCTIVOS

##### ACTUACIONES PREVIAS

- Proceso de ejecución

La demolición se realizará según el siguiente procedimiento:

Demolición elemento a elemento, cuando los trabajos se efectúen siguiendo un orden que en general corresponde al orden inverso seguido para la construcción.

Los trabajos se realizarán de forma que produzcan la menor molestia posible a los ocupantes de las zonas próximas a la obra a derribar.

En todo caso, el espacio donde cae escombros estará acotado y vigilado.

##### Demolición de revestimientos

- Descripción

Demolición de revestimientos de suelos, paredes y techos.

- Ejecución

- Demolición de techo suspendido:

Los cielos rasos se quitarán, en general, previamente a la demolición del forjado o del elemento resistente al que pertenezcan.

- Demolición de pavimento:

Se levantará, en general, antes de proceder al derribo del elemento resistente en el que esté colocado, sin demoler, en esta operación, la capa de compresión de los forjados, ni debilitar las bóvedas, vigas y viguetas.

- Demolición de revestimientos de paredes:

Los revestimientos se demolerán a la vez que su soporte, sea tabique o muro, a menos que se pretenda su aprovechamiento, en cuyo caso se desmontarán antes de la demolición del soporte.

- Seguridad y salud

##### 1. Riesgos laborales

Caídas al mismo nivel por falta de orden y limpieza.

Caídas a distinto nivel y de altura por existencia de huecos sin proteger.

Proyección de partículas en ojos.

Golpes y cortes por objetos y herramientas.

Caídas de objetos por desprendimiento o desplome.

Inhalación de polvo.

Sobreesfuerzos por manejo de cargas pesadas y/o posturas forzadas.

## 2. Planificación de la prevención

### Organización del trabajo y medidas preventivas

Adecuada elección de medios auxiliares, y en caso de riesgo de caída a distinto nivel o de altura, y siempre que el empleo de las protecciones colectivas sean insuficientes, utilización de cinturones de seguridad ante caída con cables fiadores, todo ello amarrados a puntos de anclaje seguros.

Utilización por parte de los operarios de gafas o pantallas de protección contra impactos.

La recogida de escombros se realizará preferentemente por medios mecánicos. En caso de tener que hacerse manualmente se realizará por los operarios utilizando “técnicas de levantamiento” y usando guantes de protección contra riesgos mecánicos..

En trabajos con cortadora de juntas se tendrá en cuenta:

Tendrá todos sus órganos móviles protegidos.

Antes de iniciar el corte se procederá al marcado exacto de la línea a ejecutar.

Se ejecutará el corte en vía húmeda.

Según su fuente de alimentación (eléctrica o por combustibles líquidos) se tomarán las medidas más adecuadas para la prevención de los riesgos eléctricos o de incendio-explósión.

## 3. Protección personal (con marcado CE)

Casco de seguridad.

Guantes, gafas o pantallas faciales y mascarilla autofiltrante.

Calzado de seguridad con puntera y plantilla.

Auriculares o tapones de protección antirruído.

Cinturones de seguridad anticaída amarrados a puntos de anclaje seguros.

Faja antivibratoria contra sobreesfuerzos.

## PARTICIONES

### Carpinterías

- Proceso de ejecución

En general:

Se comprobará el replanteo y dimensiones del hueco, o en su caso para el precerco.

Antes de su colocación se comprobará que la carpintería conserva su protección.

Se repasará la carpintería en general: ajuste de herrajes, nivelación de hojas, etc.

La cámara o canales que recogen el agua de condensación tendrán las dimensiones adecuadas; contará al menos con 3 orificios de desagüe por cada metro.

Se realizarán los ajustes necesarios para mantener las tolerancias del producto.

Se fijará la carpintería al precerco o a la fábrica. Se comprobará que los mecanismos de cierre y maniobra son de funcionamiento suave y continuo. Los herrajes no interrumpirán las juntas perimetrales de los perfiles.

Las uniones entre perfiles se realizarán del siguiente modo:

Puertas y ventanas de material plástico: a inglete mediante soldadura térmica, a una temperatura de 180 °C, quedando unidos en todo su perímetro de contacto.

Puertas y ventanas de madera: con ensambles que aseguren su rigidez, quedando encolados en todo su perímetro de contacto.

Puertas y ventanas de acero: con soldadura que asegure su rigidez, quedando unidas en todo su perímetro de contacto.

Puertas y ventanas de aleaciones ligeras: con soldadura o vulcanizado, o escuadras interiores, unidas a los perfiles por tornillos, remaches o ensamble a presión.

Según el CTE DB HS 1, apartado. 2.3.3.6. Si el grado de impermeabilidad exigido es 5, las carpinterías se retranquearán del paramento exterior de la fachada, disponiendo precerco y se colocará una barrera impermeable en las jambas entre la hoja principal y el precerco, o en su caso el cerco, prolongada 10 cm hacia el interior del muro (Véase la figura 2.11). Se sellará la junta entre el cerco y el muro con cordón en llagueado practicado en el muro para que quede encajado entre dos bordes paralelos. Si la carpintería está retranqueada del paramento exterior, se colocará vierteaguas, goterón en el dintel...etc. para que el agua de lluvia no llegue a la carpintería. El vierteaguas tendrá una pendiente hacia el exterior de 10° mínimo, será impermeable o colocarse sobre barrera impermeable, y tendrá goterón en la cara inferior del saliente según la figura 2.12. La junta de las piezas con goterón tendrá su misma forma para que no sea un puente hacia la fachada.

- Seguridad y salud

## 1. Riesgos laborales

Caídas al mismo nivel por falta de orden y limpieza.

Caídas a distinto nivel en la utilización de escaleras de mano y/o plataformas de trabajo.

Caída de altura en instalación de ventanas y puertas balconeras.

Sobreesfuerzos por manejo de cargas pesadas y/o posturas forzadas.

Cortes por manejo de máquinas-herramientas manuales.

Cortes por manejo de vidrio de acristalamiento.

Golpes por objetos o herramientas manuales.

Pisadas sobre objetos punzantes por falta de orden en la obra.

Contacto con la energía eléctrica por manejo de máquinas-herramientas manuales.

Proyección de partículas por manejo de herramientas manuales y eléctricas.

## 2. Planificación de la prevención

Organización del trabajo y medidas preventivas

En todo momento se mantendrán las zonas de trabajo limpias y ordenadas.

Las zonas de trabajo dispondrán de una iluminación mínima general (natural o artificial) de 100-150 lux.

Las hojas de las puertas en obra se almacenarán verticalmente, en lugares debidamente protegidos, de manera ordenada y libres de cualquier material ajeno a ellas. Una vez colocadas se señalarán de forma que sean claramente visibles en toda la superficie.

El cuelgue de las hojas de las puertas se efectuará como mínimo por dos operarios.

La manipulación de vidrios se efectuará con correas y ventosas, manteniéndolos siempre en posición vertical, utilizando casco, calzado con suela no perforable por vidrio y guantes que protejan hasta las muñecas.

Hasta el recibido definitivo, se asegurará la estabilidad de los vidrios con medios auxiliares. Los fragmentos procedentes de roturas, se recogerán lo antes posible en recipientes destinados a este fin y se transportarán a vertedero reduciendo al mínimo su manipulación.

Protecciones colectivas

En las zonas de trabajo se dispondrá de cuerdas o cables de retención o argollas, fijos a la estructura del edificio, para el enganche de los cinturones de seguridad.

A nivel del suelo se acotarán las áreas de trabajo y se colocarán señales de: "Riesgo de caída de objetos" y "Peligro: Cargas suspendidas", protegiendo los accesos al edificio con pantallas o viseras adecuadas.

### 3. Protección personal (con marcado CE)

Casco de seguridad certificado.

Guantes específicos para el manejo del vidrio.

Calzado de seguridad.

Gafas de protección.

Faja antivibratoria contra sobreesfuerzos.

#### Acristalamientos

- Proceso de ejecución

Ejecución

- Acristalamientos en general:

Galces:

Los bastidores estarán equipados con galces, colocando el acristalamiento con las debidas holguras perimetrales y laterales, que se rellenarán posteriormente con material elástico; así se evitará la transmisión de esfuerzos por dilataciones o contracciones del propio acristalamiento. Los galces pueden ser abiertos (para vidrios de poco espesor, menos de 4 mm, dimensiones reducidas o en vidrios impresos de espesor superior a 5 mm y vidrios armados), o cerrados para el resto de casos.

La forma de los galces podrá ser:

Galces con junquillos. El vidrio se fijará en el galce mediante un junquillo, que según el tipo de bastidor podrá ser:

Bastidores de madera: junquillos de madera o metálicos clavados o atornillados al cerco.

Bastidores metálicos: junquillos de madera atornillados al cerco o metálicos atornillados o clipados.

Bastidores de PVC: junquillos clipados, metálicos o de PVC.

Bastidores de hormigón: junquillos atornillados a tacos de madera previamente recibidos en el cerco o interponiendo cerco auxiliar de madera o metálico que permita la reposición eventual del vidrio.

- Galces portahojas. En carpinterías correderas, el galce cerrado puede estar formado por perfiles en U.

- Perfil estructural de elastómero, asegurará fijación mecánica y estanqueidad.

- Galces auto-drenados. Los fondos del galce se drenarán ara equilibrar la presión entre el aire exterior y el fondo del galce, limitando las posibilidades de penetración del agua y de condensación, favoreciendo la evacuación de posibles infiltraciones. Será obligatorio en acristalamientos aislantes.

Se extenderá la masilla en el galce de la carpintería o en el perímetro del hueco antes de colocar el vidrio.

Acuñado:

Los vidrios se acuñarán al bastidor para asegurar su posicionamiento, evitar el contacto vidrio-bastidor y repartir su peso. Podrá realizarse con perfil continuo o calzos de apoyo puntuales situados de la siguiente manera:

Calzos de apoyo: repartirán el peso del vidrio en el bastidor. En bastidores de eje de rotación vertical: un solo calzo de apoyo, situado en el lado próximo al pernio en el bastidor a la francesa o en el eje de giro para bastidor pivotante. En los demás casos: dos calzos a una distancia de las esquinas de  $L/10$ , siendo  $L$

la longitud del lado donde se emplazan.

Calzos perimetrales: se colocarán en el fondo del galce para evitar el deslizamiento del vidrio.

Calzos laterales: asegurarán un espesor constante a los selladores, contribuyendo a la estanqueidad y transmitiendo al bastidor los esfuerzos perpendiculares que inciden sobre el plano del vidrio. Se colocarán como mínimo dos parejas por cada lado del bastidor, situados en los extremos y a una distancia de 1/10 de su longitud y próximos a los calzos de apoyo y perimetrales, pero nunca coincidiendo con ellos.

Relleno de los galces, para asegurar la estanqueidad entre los vidrios y sus marcos. Podrá ser:

Con enmasillado total. Las masillas que endurecen y las plásticas se colocarán con espátula o pistola. Las masillas elásticas se colocarán con pistola en frío.

Con bandas preformadas, de neopreno, butil, etc. y sellado de silicona. Las masillas en bandas preformadas o perfiles extrusionados se colocarán a mano, presionando sobre el bastidor.

Con perfiles de PVC o neopreno. Se colocarán a mano, presionando pegándolos.

Se suspenderán los trabajos cuando la colocación se efectúe desde el exterior y la velocidad del viento sea superior a 50 km/h.

- Acristalamiento formado por vidrios laminados:

Cuando esté formado por dos vidrios de diferente espesor, el de menor espesor se colocará al exterior. El número de hojas será al menos de dos en barandillas y antepechos, tres en acristalamiento antirrobo y cuatro en acristalamiento antibala.

- Acristalamiento formado por vidrios sintéticos:

En disposición horizontal, se fijarán correas al soporte, limpias de óxido e imprimadas o tratadas, en su caso.

En disposición vertical no será necesario disponer correas horizontales hasta una carga de 0,1 N/mm<sup>2</sup>.

Se dejará una holgura perimetral de 3 mm para que los vidrios no sufran esfuerzos por variaciones dimensionales.

El soporte no transmitirá al vidrio los esfuerzos producidos por sus contracciones, dilataciones o deformaciones.

Los vidrios se manipularán desde el interior del edificio, asegurándolos con medios auxiliares hasta su fijación.

Los vidrios se fijarán, mediante perfil continuo de ancho mínimo 60 mm, de acero galvanizado o aluminio.

Entre vidrio y perfil se interpondrá un material elástico que garantice la uniformidad de la presión de apriete.

La junta se cerrará con perfil tapajuntas de acero galvanizado o aluminio y la interposición de dos juntas de material elástico que uniformicen el apriete y proporcionen estanqueidad. El tapajuntas se fijará al perfil base con tornillos autorroscantes de acero inoxidable o galvanizado cada 35 cm como máximo.

Los extremos abiertos del vidrio se cerrarán con perfil en U de aluminio.

- Acristalamiento formado por vidrios templados:

Las manufacturas (muecas, taladros, etc.) se realizarán antes de temprar el vidrio.

Se colocarán de forma que no sufran esfuerzos debidos a: contracciones o dilataciones del propio vidrio, de los bastidores que puedan enmarcarlo o flechas de los elementos resistentes y asientos diferenciales. Asimismo se colocarán de modo que no pierdan su posición por esfuerzos habituales (peso propio, viento, vibraciones, etc.)

Se fijarán por presión de las piezas metálicas, con una lámina de material elástico sin adherir entre metal y vidrio.

Los vidrios empotrados, sin suspensión, pueden recibirse con cemento, independizándolos con cartón, bandas bituminosas, etc., dejando una holgura entre canto de vidrio y fondo de roza. Los vidrios suspendidos, se fijarán por presión sobre el elemento resistente o con patillas, previamente independizados, como en el caso anterior.

- Seguridad y salud

## 1. Riesgos laborales

Caída de personas al mismo nivel.

Caídas a distinto nivel desde escaleras de tijera, andamios de borriquetas, etc.

Caídas de altura en montaje de muros cortina, acristalamiento de ventanas, etc.

Cortes en manos, brazos o pies.

Rotura fortuita de las planchas de vidrio durante el transporte a brazo o acopio.

Pisadas sobre objetos punzantes, lacerantes o cortantes.

Sobreesfuerzos por sustentación de elementos pesados.

## 2. Planificación de la prevención

Organización del trabajo y medidas preventivas

Los acopios de vidrio se ubicarán en los lugares señalados en los planos y sobre durmientes de madera, en posición casi vertical y ligeramente ladeados contra un paramento.

Se prohíbe permanecer o trabajar en la vertical inferior de un tajo de instalación de vidrio.

La manipulación de las planchas de vidrio se ejecutará con la ayuda de ventosas de seguridad.

Los vidrios ya instalados, se pintarán de inmediato para significar su existencia.

La instalación de vidrio de muros cortina, se realizará desde el interior del edificio, encontrándose el operario sujeto con el cinturón de seguridad amarrado al cable fiador.

## 3. Protección personal (con marcado CE)

Casco de seguridad.

Guantes de cuero.

Botas de seguridad.

Mandil y ropa de trabajo.

Cinturón de seguridad con arnés anticaída cuando existe riesgo de caída al vacío.

Faja contra sobreesfuerzos.

## Mamparas

- Proceso de ejecución

Ejecución

- En general:

Se replanteará la mampara a colocar.

Se dispondrá un perfil continuo de caucho o similar sobre el solado, techo o paramento para amortiguar las vibraciones y absorber las tolerancias.

- Acero:

Se colocarán los perfiles verticales aplomados y ligeramente tensados contra un perfil de reparto. Posteriormente se colocarán nivelados los horizontales intermedios y se tensarán definitivamente los verticales. El número de pernios no será menor de tres y se fijarán al perfil básico mediante tornillos de presión. El empanelado se colocará sobre el perfil con interposición del perfil de caucho sintético, quedando nivelado y aplomado. Las instalaciones como electricidad, telefonía y antenas podrán disponerse por el interior de los perfiles del entramado de la mampara. Las aberturas llevarán un dintel resistente, prefabricado o realizado in situ de acuerdo con la luz a salvar.

- Aleaciones ligeras:

Se colocarán primero los perfiles básicos horizontales continuos inferiores; posteriormente los verticales aplomados y ligeramente tensados. A continuación se colocarán nivelados los horizontales intermedios y se tensará definitivamente los verticales. Se colocará el tensor entre el perfil soporte y el de reparto. Su tensión se graduará mediante tuerca de apriete o sistema equivalente. Se fijarán los perfiles para empanelado y los de registro mediante clips. Se fijará el perfil tope mediante tornillos de presión. Se colocarán los elementos de ensamblaje en los encuentros de los perfiles básicos horizontales y verticales mediante tornillos de presión, quedando nivelados y aplomados. Se colocará el empanelado sobre el perfil para panel con interposición del perfil continuo de caucho sintético, quedando nivelado y aplomado. Las instalaciones como electricidad, telefonía y antenas podrán disponerse por el interior de los perfiles del entramado de la mampara. Las aberturas llevarán un dintel resistente, prefabricado o realizado in situ de acuerdo con la luz a salvar.

- Madera

Mampara desmontable:

Se colocará el perfil guía sobre los perfiles continuos de material elástico en suelo, techo y/o paramento, fijándolos mediante tornillos sobre tacos de madera o plástico. Se colocará, los perfiles de reparto, los perfiles soporte, y los perfiles intermedios, fijándolos por presión, debiendo quedar nivelados. En caso de entramado visto: se colocará el empanelado entre caras de perfiles soporte e intermedio, con interposición de calzos o perfil continuo de material elástico, fijándolo mediante junquillos. En caso de entramado oculto: el empanelado se colocará sobre las dos caras de perfiles soportes e intermedios fijándolo mediante tornillos. Se colocarán los tapajuntas. Los encuentros en ángulo se realizarán a tope.

Mampara fija:

Se colocará el perfil guía sobre los perfiles continuos de material elástico en suelo, techo y/o paramento, fijándolos mediante tornillos sobre tacos de madera o plástico. Se colocarán los perfiles de reparto, los perfiles soporte y los perfiles intermedios mediante escuadra de fijación, debiendo quedar nivelados. En caso de entramado visto: se colocará el empanelado entre caras de perfiles soporte e intermedio, con interposición de calzos o perfil continuo de material elástico, fijándolo mediante junquillos. En caso de entramado oculto: el empanelado se colocará sobre las dos caras de perfiles soportes e intermedios fijándolo mediante tornillos. Se colocarán los tapajuntas. Los encuentros en ángulo se realizarán a tope. Caso de incluir puertas su ejecución se ajustará a lo especificado en el capítulo Puertas y Ventanas.

- Seguridad y salud

## 1. Riesgos laborales

Caídas al mismo nivel por falta de orden y limpieza.

Caídas a distinto nivel en la utilización de escaleras, plataformas o andamios.

Caídas de altura en trabajos en borde de forjado o próximos a huecos horizontales o verticales.

Sobreesfuerzos por manejo de cargas, movimientos repetitivos y/o posturas forzadas.

Cortes por manejo de máquinas-herramientas manuales.

Golpes por objetos o herramientas manuales.

Contactos eléctricos por manejo de herramientas eléctricas

## 2. Planificación de la prevención

Organización del trabajo y medidas preventivas

La distribución del material en planta se efectuará por medios mecánicos (transpaletas, carretillas, etc.), que eviten posibles sobreesfuerzos a los trabajadores.

Todos los trabajos se planificarán y temporizarán de forma que no supongan para los operarios riesgo por movimientos repetitivos o posturas forzadas. A este respecto, se dispondrán de los medios adecuados para que los operarios siempre puedan trabajar posicionando los brazos a una altura inferior

a la de sus hombros.

En todo momento se mantendrán las zonas de trabajo limpias y ordenadas.

Las zonas de trabajo dispondrán de una iluminación mínima general (natural o artificial) de 100-150 lux.

Antes de la utilización de cualquier máquina herramienta se comprobará que se encuentra en óptimas condiciones y con todos los mecanismos y protectores de seguridad contra riesgos de cortes y atrapamientos instalados en perfectas condiciones. La utilización de dicha maquinaria herramienta se limitará a operarios debidamente cualificados y autorizados.

Las herramientas eléctricas portátiles cumplirán lo estipulado en el Anejo 10.

Periódicamente se revisaran las mismas a fin de comprobar su protección contra contactos eléctricos indirectos.

Dichas máquinas en todos los casos dispondrán de los adecuados cables y clavijas de conexión. Nunca deberán efectuarse las conexiones directas sin clavija ni se anularán las protecciones.

En todos los casos se emplearán las herramientas manuales mas adecuadas a la operación a realizar, utilizándose éstas de forma adecuada. Para su uso los operarios deberán disponer de cajas, bolsas o cinturón portaherramientas.

Todas las operaciones con proyección de partículas deberán realizarse utilizando gafas de protección contra impactos.

### 3. Protecciones colectivas

Todas las operaciones que precisen realizarse sobre el nivel del suelo, se efectuarán desde andamios tubulares o de borriquetas debidamente conformados y con todos sus elementos de seguridad instalados.

### 4. Protección personal (con marcado CE)

Casco de seguridad.

Calzado de seguridad con puntera y plantilla.

Guantes de seguridad contra riesgos mecánicos.

Mascarilla con filtro mecánico o mascarilla antipolvo.

Ropa de trabajo.

Faja contra sobreesfuerzos.

### Tabiquería de placa de yeso laminado con estructura metálica

#### - Proceso de ejecución

Ejecución

Replanteo:

Se realizará el replanteo horizontal de los tabiques, según la distribución del proyecto, marcando la situación de los cercos, huecos, juntas de dilatación de la tabiquería, etc. En caso de tabiques de gran longitud se realizarán juntas de dilatación como máximo cada 15 m. Se respetarán en el tabique las juntas estructurales del edificio.

Colocación de canales:

Los perfiles inferiores llevarán en la superficie de apoyo una banda de estanqueidad. Además, será recomendable colocar esta banda en todo el perímetro del tabique.

Los canales se anclarán tanto a suelo como a techo. Se respetará la distancia entre anclajes aconsejada por el fabricante, y como mínimo deberán colocarse tres anclajes para piezas superiores a 50 cm y dos para piezas inferiores a 50 cm. El tipo y la fiabilidad del anclaje a las sollicitaciones que se producen en él según el material del soporte, será avalada por el fabricante del anclaje.

Los canales se colocarán con continuidad a tope, y no solapados; en los cruces y esquinas quedarán separados el espesor de las placas del tabique pasante.

Colocación de elementos verticales:

De arranque con la obra gruesa o unidades terminadas:

Se fijarán a la obra con anclajes cada 60 cm como máximo y en no menos de tres puntos para tramos superiores a 50 cm. Se atornillarán a los canales inferior y superior. Se colocarán continuos de suelo a techo.

Fijos:

Los montantes que determinan puntos especiales de arranque, como esquinas, cruces, jambas, arranques, sujeción de soportes, etc., se situarán en su posición, y se atornillarán con tornillos tipo M, no con tornillos P, o se fijarán mediante punzonado, a los canales superior e inferior. No romperán la modulación general de los montantes de la unidad. Para la disposición y fijación de los perfiles necesarios en cada punto se seguirán las indicaciones del fabricante.

En general, en la realización de esquinas se colocarán dos montantes, uno por cada tabique coincidente. En los cruces se podrá colocar un montante de encuentro dentro del tabique del que arrancan los otros y en estos últimos se colocarán montantes de arranque; o bien se sujetará el montante de arranque del tabique a realizar a la placa o placas del tabique ya instalado mediante anclajes.

Para la sujeción de los cercos de puertas, armarios, etc., se reforzará la estructura en el dintel, colocando dos tramos de montantes atornillados con tornillos M o unidos por punzonamiento a los que forman las jambas. En el dintel del cerco se colocará un canal doblado a 90° en sus dos extremos formando unas patillas de 15 a 20 cm, e igualmente el canal del suelo se subirá de 15 cm a 20 cm por cada lateral del hueco. Estas patillas quedarán unidas por atornillado o punzonado a los montantes que enmarcan el hueco.

Se consultará al fabricante la máxima longitud del tabique sin rigidizadores (cercos, encuentros, esquinas, son considerados así), que dependerá del tipo de tabique, modulación, dimensión del perfil, número y espesor de las placas.

De modulación o intermedios:

Los perfiles intermedios se encajarán en los canales por simple giro, dejándolos sueltos, sin atornillar su unión, y con una longitud de 8 mm a 10 mm más corta de la luz entre suelo y techo. La distancia entre ejes será la especificada en proyecto, submúltiplo de la dimensión de la placa y no mayor a 60 cm. Esta modulación se mantendrá en la parte superior de los huecos.

Los montantes se colocarán en el mismo sentido, excepto los del final y los lógicos de huecos de paso o soportes para anclajes o similar. En caso de que los montantes sean de menor longitud que la luz a cubrir entre suelo y techo, se solaparán entre ellos o a través de piezas auxiliares, de forma que el solape quede perfectamente solidario.

Las perforaciones para el paso de instalaciones coincidirán en la misma línea horizontal. En caso de tener que realizar otras perforaciones, se comprobará que el perfil no queda debilitado. Es recomendable que los mecanismos de electricidad y otras instalaciones no coincidan en lados opuestos del tabique.

En caso de tabiques dobles o especiales los montantes se arriostrarán entre ellos, con cartelas de las dimensiones y a las distancias indicadas por el fabricante. En caso de alturas especiales o de no desear el arriostramiento (juntas de dilatación, altas prestaciones acústicas, etc.) se consultará a la dirección facultativa, y será objeto de estudio específico.

Atornillado de las placas de yeso:

Se colocarán las placas de una cara del tabique, se montarán las instalaciones que lleve en su interior y, después de ser probadas, y colocados los anclajes, soportes o aislamientos previstos, se cerrará el tabique por la otra cara.

Las placas se fijarán a los perfiles cada 25 cm mediante tornillos perpendiculares a las placas, con la longitud indicada por el fabricante. Los tornillos del borde longitudinal de las placas se colocarán a 10 mm de éste y los de los bordes transversales a no menos de 15 mm. No se atornillarán las placas a los perfiles en la zona donde se produce el cruce de un montante con un canal.

Las juntas entre placas deberán contrapearse en cada cara, de tal forma que no coincida una junta del mismo nivel de laminación en un mismo montante.

En los huecos, las placas se colocarán según instrucciones del fabricante. En caso de tabiques sencillos se colocarán haciendo bandera en los cercos. Las juntas entre placas de caras opuestas de un mismo nivel de laminación no coincidirán en el mismo montante.

- Seguridad y salud

### 1. Riesgos laborales

Caídas al mismo nivel por falta de orden y limpieza.

Caídas a distinto nivel en la utilización de escaleras de mano y/o plataformas de trabajo.

Sobreesfuerzos por manejo de cargas pesadas y/o posturas forzadas.

Cortes por manejo de máquinas-herramientas manuales.

Golpes por objetos o herramientas manuales.

Contacto con la energía eléctrica por manejo de máquinas-herramientas manuales.

### 2. Planificación de la prevención

Organización del trabajo y medidas preventivas

Se tendrá en cuenta el Anejo 1.

En el manejo de cargas y/o posturas forzadas se tendrá en cuenta lo enunciado en el Anejo 2.

En todo momento se mantendrán las zonas de trabajo limpias y ordenadas.

Las zonas de trabajo dispondrán de una iluminación mínima general (natural o artificial) de 100-150 lux.

Antes de la utilización de cualquier máquina herramienta se comprobará que se encuentra en óptimas condiciones y con todos los mecanismos y protectores de seguridad contra riesgos de cortes y atrapamientos instalados en perfectas condiciones. La utilización de dicha maquinaria herramienta se limitará a operarios debidamente cualificados y autorizados.

Las herramientas eléctricas portátiles cumplirán lo estipulado en el Anejo 10.

Periódicamente se revisaran las mismas a fin de comprobar su protección contra contactos eléctricos indirectos.

Dichas máquinas en todos los casos dispondrán de los adecuados cables y clavijas de conexión. Nunca deberán efectuarse las conexiones directas sin clavija ni se anularán las protecciones.

En todos los casos se emplearán las herramientas manuales mas adecuadas a la operación a realizar, utilizándose éstas de forma adecuada. Para su uso los operarios deberán disponer de cajas, bolsas o cinturón portaherramientas.

Todas las operaciones con proyección de partículas, taladrado, corte, esmerilado, etc., deberán efectuarse utilizando gafas de protección ocular o pantallas de protección facial.

Todas las operaciones que precisen realizarse sobre el nivel del suelo se efectuarán desde escaleras manuales o plataformas de trabajo adecuadas en evitación de caídas.

### 3. Protecciones colectivas

Todas las operaciones que precisen realizarse sobre el nivel del suelo, se efectuarán desde andamios tubulares o de borriquetas debidamente conformados y con todos sus elementos de seguridad instalados.

### 4. Protección personal (con marcado CE)

Casco de seguridad.  
Calzado de seguridad con puntera y plantilla.  
Guantes de seguridad contra riesgos mecánicos.  
Ropa de trabajo.  
Faja contra sobreesfuerzos.

## REVESTIMIENTOS

### Enfoscados, guarnecidos y enlucidos

- Proceso de ejecución

#### Ejecución

- En general:

Según el CTE DB HS 1, apartado. 2.3.3.1, las juntas de dilatación de la hoja principal, tendrán un sellante sobre un relleno introducido en la junta, que quedará enrasado con el paramento sin enfoscar.

Según el CTE DB HS 1, apartado. 2.1.2, en muros de sótano en contacto con el terreno, según el tipo de muro, de impermeabilización y el grado de impermeabilidad exigido, se revestirá su cara interior con una capa de mortero hidrófugo sin revestir.

Según el CTE DB HS 1, apartado. 2.3.2, en fachadas, en función de la existencia o no de revestimiento exterior y del grado de impermeabilidad, se exigirán las siguientes condiciones:

Para conseguir una resistencia media a la filtración, el revestimiento continuo exterior tendrá un espesor de entre 10 y 15 mm, (salvo los acabados con una capa plástica delgada), adherencia al soporte suficiente para garantizar su estabilidad; permeabilidad al vapor suficiente para evitar su deterioro (como consecuencia de una acumulación de vapor entre él y la hoja principal) y adaptación a los movimientos del soporte. Cuando se dispone en fachadas con el aislante por el exterior de la hoja principal, se dispondrá una armadura (malla de fibra de vidrio o de poliéster) para mejorar el comportamiento frente a la fisuración.

Para conseguir una resistencia muy alta a la filtración, el revestimiento continuo exterior tendrá estanquidad al agua suficiente para que el agua de filtración no entre en contacto con la hoja del cerramiento dispuesta inmediatamente por el interior del mismo; adherencia al soporte suficiente para garantizar su estabilidad; permeabilidad al vapor suficiente para evitar su deterioro como consecuencia de una acumulación de vapor entre él y la hoja principal; adaptación a los movimientos del soporte y comportamiento muy bueno frente a la fisuración, (que no se fisure debido a los esfuerzos mecánicos producidos por el movimiento de la estructura, por los esfuerzos térmicos relacionados con el clima y con la alternancia día-noche, ni por la retracción propia del material constituyente del mismo); estabilidad frente a los ataques físicos, químicos y biológicos que evite la degradación de su masa.

Para conseguir una resistencia muy alta a la filtración de la barrera contra la penetración del agua, se dispondrá un revestimiento continuo intermedio en la cara interior de la hoja principal, con las siguientes características: estanquidad al agua suficiente para que el agua de filtración no entre en contacto con la hoja del cerramiento dispuesta inmediatamente por el interior del mismo; adherencia al soporte suficiente para garantizar su estabilidad; permeabilidad suficiente al vapor para evitar su deterioro como consecuencia de una acumulación de vapor entre él y la hoja principal; adaptación a los movimientos del soporte y comportamiento muy bueno frente a la fisuración, (que no se fisure debido a los esfuerzos mecánicos producidos por el movimiento de la estructura, por los esfuerzos térmicos relacionados con el clima y con la alternancia día-noche, ni por la retracción propia del material constituyente del mismo); estabilidad frente a los ataques físicos, químicos y biológicos que evite la degradación de su masa.

Para conseguir una resistencia media a la filtración del revestimiento intermedio en la cara interior de la hoja principal, el enfoscado de mortero tendrá un espesor mínimo de 10 mm; para conseguir una resistencia alta a la filtración, el enfoscado de mortero llevará aditivos hidrofugantes con un espesor

mínimo de 15 mm.

Según el CTE DB HS 1, apartado 2.3.3.3. Cuando la hoja principal esté interrumpida por los forjados se dispondrá un refuerzo del revestimiento exterior con armaduras dispuestas a lo largo del forjado de tal forma que sobrepasen el elemento hasta 15 cm por encima del forjado y 15 cm por debajo de la primera hilada de la fábrica.

Según el CTE DB HS 1, apartado 2.3.3.4. En fachadas con revestimiento continuo, si la hoja principal está interrumpida por los pilares, se reforzará el revestimiento con armaduras colocadas a lo largo del pilar de forma que lo sobrepasen 15 cm por ambos lados.

Según el CTE DB HS 1, apartado 5.1.1.3. Condiciones del revestimiento hidrófugo de mortero: el paramento donde se va aplicar el revestimiento estará limpio. Se aplicarán al menos cuatro capas de revestimiento de espesor uniforme y el espesor total no será mayor que 2 cm. No se aplicará el revestimiento cuando la temperatura ambiente sea menor que 0°C ni cuando se prevea un descenso de la misma por debajo de dicho valor en las 24 horas posteriores a su aplicación. En los encuentros se solaparán las capas del revestimiento al menos 25 cm.

Según el CTE DB HS 1, apartado 5.1.3.2. Condiciones del revestimiento intermedio: se dispondrá adherido al elemento que sirve de soporte y aplicarse de manera uniforme sobre éste.

Según el CTE DB HS 1, apartado 5.1.3.5. Condiciones del revestimiento exterior. Se dispondrá adherido o fijado al elemento que sirve de soporte.

Según el CTE DB HS 1 apartado 2.1.2. Si el muro en contacto con el terreno, para conseguir una impermeabilización tipo I1 y se impermeabiliza mediante aplicaciones líquidas, la capa protectora podrá ser un mortero reforzado con una armadura. Cuando el muro sea de fábrica para conseguir una impermeabilización tipo I3, se recubrirá por su cara interior con un revestimiento hidrófugo, como una capa de mortero hidrófugo sin revestir.

Según el CTE DB HS 1, apartado 2.1.3.1 Cuando el muro se impermeabilice por el interior, sobre la barrera impermeable colocada en los arranques de fachada, se dispondrá una capa de mortero de regulación de 2 cm de espesor como mínimo.

Según el CTE DB HS 1, apartado 2.1.3.6. Las juntas horizontales de los muros de hormigón prefabricado podrán sellarse con mortero hidrófugo de baja retracción.

Según el CTE DB HS 1, apartado 2.4.3.5. En cubiertas, cuando se disponga una capa de protección, y la cubierta no sea transitable, se podrá utilizar mortero que conforme una capa resistente a la intemperie en función de las condiciones ambientales previstas y con peso suficiente para contrarrestar la succión del viento.

Según el CTE DB HS 1, apartado 2.4.3.5.2 Solado fijo. Podrá ser de capa de mortero o mortero filtrante.

Según el CTE DB HS 1, apartado 2.4.3.5.4 Capa de rodadura. Cuando el aglomerado asfáltico se vierta sobre una capa de mortero dispuesta sobre la impermeabilización, se colocará entre estas dos capas una capa separadora de mortero para evitar la adherencia entre ellas de 4 cm de espesor como máximo y armada de tal manera que se evite su fisuración. Esta capa de mortero se aplicará sobre el impermeabilizante en los puntos singulares que estén impermeabilizados.

Según el CTE DB HS 1, apartado 2.4.4.1.2 Encuentro de la cubierta con un paramento vertical. Para que el agua de las precipitaciones o la que se deslice por el paramento no se filtre por el remate superior de la impermeabilización, éste podrá realizarse con mortero en bisel con un ángulo de 30° con la horizontal y redondeándose la arista del paramento.

- Enfoscados:

Se habrán recibido los cercos de puertas y ventanas, bajantes, canalizaciones y demás elementos fijados a los paramentos. Para enfoscados exteriores estará terminada la cubierta.

Se humedecerá el soporte, previamente limpio. Habrá fraguado el mortero u hormigón del soporte a revestir. En caso de haber discontinuidades en el soporte, se colocará un refuerzo de tela metálica en la junta, tensa y fijada con un solape mínimo de 10 cm a cada lado.

No se confeccionará el mortero cuando la temperatura del agua de amasado sea inferior a 5°C o superior a 40 °C. Se emplearán aditivos anticongelantes si así lo requiere el clima. Se amasará exclusivamente la cantidad que se vaya a necesitar.

En caso de enfoscados maestreados: se dispondrán maestras verticales formadas por bandas de mortero, formando arista en esquinas, rincones y guarniciones de hueco de paramentos verticales y en todo el perímetro del techo con separación no superior a 1 m en cada paño. Se aplicará el mortero entre maestras hasta conseguir un espesor de 15 mm; cuando sea se realizará por capas sucesivas. Si una capa de enfoscado se forma a base de varias pasadas de un mismo mortero fresco sobre fresco, cada pasada se aplicará después de comenzar a endurecer la anterior.

En caso de enfoscados sin maestrear, se dispondrán en paramentos donde el enfoscado vaya a quedar oculto o donde la planeidad final se obtenga con un revoco, estuco o plaqueado.

En enfoscados exteriores vistos se hará un llagueado, en recuadros de lado no mayor que 3 m, para evitar agrietamientos. Se respetarán las juntas estructurales.

Se suspenderá la ejecución en tiempo de heladas (comprobando el enfoscado al reiniciar el trabajo), en tiempo de lluvias si no está protegido y en tiempo seco o ventoso.

- Guarnecidos:

Previamente al revestido, se habrán recibido los cercos de puertas y ventanas y repasado la pared, tapando los desperfectos que pudiera haber; asimismo se habrán recibido los ganchos y repasado el techo. Los muros exteriores estarán terminados, incluso el revestimiento exterior si lo lleva, así como la cubierta del edificio o al menos tres forjados sobre la planta en que se va a realizar el guarnecido.

No se realizará el guarnecido cuando la temperatura ambiente sea inferior a 5°C.

En las aristas verticales de esquina se colocarán guardavivos, aplomándolos y punteándolos con pasta de yeso en su parte perforada. Una vez colocado se realizará una maestra a cada uno de sus lados.

En caso de guarnecido maestreado, se ejecutarán maestras de yeso a base de bandas de al menos 12 mm de espesor, en rincones, esquinas y guarniciones de huecos de paredes, en todo el perímetro del techo y en un mismo paño cada 3 m como mínimo.

La pasta de yeso se utilizará inmediatamente después de su amasado, sin adición posterior de agua. Se aplicará la pasta entre maestras, apretándola contra la superficie, hasta enrasar con ellas. El espesor del guarnecido será de 12 mm y se cortará en las juntas estructurales del edificio. Cuando el espesor del guarnecido sea superior a 15 mm, se realizará por capas sucesivas de este espesor máximo, previo fraguado de la anterior, terminada rayada para mejorar la adherencia. Se evitarán los golpes y vibraciones que puedan afectar a la pasta durante su fraguado.

- Revocos:

Se habrán recibido los cercos de puertas y ventanas, bajantes, canalizaciones y demás elementos fijados a los paramentos.

En caso de revoco tendido con mortero de cemento: el mortero de revoco se aplicará con llana, comenzando por la parte superior del paramento; el espesor total del revoco no será inferior a 8 mm.

En caso de revoco proyectado con mortero de cemento: una vez aplicada una primera capa de mortero con el fratás de espesor no inferior a 3 mm, se proyectarán dos capas más, (manualmente con escobilla o mecánicamente) hasta conseguir un espesor total no inferior a 7 mm, continuando con sucesivas capas hasta conseguir la rugosidad deseada.

En caso de revoco tendido con mortero de cal o estuco: se aplicará con fratás una primera capa de mortero de cal de dosificación 1:4 con grano grueso, debiéndose comenzar por la parte superior del paramento; una vez endurecida, se aplicará con el fratás otra capa de mortero de cal de dosificación 1:4 con el tipo de grano especificado. El espesor total del revoco no será inferior a 10 mm.

En caso de revoco tendido con mortero preparado de resinas sintéticas: se iniciará el tendido por la parte superior del paramento. El mortero se aplicará con llana y la superficie a revestir se dividirá en paños no superiores a 10 m<sup>2</sup>. El espesor del revoco no será inferior a 1 mm.

En caso de revoco proyectado con mortero preparado de resinas sintéticas: se aplicará el mortero manual o mecánicamente en sucesivas capas evitando las acumulaciones; la superficie a revestir se dividirá en paños no superiores a 10 m<sup>2</sup>. El espesor total del revoco no será inferior a 3 mm.

En caso de revoco con mortero preparado monocapa: si se ha aplicado una capa regularizadora para mejorar la planeidad del soporte, se esperará al menos 7 días para su endurecimiento. Se replantearán y realizarán juntas de despiece con junquillos adheridos a la fachada con el propio mortero de base del

monocapa antes de empezar a aplicar el revestimiento. Las juntas de despiece horizontales se dispondrán cada 2,20 metros y las verticales cada 7 metros y tendrán un ancho entre 10 y 20 mm, respetando las juntas estructurales. Se colocará malla de fibra de vidrio tratada contra los álcalis (que quedará embutida entre dos capas de revestimiento) en: todos los puntos singulares (dinteles, forjados, etc.), cajas de persiana sobresaliendo un mínimo de 20 cm a cada lado con el cerramiento, huecos de ventana con tiras como mínimo de 20 por 40 cm colocadas en diagonal. Los encuentros entre soportes de distinta naturaleza se resolverán, marcando la junta o puenteando la unión y armando el revestimiento con mallas.

El mortero predosificado industrialmente, se mezclará con agua y se aplicará en una única capa de unos 10 a 15 mm de espesor o en dos manos del producto si el espesor es mayor de 15 mm, dejando la primera con acabado rugoso. La aplicación se realizará mediante proyección mecánica (mediante máquinas de proyección continuas o discontinuas) o aplicación manual con llana. En caso de colocar refuerzos de malla de fibra de vidrio, de poliéster o metálica, se situará en el centro del espesor del revoco. La totalidad del producto se aplicará en las mismas condiciones climáticas. En climas muy secos, con viento, o temperaturas elevadas, se humedecerá la superficie con manguera y difusor para evitar una desecación excesiva. Los junquillos se retirarán a las 24 horas, cuando el mortero empiece a endurecer y tenga la consistencia suficiente para que no se deforme la línea de junta.

Se suspenderá la ejecución cuando la temperatura sea inferior a 0°C o superior a 30°C a la sombra, o en tiempo lluvioso cuando el paramento no esté protegido. Se evitarán golpes o vibraciones que puedan afectar al mortero durante el fraguado. En ningún caso se permitirán los secados artificiales. Una vez transcurridas 24 horas desde su ejecución, se mantendrá húmeda la superficie revocada hasta que haya fraguado.

- Seguridad y salud

### 1. Riesgos laborales

Cortes por el uso de herramientas manuales.

Golpes por el uso de herramientas manuales y manejo de objetos.

Caídas al mismo nivel.

Caídas de altura.

Proyección de cuerpos extraños en los ojos.

Dermatitis de contacto por el uso de cemento u otros aglomerantes.

Contactos directos e indirectos con la corriente eléctrica.

Sobreesfuerzos por manejo de cargas y/o posturas forzadas.

Inhalación de polvo y aire contaminado.

Riesgos derivados del uso de medios auxiliares, que debe definir y evaluar el usuario.

### 2. Planificación de la prevención

Organización del trabajo y medidas preventivas

Se utilizarán plataformas de trabajo con barandilla de 1 m en todo su contorno (mínimo 70 cm junto al paramento).

Cable o cuerda fiador para sujeción de cinturón o arnés anticaída.

Anclaje de seguridad.

Protecciones contra el riesgo eléctrico, en caso de utilización de herramientas y equipos o receptores eléctricos.

En el manejo de cargas y/o posturas forzadas se tendrá en cuenta lo enunciado en el Anejo 2.

Vigilancia permanente del cumplimiento de normas preventivas y del funcionamiento correcto de las protecciones eléctricas.

Utilizar accesos seguros para entrar y salir de las plataformas.  
Montaje seguro de cada plataforma de trabajo a utilizar.  
Prohibición de realizar trabajos en cotas superiores.  
Señalización de riesgos en el trabajo.

### 3. Protección personal (con marcado CE)

Casco.  
Botas de seguridad.  
Mandil y polainas impermeables.  
Gafas de seguridad.  
Fajas y muñequeras contra sobreesfuerzos.  
Guantes de goma o PVC.  
Cinturón o arnés anticaída.  
Mascarilla contra el polvo.

### Pinturas

- Proceso de ejecución

#### Ejecución

La temperatura ambiente no será mayor de 28 °C a la sombra ni menor de 12 °C durante la aplicación del revestimiento. El soleamiento no incidirá directamente sobre el plano de aplicación. En tiempo lluvioso se suspenderá la aplicación cuando el paramento no esté protegido. No se pintará con viento o corrientes de aire por posibilidad de no poder realizar los empalmes correctamente ante el rápido secado de la pintura.

Se dejarán transcurrir los tiempos de secado especificados por el fabricante. Asimismo se evitarán, en las zonas próximas a los paramentos en periodo de secado, la manipulación y trabajo con elementos que desprendan polvo o dejen partículas en suspensión.

- Pintura al temple: se aplicará una mano de fondo con temple diluido, hasta la impregnación de los poros del ladrillo, yeso o cemento y una mano de acabado.
- Pintura a la cal: se aplicará una mano de fondo con pintura a la cal diluida, hasta la impregnación de los poros del ladrillo o cemento y dos manos de acabado.
- Pintura al silicato: se protegerán las carpinterías y vidrierías, dada la especial adherencia de este tipo de pintura y se aplicará una mano de fondo y otra de acabado.
- Pintura al cemento: se preparará en obra y se aplicará en dos capas espaciadas no menos de 24 horas.
- Pintura plástica, acrílica, vinílica: si es sobre ladrillo, yeso o cemento, se aplicará una mano de imprimación selladora y dos manos de acabado; si es sobre madera, se aplicará una mano de imprimación tapaporos, un plastecido de vetas y golpes con posterior lijado y dos manos de acabado.
- Pintura al aceite: se aplicará una mano de imprimación con brocha y otra de acabado, espaciándolas un tiempo entre 24 y 48 horas.
- Pintura al esmalte: previa imprimación del soporte se aplicará una mano de fondo con la misma pintura diluida en caso de que el soporte sea yeso, cemento o madera, o dos manos de acabado en caso de superficies metálicas.
- Pintura martelé o esmalte de aspecto martelado: se aplicará una mano de imprimación anticorrosiva y una mano de acabado a pistola.

- Laca nitrocelulósica: en caso de que el soporte sea madera, se aplicará una mano de imprimación no grasa y en caso de superficies metálicas, una mano de imprimación antioxidante; a continuación, se aplicaran dos manos de acabado a pistola de laca nitrocelulósica.
- Barniz hidrófugo de silicona: una vez limpio el soporte, se aplicará el número de manos recomendado por el fabricante.
- Barniz graso o sintético: se dará una mano de fondo con barniz diluido y tras un lijado fino del soporte, se aplicarán dos manos de acabado.

- Seguridad y salud

### 1. Riesgos laborales

Caídas de personas al mismo y distinto nivel (por superficies de trabajo sucias o resbaladizas, desde escaleras o andamios).

Caídas de personas desde altura, en pintura de fachadas o asimilables.

Cuerpos extraños en ojos por proyección de gotas o partículas de pintura y sus componentes.

Intoxicaciones y riesgos higiénicos.

Contacto con sustancia químicas.

Ruido y proyección de objetos al utilizar compresores y elementos a presión.

Sobreesfuerzos por manejo de cargas y/o posturas forzadas.

Contactos eléctricos.

### 2. Planificación de la prevención

Organización del trabajo y medidas preventivas

Se tendrá en cuenta el Anejo 1.

En el manejo de cargas y/o posturas forzadas se tendrá en cuenta lo enunciado en el Anejo 2.

Dado que los trabajos de pintura especialmente de fachadas y asimilables, los medios auxiliares adecuados pueden resultar más costosos que los propios trabajos a realizar, se deberá efectuar una permanente vigilancia del cumplimiento de todas y cada una de las medidas preventivas que resulten necesarias.

Todos los andamios que se utilicen cumplirán con lo enunciado en el Anejo 3 (tanto tubulares como colgados), serán seguros (con marcado CE), montados según las normas del fabricante, utilizando únicamente piezas o elementos originales, y sin deformaciones, disponiendo de barandillas y rodapiés en todas las plataformas con escaleras de acceso a las mismas. En caso necesario se utilizarán cinturones de seguridad contra el riesgo de caída amarrados a un punto de anclaje seguro.

La idoneidad del andamio se asegurará mediante certificado emitido por técnico competente.

El acceso a lugares altos se realizará mediante elementos adecuados, bien asentados y estables. Nunca se emplearán elementos inestables como sillas, taburetes, cajas, bidones, etc.

En caso de utilizar escaleras de mano, éstas se emplearán esporádicamente y siguiendo todas las medidas preventivas adecuadas para su uso.

Los lugares de trabajo estarán libres de obstáculos.

Las máquinas dispondrán de marcado CE, se utilizarán de acuerdo a las normas del fabricante y no se eliminarán sus resguardos y elementos de protección. Asimismo se revisará su estado frente a la protección eléctrica especialmente en lo referente a aislamiento eléctrico, estado de cables, clavijas y enchufes.

Referente a la utilización de pinturas y productos químicos:

Se almacenarán en lugares adecuados y previamente determinados.

Se tenderá a utilizar productos no peligrosos (intoxicación, incendio).

Se dispondrá de las fichas de seguridad de todos los productos.

Se elaborarán instrucciones de uso y manejo de los productos.  
Toda manipulación se realizará siguiendo las instrucciones del fabricante.  
Se mantendrá una adecuada utilización de los locales o lugares de trabajo.  
Utilizar si es necesario, equipos de protección respiratoria.  
No se deberá fumar o comer durante las operaciones de pintura.

### 3. Protección personal (con marcado CE)

Casco de seguridad.  
Guantes de PVC para trabajos con pinturas.  
Gafas de protección contra salpicaduras.  
Mascarillas de protección respiratoria (filtro mecánico o químico según los casos).  
Auriculares antirruído por el uso de compresores.  
Ropa de trabajo.  
Fajas contra sobreesfuerzos en caso de posturas forzadas.  
Cinturones de seguridad en caso de riesgo de caída en altura.

### Falsos techos

- Proceso de ejecución

#### Ejecución

Se habrán obtenido los niveles en todos los locales objeto de actuación, marcando la altura de forma indeleble en todos los paramentos y elementos singulares y/o sobresalientes de los mismos, tales como pilares, marcos, etc.

- Techos continuos:

Se dispondrán un mínimo de 3 elementos de suspensión, no alineados y uniformemente repartidos por m<sup>2</sup>.

En caso de fijaciones metálicas y varillas suspensoras, éstas se dispondrán verticales y el atado se realizará con doble alambre de diámetro mínimo 0,70 mm. Cuando se trate de un sistema industrializado, se dispondrá la estructura sustentante anclada al forjado y atornillada a la perfilera secundaria (si existe), así como a la perimetral. Las placas se atornillarán perpendicularmente a la perfilera y alternadas.

En caso de fijación con cañas, éstas se recibirán con pasta de escayola (en la proporción de 80 l de agua por 100 kg de escayola) y fibras vegetales o sintéticas. Estas fijaciones podrán disponerse en cualquier dirección.

En caso de planchas de escayola, éstas se dispondrán sobre reglones que permitan su nivelación, colocando las uniones longitudinalmente en el sentido de la luz rasante, y las uniones transversales alternadas.

Las planchas perimetrales estarán separadas 5 mm de los paramentos verticales.

Las juntas de dilatación se dispondrán cada 10 m y se formarán con un trozo de plancha recibida con pasta de escayola a uno de los lados y libre en el otro.

- Techos registrables:

Las varillas roscadas que se usen como elemento de suspensión, se unirán por el extremo superior a la fijación y por el extremo inferior al perfil del entramado, mediante manguito o tuerca.

Las varillas roscadas que se usen como elementos de arriostramiento, se colocarán entre dos perfiles del entramado, mediante manguitos; la distancia entre varillas roscadas no será superior a 120 cm.

Los perfiles que forman el entramado y los perfiles de remate se situarán convenientemente nivelados,

a las distancias que determinen las dimensiones de las placas y a la altura prevista en todo el perímetro; los perfiles de remate se fijarán mediante tacos y tornillos de cabeza plana, distanciados un máximo de 50 cm entre sí.

La colocación de las placas se iniciará por el perímetro, apoyando las placas sobre el ángulo de chapa y sobre los perfiles del entramado.

En caso de placas acústicas metálicas, su colocación se iniciará por el perímetro transversalmente al perfil U, apoyadas por un extremo en el elemento de remate y fijadas al perfil U mediante pinzas, cuya suspensión se reforzará con un tornillo de cabeza plana del mismo material que las placas.

- Seguridad y salud

### 1. Riesgos laborales

Cortes por el uso de herramientas manuales.

Golpes durante la manipulación de reglas y placas, o herramientas manuales.

Caídas al mismo nivel por suelos sucios, obstáculos, suelos irregulares o falta de iluminación.

Caídas a distinto nivel (escaleras o andamios).

Proyección de partículas en ojos.

Sobreesfuerzos por manejo de cargas y/o posturas forzadas.

En caso de techos continuos:

Caídas de altura (aberturas en suelos o paredes).

Contactos eléctricos por manejo de herramientas eléctricas.

Dermatitis por contacto con escayola.

En caso de techos industrializados:

Contactos directos e indirectos con la corriente eléctrica.

Inhalación de polvo y aire contaminado.

Riesgos derivados del uso de medios auxiliares, que debe definir y evaluar el usuario.

### 2. Planificación de la prevención

Organización del trabajo y medidas preventivas

Todas las máquinas y herramientas tendrán marcado CE con sus partes cortantes protegidas con resguardos móviles o regulables.

Vigilancia permanente del cumplimiento de normas preventivas y del funcionamiento correcto de las protecciones eléctricas.

Cuando puedan producirse golpes o cortes contra superficies peligrosas (lambres, esquinas, superficies ásperas, cuchillas, etc.), se utilizarán en cada caso las herramientas más adecuadas y se usarán guantes de protección contra riesgos mecánicos.

En las operaciones con proyección de partículas (corte o taladrado), se utilizarán gafas de protección contra la proyección de polvo o partículas.

El transporte de sacos y planchas de escayola se efectuará preferentemente por medios mecánicos (carretilla, transpaleta, etc.).

Los lugares de trabajo se mantendrán limpios, retirando todos los materiales u objetos innecesarios, marcando o señalando los que no puedan ser retirados. Todos los materiales y herramientas deberán estar permanentemente ordenados. Se mantendrán vías de acceso y pasos perfectamente libres e iluminados.

En caso de techos continuos:

Los trabajos deberán organizarse de forma que las posturas del trabajador sean lo más cómoda posible (es decir sin necesidad de tener que estar muy inclinado y con los brazos por encima de los hombros o en espacios estrechos). Asimismo se evitarán deficientes condiciones de trabajo (corrientes de aire,

lugares mal iluminados, jornada laboral excesiva, trabajos a destajo, etc.). (Anejo 2)

Las placas de escayola hasta su total endurecimiento se apuntalarán mediante soportes de tabloncillo sobre puntales metálicos.

Si la escayola produce en algún operario dermatitis o alergia, deberán utilizarse guantes de PVC o goma.

En caso de techos industrializados:

En el manejo de cargas y/o posturas forzadas se tendrá en cuenta lo enunciado en el Anejo 2.

Montaje seguro de cada plataforma de trabajo a utilizar.

Señalización de riesgos en el trabajo.

### 3. Protecciones colectivas

Se utilizarán andamios industrializados debidamente montados y nunca improvisados (bidones, cajas, bovedillas, etc.), (Anejo 3) adecuados al trabajo, altura y lugar donde este se realice. Deberán cumplir todas las normas de seguridad exigibles a las mismas. Estos se mantendrán totalmente limpios y despejados. En caso necesario los operarios usarán cinturón de seguridad anticaída.

Todos los receptores eléctricos serán de doble aislamiento o alimentados a través de transformadores de protección (24 voltios, 50 voltios, o de separación de circuitos). Sus cables de alimentación mantendrán su aislamiento y clavijas de conexión como las de origen. Nunca se conectarán sin clavijas adecuadas.

En caso de techos industrializados, se utilizarán plataformas cuajadas con barandilla de 1 m en todo su contorno.

### 4. Protección personal (con marcado CE)

Casco de seguridad.

Guantes de cuero, PVC o goma según los casos.

Calzado de seguridad (en caso necesario botas de goma).

Gafas o pantallas de protección contra proyecciones o salpicaduras.

Fajas y muñequeras contra sobreesfuerzos.

Mascarilla antipolvo para operaciones de corte.

En caso de techos continuos:

Ropa de trabajo.

Cinturón de seguridad.

En caso de techos industrializados:

Mandil y polainas impermeables.

Guantes de goma o PVC.

### Revestimientos flexibles para suelos

#### - Proceso de ejecución

Ejecución

En caso de pavimentos suministrados en rollo, se cortarán en tiras con las medidas del local, dejando una tolerancia de 2-3 cm en exceso.

En caso de pavimentos de losetas, se replanteará su colocación sobre la pasta de alisado.

Las juntas de dilatación se harán coincidir con las del edificio y se mantendrán en todo el espesor del

pavimento.

Las juntas constructivas se realizarán en el encuentro entre pavimentos diferentes.

Las losetas se colocarán de forma que queden a tope y sin cejas.

En caso de aplicar adhesivo, se hará en la forma y cantidad indicados por el fabricante del mismo.

En caso de rollos de moqueta tensados por adhesión, se colocará la banda adhesiva sobre la pasta de alisado y a lo largo del perímetro del suelo a revestir.

En caso de losetas o rollos de linóleo adheridos, las tiras se solaparán 20 mm en las juntas y el solape se cortará sirviendo de guía al borde superior, aplicándose posteriormente el adhesivo.

En caso de losetas de PVC homogéneo adheridos con juntas soldadas, cuando en los cantos del material no exista biselado de fábrica, se abrirá una roza en la junta con una fresa triangular donde se introducirá por calor y presión el cordón de soldadura.

Según el CTE DB SU 1, apartado 4.2.3, en las mesetas de planta de las escaleras de zonas de público (personas no familiarizadas con el edificio) se dispondrá una franja de pavimento táctil en el arranque de los tramos descendentes, con la misma anchura que el tramo y una profundidad de 800 mm, como mínimo.

En general, no se pisará el pavimento durante las 24 horas siguientes a su colocación.

- Seguridad y salud

#### 1. Riesgos laborales

Caída al mismo nivel.

Golpes en las manos.

Contactos eléctricos directos e indirectos.

Intoxicación por falta de ventilación en interiores.

Sobreesfuerzos por manejo de cargas y/o posturas forzadas.

Riesgos derivados del uso de medios auxiliares, que debe definir y evaluar el usuario.

#### 2. Planificación de la prevención

Organización del trabajo y medidas preventivas

Vigilancia permanente del cumplimiento de normas preventivas y del funcionamiento correcto de las protecciones eléctricas con toma de tierra o doble aislamiento y resguardos con carcasas de seguridad ante la presencia de elementos móviles agresivos.

En el manejo de cargas y/o posturas forzadas se tendrá en cuenta lo enunciado en el Anejo 2.

Los locales de trabajo estarán adecuadamente ventilados e iluminados.

La aplicación de los adhesivos se realizará mediante brochas, pinceles o espátulas y nunca con las manos.

#### 3. Protecciones colectivas

Protecciones contra el riesgo eléctrico, en caso de utilización de herramientas y equipos o receptores eléctricos.

#### 4. Protección personal (con marcado CE)

Casco.

Botas de seguridad.

Gafas de seguridad.

Fajas y muñequeras contra sobreesfuerzos.

Guantes de goma o PVC.

## INSTALACIONES

### Aire acondicionado

- Proceso de ejecución

#### Ejecución

El Instalador de climatización coordinará sus trabajos con la empresa constructora y con los instaladores de otras especialidades, tales como electricidad, fontanería, etc., que puedan afectar a su instalación y al montaje final del equipo.

Se replanteará el recorrido de las tuberías, coordinándolas con el resto de instalaciones que puedan tener cruces, paralelismos o encuentros. Al marcar los tendidos de la instalación, se tendrá en cuenta la separación mínima de 25 cm entre las tuberías de la instalación y tuberías vecinas. La distancia a cualquier conducto eléctrico será como mínimo de 30 cm, debiendo pasar por debajo de este último.

- Tuberías:

#### De agua:

Las tuberías estarán instaladas de forma que su aspecto sea limpio y ordenado, dispuestas en líneas paralelas o a escuadra con los elementos estructurales del edificio o con tres ejes perpendiculares entre sí. Las tuberías horizontales, en general, deberán estar colocadas próximas al techo o al suelo, dejando siempre espacio suficiente para manipular el aislamiento térmico. La accesibilidad será tal que pueda manipularse o sustituirse una tubería sin tener que desmontar el resto.

El paso por elementos estructurales se realizará con pasamuros y el espacio que quede se llenará con material elástico. La tubería no atravesará chimeneas ni conductos. Los dispositivos de sujeción estarán situados de forma que aseguren la estabilidad y alineación de la tubería. Sobre tabiques, los soportes se fijarán con tacos y tornillos. Entre la abrazadera del soporte y el tubo se interpondrá un anillo elástico. No se soldará el soporte al tubo. Todas las uniones, cambios de dirección y salidas de ramales se harán únicamente mediante accesorios soldados; si fuese preciso aplicar un elemento roscado, no se roscará al tubo, se utilizará el correspondiente enlace de cono elástico a compresión. La bomba se apoyará sobre bancada con elementos antivibratorios, y la tubería en la que va instalada dispondrá de acoplamientos elásticos para no transmitir ningún tipo de vibración ni esfuerzo radial o axial a la bomba. Las tuberías de entrada y salida de agua, quedarán bien sujetas a la enfriadora y su unión con el circuito hidráulico se realizará con acoplamientos elásticos.

#### Para refrigerantes:

Las tuberías de conexión para líquido y aspiración de refrigerante, se instalarán en obra, utilizando manguitos para su unión. Las tuberías serán cortadas según las dimensiones establecidas en obra y se colocarán en su sitio sin necesidad de forzarlas o deformarlas. Estarán colocadas de forma que puedan contraerse y dilatarse, sin deterioro para sí mismas ni cualquier otro elemento de la instalación. Todos los cambios de dirección y uniones se realizarán con accesorios con soldadura incorporada. Todo paso de tubos por forjados y tabiques llevará una camisa de tubo de plástico o metálico que le permita la libre dilatación. Las líneas de aspiración de refrigerante se aislarán por medio de coquillas preformadas de caucho esponjoso de 1,30 cm de espesor, con objeto de evitar condensaciones y el recalentamiento del refrigerante.

- Conductos:

Los conductos se soportarán y fijarán, de tal forma que estén exentos de vibraciones en cualquier condición de funcionamiento. Los elementos de soporte irán protegidos contra la oxidación. Preferentemente no se abrirán huecos en los conductos para el alojamiento de rejillas y difusores, hasta que no haya sido realizada la prueba de estanqueidad. Las uniones entre conductos de chapa galvanizada se harán mediante las correspondientes tiras de unión transversal suministradas con el conducto, y se engatillarán haciendo un pliegue en cada conducto. Todas las uniones de conductos a los

equipos se realizarán mediante juntas de lona u otro material flexible e impermeable. Los traslapes se realizarán en el sentido del flujo del aire y los bordes y abolladuras se igualarán hasta presentar una superficie lisa, tanto en el interior como en el exterior del conducto de 5 cm de ancho como mínimo. El soporte del conducto horizontal se empotrará en el forjado y quedará sensiblemente vertical para evitar que transmita esfuerzos horizontales a los conductos. Según el CTE DB HS 5, apartado 3.3.3.1, la salida de la ventilación primaria no deberá estar situada a menos de 6 m de cualquier toma de aire exterior para climatización o ventilación y deberá sobrepasarla en altura. Según el CTE DB HS 5, apartado 4.1.1.1, para los desagües de tipo continuo o semicontinuo, como los de los equipos de climatización, las bandejas de condensación, etc., deberá tomarse 1 UD para 0,03 dm<sup>3</sup>/s de caudal estimado.

- Rejillas y difusores:

Todas las rejillas y difusores se instalarán enrasados, nivelados y a escuadra y su montaje impedirá que entren en vibración. Los difusores de aire estarán contruidos de aluminio anodizado preferentemente, debiendo generar en sus elementos cónicos, un efecto inductivo que produzca aproximadamente una mezcla del aire de suministro con un 30% de aire del local, y estarán dotados de compuertas de regulación de caudal.

Las rejillas de impulsión podrán ser de aluminio anodizado extruído, serán de doble deflexión, con láminas delanteras horizontales y traseras verticales ajustables individualmente, con compuerta de regulación y fijación invisible con marco de montaje metálico. Las rejillas de retorno podrán ser de aluminio anodizado, con láminas horizontales fijas a 45° y fijación invisible con marco de montaje metálico. Las rejillas de extracción podrán ser de aluminio anodizado, con láminas horizontales fijas, a 45°, compuerta de regulación y fijación invisible con marco de montaje metálico. Las rejillas de descarga podrán ser de aluminio anodizado, con láminas horizontales fijas; su diseño o colocación impedirá la entrada de agua de lluvia y estarán dotadas de malla metálica para evitar la entrada de aves. Las bocas de extracción serán de diseño circular, contruidas en material plástico lavable, tendrán el núcleo central regulable y dispondrán de contramarco para montaje.

Se comprobará que la situación, espacio y recorridos de todos los elementos integrantes en la instalación coinciden con los de proyecto, y en caso contrario se procederá a su nueva ubicación o definición de acuerdo con el criterio de la dirección facultativa. Se procederá al marcado por el instalador autorizado en presencia de la dirección facultativa de los diversos componentes de la instalación. Se realizarán las rozas de todos los elementos que tengan que ir empotrados para posteriormente proceder al falcado de los mismos con elementos específicos o a base de pastas de yeso o cemento. Al mismo tiempo se sujetarán y fijarán los elementos que tengan que ir en superficie y los conductos enterrados se colocarán en sus zanjas; asimismo se realizarán y montarán las conducciones que tengan que realizarse in situ.

- Equipos de aire acondicionado:

Los conductos de aire quedarán fijados a las bocas correspondientes de la unidad y tendrán una sección mayor o igual a la de las bocas de la unidad correspondiente. El agua condensada se canalizará hacia la red de evacuación. Se fijará sólidamente al soporte por los puntos previstos, con juntas elásticas, con objeto de evitar la transmisión de vibraciones a la estructura del edificio. La distancia entre los accesos de aire y los paramentos de obra será mayor o igual a 1 m. Una vez colocados los tubos, conductos, equipos etc., se procederá a la interconexión de los mismos, tanto frigorífica como eléctrica, y al montaje de los elementos de regulación, control y accesorios.

- Seguridad y salud

#### 1. Riesgos laborales

Caidas al mismo nivel por suelo sucio, resbaladizo o con objetos que dificultan el paso.

Caidas a distinto nivel o de altura (escaleras, tejados, andamios, aberturas en pisos y paredes, etc.).

Cortes por manejo de herramientas, chapas metálicas o fibra de vidrio.

Pisadas sobre objetos y pinchazos.  
Atrapamiento entre piezas pesadas.  
Sobreesfuerzos por manejo de cargas y/o posturas forzadas.  
Quemaduras.  
Dermatitis por contacto con fibras.  
Los inherentes a trabajos de soldadura (Radiaciones, contacto con objetos muy calientes, proyección de partículas, inhalación de sustancias peligrosas, etc.).

## 2. Planificación de la prevención

Organización del trabajo y medidas preventivas

Se tendrá en cuenta el Anejo 1.

En el manejo de cargas y/o posturas forzadas se tendrá en cuenta lo enunciado en el Anejo 2.

Se habilitarán zonas adecuadas para la recepción y almacenamiento de todos los elementos de la instalación. Su almacenamiento se realizará de forma estable.

Todos los elementos se izarán a planta perfectamente eslingados, utilizando los equipos de elevación y medios auxiliares precisos para su transporte seguro, depositándose en lugares de resistencia adecuada y previamente habilitados para ello. Su reparto en planta o su ubicación definitiva se realizará preferentemente con medios mecánicos. En caso de tener que realizarse manualmente se establecerá el procedimiento más adecuado, los medios auxiliares a utilizar y número de operarios necesarios para que dichas operaciones no supongan riesgos de caída o atrapamiento de o por la pieza o la necesidad de que los operarios realicen sobreesfuerzos o tengan que adoptar posturas forzadas.

Todas las máquinas y equipos a utilizar deberán poseer marcado CE o adaptados a la normativa referente a "Equipos de Trabajo" (R.D. 1215/97) y utilizarlas según dicha norma, únicamente para la finalidad indicada por el fabricante y según sus instrucciones de uso, revisión y almacenamiento.

Cuando sea preciso el uso de aparatos o herramientas eléctricas, preferentemente estarán dotadas de doble aislamiento, o estarán alimentadas por tensiones igual o inferior a 24 voltios, mediante transformadores de seguridad. En caso contrario estarán conexionadas a la red general de tierra y protegidas mediante interruptores diferenciales.

Deberán eliminarse suciedades por las que puedan resbalar y obstáculos contra los que se pueda tropezar. Asimismo todas las zonas de trabajo deberán estar suficientemente iluminadas debiendo existir un nivel mínimo de 100-150 lux. La iluminación portátil se efectuará preferentemente mediante receptores alimentados a 24 voltios.

Todas las zonas de trabajo dispondrán de adecuada protección contra caídas de altura, adoptándose las medidas siguientes:

No se efectuará la instalación de equipo alguno sobre cubiertas hasta que ésta disponga del peto o protección definitiva contra el riesgo de caída de altura.

Instalar protecciones en los bordes de las superficies elevadas, escaleras, huecos de luz y aperturas en la pared.

Poner barreras en zonas próximas a lugares elevados donde no se realicen trabajos.

En caso de uso de escaleras manuales se extremarán las medidas de utilización tales como: asegurarlas contra hundimientos y deslizamientos; prestar atención al ángulo de colocación; abrir completamente la escalera de tijera; no enganchar la extensión de la escalera en el peldaño más alto, etc.

Todas las plataformas de trabajo y andamio se montarán correctamente dotándose de barandillas y plintos.

Utilizar protección individual contra caída si fuese necesario.

Anclar el equipo de parada de caída (cuerdas, cinturones, etc.), en la forma adecuada y a un punto de anclaje seguro.

No posicionarse ni circular por tejados o superficies no resistentes.

Los conductos de chapa se cortarán y montarán en lugares previamente determinados para ello. El manejo de chapas metálicas se realizará preferentemente por dos operarios y siempre utilizando

guantes de cuero de protección contra riesgos mecánicos. El corte de chapas mediante cizalla se realizará estando éstas bien apoyadas y sujetas al banco de trabajo.

Los recortes sobrantes de los conductos se irán retirando al vertedero al efecto conforme se produzcan. Los operarios extremarán las medidas de utilización de las herramientas para la conformación de los conductos (cuchillas, cortadoras, grapadoras, remachadoras, etc.). Estas nunca deberán dejarse en el suelo o sobre elementos no apropiados.

Se tomarán las precauciones adecuadas para evitar los riesgos derivados de las operaciones de soldadura especialmente los correspondientes a contactos eléctricos, incendio o explosión, exposición a radiaciones no ionizantes, quemaduras, proyección de partículas e inhalación de sustancias peligrosas.

Para la manipulación de sustancias y productos peligrosos (decapantes, disolventes, adhesivos. Fibras artificiales, etc.), se tomarán precauciones tales como:

Exigir del fabricante la "Ficha de datos de Seguridad" del producto.

Seguir las instrucciones de uso indicadas en la ficha de seguridad.

Si se usan en espacios cerrados, prever ventilación y/o extracción.

Utilizar protección respiratoria, guantes y/o ropa de trabajo según las instrucciones.

Exigir etiquetado adecuado a los productos.

Antes de la puesta en marcha de la instalación:

Se instalarán las protecciones de las partes móviles.

Se eliminarán todas las herramientas que se hayan utilizado, especialmente sobre máquinas y elementos móviles.

Se notificará al personal las pruebas en carga.

Durante las pruebas de funcionamiento, en caso de tener que realizar operaciones de ajuste o mantenimiento, éstas se realizarán cortando el suministro eléctrico, enclavando dicho corte y en su defecto señalándolo adecuadamente para que ningún operario pueda conectar inadvertidamente la instalación con el consiguiente riesgo para los operarios que están realizando las pruebas.

### 3. Protección personal (con marcado CE)

Casco de seguridad.

Guantes de cuero.

Calzado de seguridad.

Cinturón de protección contra caída.

Ropa de trabajo.

Mascarilla autofiltrante.

Equipo de soldador (Gafas y pantalla, manoplas, mandil y polainas).

### Ventilación

- Proceso de ejecución

#### Ejecución

Según el CTE DB HS 3, apartado 6.1.1 Aberturas:

Cuando las aberturas se dispongan directamente en el muro deberá colocarse un pasamuros cuya sección interior tenga las dimensiones mínimas de ventilación previstas y se sellarán los extremos en su encuentro con el muro. Los elementos de protección de las aberturas deberán colocarse de tal modo que no se permita la entrada de agua desde el exterior.

Cuando los elementos de protección de las aberturas de extracción dispongan de lamas, éstas deberán colocarse inclinadas en la dirección de la circulación del aire.

Según el CTE DB HS 3, apartado 6.1.2 Conductos de extracción:

Deberá preverse el paso de los conductos a través de los forjados y otros elementos de partición horizontal de forma que se ejecuten aquellos elementos necesarios para ello tales como brochales y zunchos. Los huecos de paso de los forjados deberán proporcionar una holgura perimétrica de 2 cm que se rellenará con aislante térmico.

El tramo de conducto correspondiente a cada planta deberá apoyarse sobre el forjado inferior de la misma.

En caso de conductos de extracción para ventilación híbrida, las piezas deberán colocarse cuidando el aplomado, admitiéndose una desviación de la vertical de hasta 15° con transiciones suaves.

Cuando las piezas sean de hormigón en masa o de arcilla cocida, se recibirán con mortero de cemento tipo M-5a (1:6), evitando la caída de restos de mortero al interior del conducto y enrasando la junta por ambos lados. Cuando sean de otro material, se realizarán las uniones previstas en el sistema, cuidando la estanquidad de sus juntas.

Las aberturas de extracción conectadas a conductos de extracción se taparán para evitar la entrada de escombros u otros objetos hasta que se coloquen los elementos de protección correspondientes.

Cuando el conducto para la ventilación específica adicional de las cocinas sea colectivo, cada extractor deberá conectarse al mismo mediante un ramal que desembocará en el conducto de extracción inmediatamente por debajo del ramal siguiente.

Según el CTE DB HS 3, apartado 6.1.3 Sistemas de ventilación mecánicos:

Los aspiradores mecánicos y los aspiradores híbridos deberán disponerse en un lugar accesible para realizar su limpieza.

Previo a los extractores de las cocinas se colocará un filtro de grasas y aceites dotado de un dispositivo que indique cuando debe reemplazarse o limpiarse dicho filtro.

Se dispondrá un sistema automático que actúe de forma que todos los aspiradores híbridos y mecánicos de cada vivienda funcionen simultáneamente o bien adoptar cualquier otra solución que impida la inversión del desplazamiento del aire en todos los puntos.

El aspirador híbrido o el aspirador mecánico, en su caso, deberá colocarse aplomado y sujeto al conducto de extracción o a su revestimiento.

El sistema de ventilación mecánica deberá colocarse sobre el soporte de manera estable y utilizando elementos antivibratorios.

Los empalmes y conexiones serán estancos y estarán protegidos para evitar la entrada o salida de aire en esos puntos.

- Seguridad y salud

## 1. Riesgos laborales

Caídas al mismo nivel por suelo sucio, resbaladizo o con objetos que dificultan el paso.

Caídas a distinto nivel y de altura (escaleras, tejados, andamios, aberturas en pisos o paredes, etc).

Golpes y cortes por objetos o herramientas.

Pisadas sobre objetos y pinchazos.

Sobreesfuerzos por manejo de cargas y/o posturas forzadas.

Los inherentes a trabajos de soldadura (radiaciones, contacto con objetos calientes, proyección de partículas, inhalación de sustancias peligrosas, etc.).

## 2. Planificación de la prevención

Organización del trabajo y medidas preventivas

Se tendrá en cuenta el Anejo 1.

En el manejo de cargas y/o posturas forzadas se tendrá en cuenta lo enunciado en el Anejo 2.

Todos los elementos se izarán a planta perfectamente eslingados, utilizando los equipos de elevación y

medios auxiliares precisos para su transporte seguro, depositándose en lugares de resistencia adecuada y previamente habilitados para ello. Su reparto en planta o su ubicación definitiva se realizará preferentemente con medios mecánicos. En caso de tener que realizarse manualmente se establecerá el procedimiento más adecuado, los medios auxiliares a utilizar y número de operarios necesarios para que dichas operaciones no supongan riesgos de caída o atrapamiento de o por la pieza o la necesidad de que los operarios realicen sobreesfuerzos o tengan que adoptar posturas forzadas.

Todas las máquinas y equipos a utilizar deberán poseer marcado CE o adaptados a la normativa referente a “Equipos de Trabajo” (R.D. 1215/97) y utilizarlas según dicha norma, únicamente para la finalidad indicada por el fabricante y según sus instrucciones de uso, revisión y almacenamiento.

Cuando sea preciso el uso de aparatos o herramientas eléctricas, preferentemente estarán dotadas de doble aislamiento, o estarán alimentadas por tensiones igual o inferior a 24 voltios, mediante transformadores de seguridad. En caso contrario estarán conexas a la red general de tierra y protegidas mediante interruptores diferenciales.

Deberán eliminarse suciedades por las que puedan resbalar y obstáculos contra los que se pueda tropezar. Asimismo todas las zonas de trabajo deberán estar suficientemente iluminadas debiendo existir un nivel mínimo de 100-150 lux. La iluminación portátil se efectuará preferentemente mediante receptores alimentados a 24 voltios.

Los conductos de chapa se cortarán y montarán en lugares previamente determinados para ello. El manejo de chapas metálicas se realizará preferentemente por dos operarios y siempre utilizando guantes de cuero de protección contra riesgos mecánicos. El corte de chapas mediante cizalla se realizará estando éstas bien apoyadas y sujetas al banco de trabajo.

Los recortes sobrantes de los conductos se irán retirando al vertedero al efecto conforme se produzcan. Los operarios extremarán las medidas de utilización de las herramientas para la conformación de los conductos (cuchillas, cortadoras, grapadoras, remachadoras, etc.). Estas nunca deberán dejarse en el suelo o sobre elementos no apropiados.

Se tomarán las precauciones adecuadas para evitar los riesgos derivados de las operaciones de soldadura especialmente los correspondientes a contactos eléctricos, incendio o explosión, exposición a radiaciones no ionizantes, quemaduras, proyección de partículas e inhalación de sustancias peligrosas.

Los bancos de trabajo se mantendrán en buenas condiciones de uso. Los recortes sobrantes se irán retirando a vertedero conforme se vayan produciendo.

No se soldará con plomo en lugares cerrados. En cualquier caso estas operaciones se efectuarán estableciendo la ventilación y captación adecuadas.

Nunca se utilizará acetileno para soldar cobre o elementos que lo contengan, para evitar la generación de productos peligrosos como lo es el acetiluro de cobre.

Para la manipulación de sustancias y productos peligrosos (decapantes, disolventes, adhesivos, etc.), se tomarán precauciones tales como:

Exigir del fabricante la “Ficha de datos de Seguridad” del producto.

Seguir las instrucciones de uso indicadas en la ficha de seguridad.

Si se usan en espacios cerrados, prever ventilación y/o extracción.

Utilizar protección respiratoria, guantes y/o ropa de trabajo según las instrucciones.

Exigir etiquetado adecuado a los productos.

Antes de la puesta en marcha de la instalación:

Se instalarán las protecciones de las partes móviles.

Se eliminarán todas las herramientas que se hayan utilizado, especialmente sobre máquinas y elementos móviles.

Se notificará al personal las pruebas en carga.

Durante las pruebas de funcionamiento, en caso de tener que realizar operaciones de ajuste o mantenimiento, éstas se realizarán cortando el suministro eléctrico, enclavando dicho corte y en su defecto señalándolo adecuadamente para que ningún operario pueda conectar inadvertidamente la instalación con el consiguiente riesgo para los operarios que están realizando las pruebas.

### 3. Protecciones colectivas

Todas las zonas de trabajo dispondrán de adecuada protección contra caídas de altura, adoptándose las medidas siguientes:

No se efectuará la instalación de equipo alguno sobre cubiertas hasta que ésta disponga del peto o protección definitiva contra el riesgo de caída de altura.

Instalar protecciones en los bordes de las superficies elevadas, escaleras, huecos de luz y aperturas en la pared.

Poner barreras en zonas próximas a lugares elevados donde no se realicen trabajos.

En caso de uso de escaleras manuales se extremarán las medidas de utilización tales como: asegurarlas contra hundimientos y deslizamientos; prestar atención al ángulo de colocación; abrir completamente la escalera de tijera; no enganchar la extensión de la escalera en el peldaño más alto, etc.

Todas las plataformas de trabajo y andamio se montarán correctamente dotándose de barandillas y plintos.

Utilizar protección individual contra caída si fuese necesario.

Anclar el equipo de parada de caída (cuerdas, cinturones, etc.), en la forma adecuada y a un punto de anclaje seguro.

No posicionarse ni circular por tejados o superficies no resistentes.

### 4. Protección personal (con marcado CE)

Casco de seguridad.

Guantes de cuero.

Calzado de seguridad.

Cinturón de protección contra caída.

Ropa de trabajo.

Equipo de soldador (Gafas y pantalla, manoplas, mandil y polainas).

Faja contra sobreesfuerzos.

### Electricidad

- Proceso de ejecución

#### Ejecución

Instalación de baja tensión:

Se comprobará que todos los elementos de la instalación de baja tensión coinciden con su desarrollo en proyecto, y en caso contrario se redefinirá según el criterio y bajo la supervisión de la dirección facultativa. Se marcará por instalador autorizado y en presencia de la dirección facultativa los diversos componentes de la instalación, como tomas de corriente, puntos de luz, canalizaciones, cajas, etc.

Al marcar los tendidos de la instalación se tendrá en cuenta la separación mínima de 30 cm con la instalación de fontanería.

Se comprobará la situación de la acometida, ejecutada según R.E.B.T. y normas particulares de la compañía suministradora.

Se colocará la caja general de protección en lugar de permanente acceso desde la vía pública, y próxima a la red de distribución urbana o centro de transformación. La caja de la misma deberá estar homologada por UNESA y disponer de dos orificios que alojarán los conductos (metálicos protegidos contra la corrosión, fibrocemento o PVC rígido, autoextinguible de grado 7 de resistencia al choque), para la entrada de la acometida de la red general. Dichos conductos tendrán un diámetro mínimo de 15 cm o sección equivalente, y se colocarán inclinados hacia la vía pública. La caja de protección quedará empotrada y fijada sólidamente al paramento por un mínimo de 4 puntos, las dimensiones de la

hornacina superarán las de la caja en 15 cm en todo su perímetro y su profundidad será de 30 cm como mínimo.

Se colocará un conducto de 10 cm desde la parte superior del nicho, hasta la parte inferior de la primera planta para poder realizar alimentaciones provisionales en caso de averías, suministros eventuales, etc.

Las puertas serán de tal forma que impidan la introducción de objetos, colocándose a una altura mínima de 20 cm sobre el suelo, y con hoja y marco metálicos protegidos frente a la corrosión. Dispondrán de cerradura normalizada por la empresa suministradora y se podrá revestir de cualquier material.

Se ejecutará la línea general de alimentación (LGA), hasta el recinto de contadores, discurriendo por lugares de uso común con conductores aislados en el interior de tubos empotrados, tubos en montaje superficial o con cubierta metálica en montaje superficial, instalada en tubo cuya sección permita aumentar un 100% la sección de los conductos instalada inicialmente. La unión de los tubos será roscada o embutida. Cuando tenga una longitud excesiva se dispondrán los registros adecuados. Se procederá a la colocación de los conductores eléctricos, sirviéndose de pasa hilos (guías) impregnadas de sustancias que permitan su deslizamiento por el interior.

El recinto de contadores, se construirá con materiales no inflamables, y no estará atravesado por conducciones de otras instalaciones que no sean eléctricas. Sus paredes no tendrán resistencia inferior a la del tabicón del 9 y dispondrá de sumidero, ventilación natural e iluminación (mínimo 100 lx). Los módulos de centralización quedarán fijados superficialmente con tornillos a los paramentos verticales, con una altura mínima de 50 cm y máxima de 1,80 cm.

Se ejecutarán las derivaciones individuales, previo trazado y replanteo, que se realizarán a través de canaladuras empotradas o adosadas o bien directamente empotradas o enterradas en el caso de derivaciones horizontales, disponiéndose los tubos como máximo en dos filas superpuestas, manteniendo una distancia entre ejes de tubos de 5 cm como mínimo. En cada planta se dispondrá un registro, y cada tres una placa cortafuego. Los tubos por los que se tienden los conductores se sujetarán mediante bases soportes y con abrazaderas y los empalmes entre los mismos se ejecutarán mediante manguitos de 10 cm de longitud.

Se colocarán los cuadros generales de distribución e interruptores de potencia ya sea en superficie fijada por 4 puntos como mínimo o empotrada, en cuyo caso se ejecutará como mínimo en tabicón de 12 cm de espesor.

Se ejecutará la instalación interior; si es empotrada se realizarán rozas siguiendo un recorrido horizontal y vertical y en el interior de las mismas se alojarán los tubos de aislante flexible. Se colocarán registros con una distancia máxima de 15 m. Las rozas verticales se separarán de los cercos y premarcos al menos 20 cm y cuando se dispongan rozas por dos caras de paramento la distancia entre dos paralelas será como mínimo de 50 cm, y su profundidad de 4 cm para ladrillo macizo y 1 canuto para hueco, el ancho no será superior a dos veces su profundidad. Las cajas de derivación quedarán a una distancia de 20 cm del techo. El tubo aislante penetrará 5 mm en las cajas donde se realizará la conexión de los cables (introducidos estos con ayuda de pasahilos) mediante bornes o dedales aislantes. Las tapas de las cajas de derivación quedarán adosadas al paramento.

Si el montaje fuera superficial, el recorrido de los tubos, de aislante rígido, se sujetará mediante grapas y las uniones de conductores se realizarán en cajas de derivación igual que en la instalación empotrada.

Se realizará la conexión de los conductores a las regletas, mecanismos y equipos.

Para garantizar una continua y correcta conexión los contactos se dispondrán limpios y sin humedad y se protegerán con envoltentes o pastas.

Las canalizaciones estarán dispuestas de forma que faciliten su maniobra, inspección y acceso a sus conexiones.

Las canalizaciones eléctricas se identificarán. Por otra parte, el conductor neutro o compensador, cuando exista, estará claramente diferenciado de los demás conductores.

Para la ejecución de las canalizaciones, estas se fijarán sobre las paredes por medio de bridas, abrazaderas, o collares de forma que no perjudiquen las cubiertas de los mismos. La distancia entre dos puntos de fijación sucesivos no excederá de 40 cm. Se evitará curvar los cables con un radio demasiado pequeño, y salvo prescripción en contra fijada en la Norma UNE correspondiente al cable utilizado, este

radio no será inferior a 10 veces el diámetro exterior del cable.

Los cruces de los cables con canalizaciones no eléctricas se podrán efectuar por la parte anterior o posterior a éstas, dejando una distancia mínima de 3 cm entre la superficie exterior de la canalización no eléctrica y la cubierta de los cables, cuando el cruce se efectúe por la parte anterior de aquélla.

Los extremos de los cables serán estancos cuando las características de los locales o emplazamientos así lo exijan, utilizándose para este fin cajas u otros dispositivos adecuados. La estanqueidad podrá quedar asegurada con la ayuda de prensaestopas.

Los empalmes y conexiones se realizarán por medio de cajas o dispositivos equivalentes provistos de tapas desmontables que aseguren a la vez la continuidad de la protección mecánica establecida, el aislamiento y la inaccesibilidad de las conexiones y su verificación en caso necesario.

En caso de conductores aislados en el interior de huecos de la construcción, se evitarán, dentro de lo posible, las asperezas en el interior de los huecos y los cambios de dirección de los mismos en un número elevado o de pequeño radio de curvatura. La canalización podrá ser reconocida y conservada sin que sea necesaria la destrucción parcial de las paredes, techos, etc., o sus guarnecidos y decoraciones. Los empalmes y derivaciones de los cables serán accesibles, disponiéndose para ellos las cajas de derivación adecuadas.

Paso a través de elementos de la construcción: en toda la longitud de los pasos de canalizaciones no se dispondrán empalmes o derivaciones de cables. Para la protección mecánica de los cables en la longitud del paso, se dispondrán éstos en el interior de tubos

Instalación de puesta a tierra:

Se comprobará que la situación, el espacio y los recorridos de la instalación coinciden con el proyecto, principalmente la situación de las líneas principales de bajada a tierra, de las instalaciones y masas metálicas. En caso contrario se redefinirá según el criterio y bajo la supervisión de la dirección facultativa y se procederá al marcado por instalador autorizado de todos los componentes de la instalación.

Durante la ejecución de la obra se realizará una puesta a tierra provisional que estará formada por un cable conductor que unirá las máquinas eléctricas y masas metálicas que no dispongan de doble aislamiento y un conjunto de electrodos de picas.

Al iniciarse las obras de cimentación del edificio se dispondrá el cable conductor en el fondo de la zanja, a una profundidad no inferior a 80 cm formando un anillo cerrado exterior al perímetro del edificio, al que se conectarán los electrodos, hasta conseguir un valor mínimo de resistencia a tierra.

Una serie de conducciones enterradas unirá todas las conexiones de puesta a tierra situadas en el interior del edificio. Estos conductores irán conectados por ambos extremos al anillo y la separación entre dos de estos conductores no será inferior a 4 m.

Los conductores de protección estarán protegidos contra deterioros mecánicos, químicos, electroquímicos y esfuerzos electrodinámicos. Las conexiones serán accesibles para la verificación y ensayos, excepto en el caso de las efectuadas en cajas selladas con material de relleno o en cajas no desmontables con juntas estancas. Ningún aparato estará intercalado en el conductor de protección, aunque para los ensayos podrán utilizarse conexiones desmontables mediante útiles adecuados.

Para la ejecución de los electrodos, en el caso de que se trate de elementos longitudinales hincados verticalmente (picas), se realizarán excavaciones para alojar las arquetas de conexión, se preparará la pica montando la punta de penetración y la cabeza protectora, se introducirá el primer tramo manteniendo verticalmente la pica con una llave, mientras se compruebe la verticalidad de la plomada. Paralelamente se golpeará con una maza, enterrando el primer tramo de la pica, se quitará la cabeza protectora y se enroscará el segundo tramo, enroscando de nuevo la cabeza protectora y volviendo a golpear; cada vez que se introduzca un nuevo tramo se medirá la resistencia a tierra. A continuación se deberá soldar o fijar el collar de protección y una vez acabado el pozo de inspección se realizará la conexión del conductor de tierra con la pica.

Durante la ejecución de las uniones entre conductores de tierra y electrodos de tierra se cuidará que resulten eléctricamente correctas. Las conexiones no dañarán ni a los conductores ni a los electrodos de tierra.

Sobre los conductores de tierra y en lugar accesible, se preverá un dispositivo para medir la resistencia de la toma de tierra correspondiente. Este dispositivo puede estar combinado con el borne principal de tierra, ser desmontable, mecánicamente seguro y asegurar la continuidad eléctrica.

Si los electrodos fueran elementos superficiales colocados verticalmente en el terreno, se realizará un hoyo y se colocará la placa verticalmente, con su arista superior a 50 cm como mínimo de la superficie del terreno; se recubrirá totalmente de tierra arcillosa y se regará. Se realizará el pozo de inspección y la conexión entre la placa y el conductor de tierra con soldadura aluminotérmica.

Se ejecutarán las arquetas registrables en cuyo interior alojarán los puntos de puesta a tierra a los que se sueldan en un extremo la línea de enlace con tierra y en el otro la línea principal de tierra. La puesta a tierra se ejecutará sobre apoyos de material aislante.

La línea principal se ejecutará empotrada o en montaje superficial, aislada con tubos de PVC, y las derivaciones de puesta a tierra con conducto empotrado aislado con PVC flexible. Sus recorridos serán lo más cortos posibles y sin cambios bruscos de dirección, y las conexiones de los conductores de tierra serán realizadas con tornillos de aprieto u otros elementos de presión, o con soldadura de alto punto de fusión.

## - Seguridad y salud

### 1. Riesgos laborales

Cortes y golpes producidos por maquinaria.

Golpes y tropiezos contra objetos por falta de iluminación.

Caídas al mismo nivel por suelos sucios, resbaladizos o con deformaciones.

Caídas a distinto nivel o de altura por uso de escaleras, andamios o existencia de aberturas en suelos o paredes.

Contactos eléctricos directos o indirectos, por carencia o inadecuabilidad de equipos o herramientas, o por uso de métodos de trabajo inadecuados.

Ruido y proyección de partículas en ojos, por uso de taladros, picadoras o rozadoras.

Cortes y golpes por el manejo de herramientas, guías y elementos de instalación.

Sobreesfuerzos por manejo de cargas y/o posturas forzadas.

Electrocución durante la realización de trabajos de puesta en servicio y conexionado.

Golpes en manos y pies en el hincado de la piqueta.

Riesgos específicos derivados de la ejecución de la arqueta de conexión en el caso de construcción de la misma.

Cortes en las manos por no utilización de guantes en el manejo de cables.

### 2. Planificación de la prevención

Organización del trabajo y medidas preventivas

Se tendrá en cuenta el Anejo 1.

En el manejo de cargas y/o posturas forzadas se tendrá en cuenta lo enunciado en el Anejo 2.

Se dispondrá de los esquemas o planos necesarios que permita trazar en obra y desde el cuadro general, la distribución de circuitos y líneas, ubicación de cajas de empalmes y derivación, mecanismos, puntos de luz, etc.

Antes de comenzar un trabajo deberá informarse a los trabajadores de las características y problemática de la instalación.

Todos los operarios poseerán la cualificación adecuada y estarán instruidos en los métodos y procesos

de trabajo más adecuados. Dicha medida se extremará en trabajos en tensión o en proximidad a elementos con tensión.

En caso que las operaciones de montaje de la instalación eléctrica y las operaciones de ayuda de albañilería (sujeción de tubos, cerramiento de rozas, cuadros, mecanismos, etc.), no sean realizadas por la misma empresa, deberá existir una total coordinación entre ella y el resto de empresas intervinientes en la construcción, para un total control entre ellas de los riesgos y medidas preventivas.

En la apertura y cierre de rozas y tendido de líneas, se extremará el orden y la limpieza de la obra para evitar golpes y tropiezos.

Todas las operaciones se efectuarán con una adecuada iluminación de los tajos, la cual nunca será inferior a 100-150 lux. La iluminación portátil se efectuará preferentemente mediante receptores alimentados a 24 voltios.

Todas las máquinas y equipos a utilizar deberán poseer el marcado CE o adaptados a la normativa referente a "Equipos de Trabajo" (R.D. 1215/97) y utilizarlos según dicha norma, únicamente para la finalidad indicada por el fabricante y según sus instrucciones de uso, revisión y almacenamiento.

Deberán eliminarse suciedades con las que se puede resbalar y obstáculos contra los que se puede tropezar. Todas las zonas de trabajo dispondrán de adecuada protección contra caídas de altura adoptándose las medidas siguientes:

Todas las plataformas y lugares de trabajo que lo precisen se dotarán de barandillas y plintos.

Si los equipos de protección colectiva no resultasen suficientes, se utilizarán equipos de protección individual amarrados a puntos de anclaje seguros.

Todos los trabajos se realizarán sin tensión en la instalación. Para trabajos en tensión se tomarán las precauciones para evitar contactos eléctricos directos tales como: apantallamiento y aislamiento; limitación de distancia y campo de acción; restricción de acceso; señalización; utilización de herramientas y prendas de protección aislantes.

Para la utilización de taladros, picadoras, y rozadoras, los operarios deberán:

Utilizar protectores de los oídos (tapones de protección en orejas).

Gafas de protección contra impactos.

Mascarilla autofiltrante para las operaciones de producción de polvo.

El conexionado y puesta en servicio de la instalación, se efectuará tras la total finalización de la instalación, midiendo los cuadros generales y secundarios, protecciones, mecanismos, y en su caso luminarias. Las pruebas de funcionamiento se efectuarán con los equipos adecuados, y en caso de tener que efectuar algún tipo de reparación, conexionado o cualquier otra operación en carga, se efectuará tras la desconexión total de la alimentación eléctrica y verificación en la zona de actuación de la ausencia de tensión mediante comprobador de tensión. Cuando sea preciso el uso de aparatos o herramientas eléctricas, preferentemente estarán dotadas de doble aislamiento de seguridad, o estarán alimentadas a tensiones igual o inferior a 24 voltios, mediante transformadores de seguridad, y en caso contrario estarán conexionadas a la red general de tierra y protegidas mediante interruptores diferenciales.

Previamente a la apertura de la zanja para enterramiento del conductor de puesta a tierra, se verificará la ausencia en dicho trazado de otras posibles líneas o conducciones que puedan interferir en la apertura de la misma.

En la apertura de zanjas y líneas empotradas, se extremará el orden y la limpieza de la obra para evitar golpes y tropiezos.

### 3. Protección personal (con marcado CE)

Casco de seguridad.

Guantes de cuero contra riesgos mecánicos.

Calzado de seguridad.

Cinturones de protección contra caídas.

Gafas de protección.

Auriculares o tapones antirruido.  
Mascarilla autofiltrante.  
Guantes y herramientas aislantes de la electricidad.  
Faja contra sobreesfuerzos.

### Alumbrado de emergencia

- Proceso de ejecución

#### Ejecución

En general:

Según el CTE DB SU 4, apartado 2.1, contarán con alumbrado de emergencia las zonas y los elementos indicados en mismo.

Según el CTE DB SU 4, apartado 2.2, las luminarias de emergencia se colocarán del siguiente modo; una en cada puerta de salida, o para destacar un peligro potencial, o el emplazamiento de un equipo de seguridad. Como mínimo se dispondrán en puertas existentes en los recorridos de evacuación, escaleras, para que cada tramo reciba iluminación directa, cualquier cambio de nivel, cambios de dirección e intersecciones de pasillos.

Las instalaciones sólo podrán ser ejecutadas por instaladores o empresas instaladoras que cumplan con la reglamentación vigente en su ámbito de actuación.

Una vez replanteada la situación de la luminaria y efectuada su fijación al soporte, se conectarán tanto la luminaria como sus accesorios utilizando los aislamientos correspondientes.

Alumbrado de seguridad:

Es el alumbrado de emergencia previsto para garantizar la seguridad de las personas que evacuen una zona o que tengan que terminar un trabajo potencialmente peligroso antes de abandonar la zona. El alumbrado de seguridad estará previsto para entrar en funcionamiento automáticamente cuando se produzca el fallo del alumbrado general o cuando la tensión de éste baje a menos del 70% de su valor nominal. La instalación de este alumbrado será fija y estará provista de fuentes propias de energía. Sólo se podrá utilizar el suministro exterior para proceder a su carga, cuando la fuente propia de energía esté constituida por baterías de acumuladores o aparatos autónomos automáticos.

Alumbrado de evacuación:

Es la parte del alumbrado de seguridad previsto para garantizar el reconocimiento y la utilización de los medios o rutas de evacuación cuando los locales estén o puedan estar ocupados. En rutas de evacuación, el alumbrado de evacuación deberá proporcionar, a nivel del suelo y en el eje de los pasos principales, una iluminancia horizontal mínima de 1 lux. En los puntos en los que estén situados los equipos de las instalaciones de protección contra incendios que exijan utilización manual y en los cuadros de distribución del alumbrado, la iluminancia mínima será de 5 lux. La relación entre la iluminancia máxima y la mínima en el eje de los pasos principales será menor de 40. El alumbrado de evacuación deberá poder funcionar, cuando se produzca el fallo de la alimentación normal, como mínimo durante una hora, proporcionando la iluminancia prevista.

Alumbrado ambiente o anti-pánico:

Es la parte del alumbrado de seguridad previsto para evitar todo riesgo de pánico y proporcionar una iluminación ambiente adecuada que permita a los ocupantes identificar y acceder a las rutas de evacuación e identificar obstáculos. El alumbrado ambiente o anti-pánico deberá proporcionar una iluminancia horizontal mínima de 0,5 lux en todo el espacio considerado, desde el suelo hasta una altura de 1 m. La relación entre la iluminancia máxima y la mínima en todo el espacio considerado será menor de 40. El alumbrado ambiente o anti-pánico deberá poder funcionar, cuando se produzca el fallo de la alimentación normal, como mínimo durante una hora, proporcionando la iluminancia prevista.

Alumbrado de zonas de alto riesgo:

Es la parte del alumbrado de seguridad previsto para garantizar la seguridad de las personas ocupadas en actividades potencialmente peligrosas o que trabajara en un entorno peligroso. Permite la interrupción de los trabajos con seguridad para el operador y para los otros ocupantes del local. El alumbrado de las zonas de alto riesgo deberá proporcionar una iluminancia mínima de 15 lux o el 10% de la iluminancia normal, tomando siempre el mayor de los valores. La relación entre la iluminancia máxima y la mínima en todo el espacio considerado será menor de 10. El alumbrado de las zonas de alto riesgo deberá poder funcionar, cuando se produzca el fallo de la alimentación normal, como mínimo el tiempo necesario para abandonar la actividad o zona de alto riesgo.

Alumbrado de reemplazamiento:

Parte del alumbrado de emergencia que permite la continuidad de las actividades normales. Cuando el alumbrado de reemplazamiento proporcione una iluminancia inferior al alumbrado normal, se usará únicamente para terminar el trabajo con seguridad.

- Seguridad y salud

### 1. Riesgos laborales

Caídas a distinto nivel por utilización de escaleras de mano y/o plataformas de trabajo sin la debida protección.

Contactos eléctricos directos e indirectos por efectuar trabajos con tensión o por falta de aislamiento en las herramientas.

Golpes en las manos por el uso de herramientas de mano.

### 2. Planificación de la prevención

Organización del trabajo y medidas preventivas

Se tendrá en cuenta el Anejo 1.

Zonas de trabajo limpias y ordenadas.

Utilizar escaleras manuales estables, bien por su imposibilidad a abrirse en el caso de tijera, o a deslizarse por falta de tacos de goma en sus patas.

Durante la fase de realización de la instalación, así como durante el mantenimiento de la misma, los trabajos se efectuarán sin tensión en las líneas, verificándose esta circunstancia con un comprobador de tensión.

Las herramientas eléctricas estarán debidamente aisladas y/o alimentadas con tensión inferior a 24 voltios.

En caso de utilizar andamios o plataformas de trabajo en altura, se tendrán en cuenta el Anejo 3.

### 3. Protección personal (con marcado CE)

Casco de seguridad.

Calzado aislante de la electricidad.

Guantes de cuero.

Cinturón anticaída en aquellos trabajos que se requiera trabajar en altura y los medios de protección colectivos sean insuficientes en lo que a protección se refiere.

### Iluminación

- Proceso de ejecución

## Ejecución

Según el CTE DB SU 4, apartado 1, en cada zona se dispondrá una instalación de alumbrado que proporcione el nivel de iluminación establecido en la tabla 1.1, medido a nivel del suelo. En las zonas de los establecimientos de uso Pública Concurrencia en las que la actividad se desarrolla con un nivel bajo de iluminación se dispondrá una iluminación de balizamiento en las rampas y en cada uno de los peldaños de las escaleras.

Según el CTE DB HE 3, apartado 2.2, las instalaciones de iluminación dispondrán, para cada zona, de un sistema de regulación y control que cumplan las siguientes condiciones:

Toda zona dispondrá al menos de un sistema de encendido y apagado manual, cuando no disponga de otro sistema de control, no aceptándose los sistemas de encendido y apagado en cuadros eléctricos como único sistema de control. Las zonas de uso esporádico dispondrán de un control de encendido y apagado por sistema de detección de presencia o sistema de temporización.

Las instalaciones sólo podrán ser ejecutadas por instaladores o empresas instaladoras que cumplan con la reglamentación vigente en su ámbito de actuación.

Se proveerá a la instalación de un interruptor de corte omnipolar situado en la parte de baja tensión.

Las partes metálicas accesibles de los receptores de alumbrado que no sean de Clase II o Clase III, deberán conectarse de manera fiable y permanente al conductor de protección del circuito.

En redes de alimentación subterráneas, los tubos irán enterrados a una profundidad mínima de 40 cm desde el nivel del suelo, medidos desde la cota inferior del tubo, y su diámetro interior no será inferior a 6 cm. Se colocará una cinta de señalización que advierta de la existencia de cables de alumbrado exterior, situada a una distancia mínima del nivel del suelo de 10 cm y a 25 cm por encima del tubo.

- Seguridad y salud

### 1. Riesgos laborales

Caidas a distinto nivel por utilización de escaleras de mano y/o plataformas de trabajo sin la debida protección.

Contactos eléctricos directos e indirectos por efectuar trabajos con tensión o por falta de aislamiento en las herramientas.

Golpes en las manos por el uso de herramientas de mano.

### 2. Planificación de la prevención

Organización del trabajo y medidas preventivas

Se tendrá en cuenta el Anejo 1.

Zonas de trabajo limpias y ordenadas.

Utilizar escaleras manuales estables, bien por su imposibilidad a abrirse en el caso de tijera, o a deslizarse por falta de tacos de goma en sus patas.

Durante la fase de realización de la instalación, así como durante el mantenimiento de la misma, los trabajos se efectuarán sin tensión en las líneas, verificándose esta circunstancia con un comprobador de tensión.

Las herramientas eléctricas estarán debidamente aisladas y/o alimentadas con tensión inferior a 24 voltios.

En caso de utilizar andamios o plataformas de trabajo en altura, se tendrán en cuenta las medidas de prevención y protección para evitar la posible caída de algún operario (Anejo 3).

### 3. Protección personal (con marcado CE)

Casco de seguridad.

Calzado aislante de la electricidad.

Guantes de cuero.

Cinturón anticaída en aquellos trabajos que se requiera trabajar en altura y los medios de protección colectivos sean insuficientes en lo que a protección se refiere.

## Fontanería

- Proceso de ejecución

### Ejecución

Ejecución redes de tuberías, según el CTE DB HS 4, apartado 5.1.1.1:

Cuando discurran por conductos, éstos estarán debidamente ventilados y contarán con un adecuado sistema de vaciado. El trazado de las tuberías vistas se efectuará en forma limpia y ordenada. Si estuvieran expuestas a cualquier tipo de deterioro por golpes o choques fortuitos, deberán protegerse adecuadamente. Las conducciones no deben ser instaladas en contacto con el terreno, disponiendo siempre de un adecuado revestimiento de protección.

Uniones y juntas:

Las uniones de los tubos serán estancas, según el CTE DB HS 4, apartado 5.1.1.2. Las uniones de tubos resistirán adecuadamente la tracción. Son admisibles las soldaduras fuertes. En las uniones tubo-accesorio se observarán las indicaciones del fabricante.

Protecciones:

Según el CTE DB HS 4, apartado 5.1.1.3.2, tanto en tuberías empotradas u ocultas como en tuberías vistas, se considerará la posible formación de condensaciones en su superficie exterior y se dispondrá un elemento separador de protección, no necesariamente aislante pero sí con capacidad de actuación como barrera antivapor.

Según el CTE DB HS 4, apartado 5.1.1.3.3, cuando la temperatura exterior del espacio por donde discurre la red pueda alcanzar valores capaces de helar el agua de su interior, se aislará térmicamente dicha red con aislamiento adecuado al material de constitución y al diámetro de cada tramo afectado.

Según el CTE DB HS 4, apartado 5.1.1.3.4, cuando una tubería haya de atravesar cualquier paramento del edificio u otro tipo de elemento constructivo que pudiera transmitirle esfuerzos perjudiciales de tipo mecánico, lo hará dentro de una funda circular, de mayor diámetro y suficientemente resistente. Cuando en instalaciones vistas, el paso se produzca en sentido vertical, el pasatubos sobresaldrá al menos 3 cm por el lado en que pudieran producirse golpes ocasionales, con el fin de proteger al tubo. Igualmente, si se produce un cambio de sentido, éste sobresaldrá como mínimo una longitud igual al diámetro de la tubería más 1 cm. Cuando la red de tuberías atraviese, en superficie o de forma empotrada, una junta de dilatación constructiva del edificio, se instalará un elemento o dispositivo dilatador.

Según el CTE DB HS 4, apartado 5.1.1.3.5, a la salida de las bombas se instalarán conectores flexibles, que actúen de protección contra el ruido.

Grapas y abrazaderas, según el CTE DB HS 4, apartado 5.1.1.4.1: la colocación de grapas y abrazaderas para la fijación de los tubos a los paramentos se hará de forma tal que los tubos queden perfectamente alineados con dichos paramentos, guarden las distancias exigidas y no transmitan ruidos y/o vibraciones al edificio.

Soportes, según el CTE DB HS 4, apartado 5.1.1.4.2, se dispondrán soportes de manera que el peso de los tubos cargue sobre estos y nunca sobre los propios tubos o sus uniones. No podrán anclarse en ningún elemento de tipo estructural, salvo que en determinadas ocasiones no sea posible otra solución.

Alojamiento del contador general, según el CTE DB HS 4, apartado 5.1.2.1: la cámara o arqueta de alojamiento del contador general estará construida de tal forma que una fuga de agua en la instalación

no afecte al resto del edificio. A tal fin, estará impermeabilizada y contará con un desagüe en su piso o fondo que garantice la evacuación del caudal de agua máximo previsto en la acometida. Las superficies interiores de la cámara o arqueta, cuando ésta se realice “in situ”, se terminarán adecuadamente mediante un enfoscado, bruñido y fratasado, sin esquinas en el fondo, que a su vez tendrá la pendiente adecuada hacia el sumidero. Si la misma fuera prefabricada cumplirá los mismos requisitos de forma general. En cualquier caso, contará con la pre-instalación adecuada para una conexión de envío de señales para la lectura a distancia del contador. Las cámaras o arquetas estarán cerradas con puertas capaces de resistir adecuadamente tanto la acción de la intemperie como posibles esfuerzos mecánicos derivados de su utilización y situación. En las mismas, se practicarán aberturas que posibiliten la necesaria ventilación de la cámara.

Contadores divisionarios aislados, según el CTE DB HS 4, apartado 5.1.2.2: se alojarán en cámara, arqueta o armario según las distintas posibilidades de instalación y cumpliendo los requisitos establecidos para el contador general en cuanto a sus condiciones de ejecución.

Depósito auxiliar de alimentación para grupo de sobre elevación, según el CTE DB HS 4, apartado 5.1.3.1.1: habrá de ser fácilmente accesible así como fácil de limpiar. Contará en cualquier caso con tapa y esta ha de estar asegurada contra deslizamiento y disponer en la zona más alta de suficiente ventilación y aireación. Habrá que asegurar todas las uniones con la atmósfera contra la entrada de animales e inmisiones nocivas con sifón para el rebosado. Estarán, en todos los casos, provistos de un rebosadero. Se dispondrá, en la tubería de alimentación al depósito, de uno o varios dispositivos de cierre. Dichos dispositivos serán válvulas pilotadas. En el caso de existir exceso de presión habrá de interponerse, antes de dichas válvulas, una que limite dicha presión con el fin de no producir el deterioro de las anteriores. La centralita dispondrá de un hidronivel. Se dispondrá de los mecanismos necesarios que permitan la fácil evacuación del agua contenida en el depósito, para facilitar su mantenimiento y limpieza. Asimismo, se construirán y conectarán de manera que el agua se renueve por su propio modo de funcionamiento evitando siempre la existencia de agua estancada.

Bombas para grupo de sobre elevación, según el CTE DB HS 4, apartado 5.1.3.1.2: se montarán sobre bancada de hormigón u otro tipo de material que garantice la suficiente masa e inercia del conjunto e impida la transmisión de ruidos y vibraciones al edificio. Entre la bomba y la bancada irán interpuestos elementos antivibratorios adecuados al equipo a instalar, sirviendo estos de anclaje del mismo a la citada bancada. A la salida de cada bomba se instalará un manguito elástico. Igualmente, se dispondrán llaves de cierre, antes y después de cada bomba. Las bombas de impulsión se instalarán preferiblemente sumergidas.

Deposito de presión, según el CTE DB HS 4, apartado 5.1.3.1.3: estará dotado de un presostato con manómetro, tarado a las presiones máxima y mínima de servicio, haciendo las veces de interruptor, comandando la centralita de maniobra y control de las bombas. Los valores correspondientes de reglaje han de figurar de forma visible en el depósito. En equipos con varias bombas de funcionamiento en cascada, se instalarán tantos presostatos como bombas se desee hacer entrar en funcionamiento. El depósito de presión dispondrá de una válvula de seguridad, situada en su parte superior, con una presión de apertura por encima de la presión nominal de trabajo e inferior o igual a la presión de timbrado del depósito. Si se instalaran varios depósitos de presión, estos pueden disponerse tanto en línea como en derivación.

Funcionamiento alternativo de grupo de presión convencional, según el CTE DB HS 4, apartado 5.1.3.2: se preverá una derivación alternativa (by-pass) para el funcionamiento alternativo del grupo de presión convencional. Esta derivación llevará incluidas una válvula de tres vías motorizada y una válvula antirretorno posterior a ésta. El accionamiento de la válvula también podrá ser manual. Cuando existan baterías mezcladoras, se instalará una reducción de presión centralizada. Asimismo, se dispondrá de un racor de conexión para la instalación de un aparato de medición de presión o un puente de presión diferencial. El filtro ha de instalarse antes del primer llenado de la instalación, y se situará inmediatamente delante del contador según el sentido de circulación del agua. En la ampliación de

instalaciones existentes o en el cambio de tramos grandes de instalación, es conveniente la instalación de un filtro adicional en el punto de transición. Sólo se instalarán aparatos de dosificación conformes con la reglamentación vigente.

- Seguridad y salud

1. Riesgos laborales

Caídas al mismo nivel.

Cortes y golpes en las manos por objetos y herramientas.

Sobreesfuerzos por manejo de cargas y/o posturas forzadas.

Caídas a distinto nivel.

Atrapamiento entre piezas pesadas.

Quemaduras por contacto y proyección de partículas, en la manipulación y trabajos de soldadura de los tubos.

Intoxicaciones tanto por la manipulación de plomo como de pinturas de minio.

2. Planificación de la prevención

Organización del trabajo y medidas preventivas

Se tendrá en cuenta el Anejo 1.

En el manejo de cargas y/o posturas forzadas se tendrá en cuenta lo enunciado en el Anejo 2.

En operaciones de soldadura se tendrá en cuenta lo enunciado en el Anejo 13.

En operaciones de imprimación y pintura se tendrá en cuenta el Anejo 14.

De carácter general para cualquier instalación de fontanería

Se dispondrá en obra de los medios adecuados de bombeo, para evitar que haya agua en zanjas y excavaciones.

Cuando se prevea la existencia de canalizaciones en servicio en la excavación, se determinará su trazado solicitando, si es necesario, su corte y el desvío más conveniente.

Al comenzar la jornada se revisarán las entubaciones y se comprobará la ausencia de gases y vapores. Si existiesen, se ventilará la zanja antes de comenzar el trabajo.

En todos los casos, se iluminarán los tajos y se señalizarán convenientemente. El local o locales donde se almacene cualquier tipo de combustible estará aislado del resto, equipado de extintor de incendios adecuado, señalizando claramente la prohibición de fumar y el peligro de incendio.

Serán comprobados diariamente los andamios empleados en la ejecución de las distintas obras que se realicen.

Se protegerán con tableros de seguridad los huecos existentes en obra.

Zonas de trabajo limpias y ordenadas, así como bien iluminadas y ventiladas.

En evitación de caídas al mismo y distinto nivel, que pueden producirse en el montaje de montantes y tuberías de distribución situadas a una cierta altura se instalarán las protecciones y medios apropiados, tales como andamios, barandillas, redes, etc.

Los aparatos eléctricos utilizados, dispondrán de toma de tierra o de doble aislamiento.

De carácter específico en el Abastecimiento.

Cuando se efectúen voladuras para la excavación, se tomarán las precauciones necesarias, para evitar accidentes y riesgos de daños.

El material procedente de una excavación se apilará alejado 1 m del borde.

En el borde libre se dispondrá una valla de protección a todo lo largo de la excavación.

Se dispondrán pasarelas de 60 cm de ancho, protegidas con barandillas cuando exista una altura igual o

superior a 2 m. La separación máxima entre pasarelas será de 50 m. Cuando se atraviesen vías de tráfico rodado, la zanja se realizará en dos mitades, terminando totalmente una mitad, antes de iniciar la excavación de la otra.

Durante la instalación de tuberías en zanjas, se protegerán estas con un entablado, si es zona de paso de personal, que soporte la posible caída de materiales, herramientas, etc. Si no fuera zona de paso obligado se acotará. Las obras estarán perfectamente señalizadas, tanto de día como de noche, con indicaciones perfectamente visibles para la personas y luminosas para el tráfico rodado.

### 3. Protección personal (con marcado CE)

Casco de seguridad.

Guantes de cuero o goma.

Botas de seguridad.

En caso de soldadura, las prendas de protección propias.

Deberán utilizarse mascarillas con filtro, contra intoxicaciones por plomo y/o pinturas de minio.

Faja contra sobreesfuerzos.

### Aparatos sanitarios

#### - Proceso de ejecución

#### Ejecución

Los aparatos sanitarios se fijarán al soporte horizontal o vertical con las fijaciones suministradas por el fabricante, y dichas uniones se sellarán con silicona neutra o pasta selladora, al igual que las juntas de unión con la grifería.

Los aparatos metálicos tendrán instalada la toma de tierra con cable de cobre desnudo, para la conexión equipotencial eléctrica.

Las válvulas de desagüe se solaparán a los aparatos sanitarios interponiendo doble anillo de caucho o neopreno para asegurar la estanquidad.

Los mecanismos de alimentación de cisternas que conlleven un tubo de vertido hasta la parte inferior del depósito, deberán incorporar un orificio antisifón u otro dispositivo eficaz antirretorno.

Según el CTE DB HS 4, la instalación deberá suministrar a los aparatos y equipos del equipamiento higiénico los caudales que figuran en la tabla 2.1. En los aparatos sanitarios la llegada de agua se realizará de tal modo que no se produzcan retornos. En las zonas de pública concurrencia de los edificios, los grifos de los lavabos y las cisternas estarán dotados de dispositivos de ahorro de agua. En todos los aparatos que se alimentan directamente de la distribución de agua, tales como bañeras, lavabos, bidés, fregaderos, lavaderos, y en general, en todos los recipientes, el nivel inferior de la llegada del agua debe verter a 2 cm, por lo menos, por encima del borde superior del recipiente.

Una vez montados los aparatos sanitarios, se montarán sus griferías y se conectarán con la instalación de fontanería y con la red de saneamiento.

#### - Seguridad y salud

### 1. Riesgos laborales

Caídas al mismo nivel.

Cortes y golpes en las manos por objetos y herramientas.

Sobreesfuerzos por manejo de cargas pesadas y/o posturas forzadas.

## 2. Planificación de la prevención

Organización del trabajo y medidas preventivas

Se tendrá en cuenta el Anejo 1.

En el manejo de cargas y/o posturas forzadas se tendrá en cuenta lo enunciado en el Anejo 2.

Zonas de trabajo limpias y ordenadas, así como bien iluminadas y ventiladas.

En el manejo de cargas y/o posturas forzadas se tendrá en cuenta lo enunciado en el Anejo 2.

## 3. Protección personal (con marcado CE)

Casco de seguridad.

Guantes de cuero o goma.

Botas de seguridad.

Faja contra sobreesfuerzos.

### Protección contra incendios

- Proceso de ejecución

Ejecución

La instalación de aparatos, equipos, sistemas y sus componentes, con excepción de los extintores portátiles, se realizará por instaladores debidamente autorizados.

La Comunidad Autónoma correspondiente, llevará un libro de Registro en el que figurarán los instaladores autorizados.

Durante el replanteo se tendrá en cuenta una separación mínima entre tuberías vecinas de 25 cm y con conductos eléctricos de 30 cm. Para las canalizaciones se limpiarán las roscas y el interior de estas.

Además de las condiciones establecidas en la subsección Electricidad: baja tensión y puesta a tierra y el capítulo Fontanería, se tendrán en cuenta las siguientes recomendaciones:

Se realizará la instalación ya sea eléctrica o de fontanería.

Se procederá a la colocación de los conductores eléctricos, con ayuda de pasahilos impregnados con sustancias para hacer fácil su paso por el interior.

Para las canalizaciones el montaje podrá ser superficial u empotrado. En el caso de canalizaciones superficiales las tuberías se fijarán con tacos o tornillos a las paredes con una separación máxima entre ellos de 2 m; entre el soporte y el tubo se interpondrá anillo elástico. Si la canalización es empotrada está ira recibida al paramento horizontal o vertical mediante grapas, interponiendo anillo elástico entre estas y el tubo, tapando las rozas con yeso o mortero.

El paso a través de elementos estructurales será por pasatubos, con holguras rellenas de material elástico, y dentro de ellos no se alojará ningún accesorio.

Todas las uniones, cambios de dirección, etc., serán roscadas asegurando la estanquidad con pintura de minio y empleando estopa, cintas, pastas, preferentemente teflón.

Las reducciones de sección de los tubos, serán excéntricas enrasadas con las generatrices de los tubos a unir.

Cuando se interrumpa el montaje se tapanán los extremos.

Una vez realizada la instalación eléctrica y de fontanería se realizará la conexión con los diferentes mecanismos, equipos y aparatos de la instalación, y con sus equipos de regulación y control.

Tolerancias admisibles:

Extintores de incendio: se comprobará que la parte superior del extintor quede, como máximo, a 1,70 m sobre el suelo.

Columna seca: la toma de fachada y las salidas en las plantas tendrán el centro de sus bocas a 90 cm sobre el nivel del suelo.

Bocas de incendio: la altura de su centro quedará, como máximo, a 1,50 m sobre el nivel del suelo o a más altura si se trata de BIE de 2,5 cm, siempre que la boquilla y la válvula de apertura manual, si existen, estén situadas a la altura citada.

- Seguridad y salud

### 1. Riesgos laborales

Caídas al mismo y distinto nivel por falta de orden y limpieza y uso incorrecto de escaleras manuales o plataformas de trabajo.

Golpes y cortes por la incorrecta utilización de las herramientas manuales, mal estado de conservación y métodos de trabajo inadecuados.

Las operaciones de serrado de tubos y roscado con la terraja, comportan habitualmente el manejo de la tubería en bancos, con herramienta manual y recubrimiento antioxidante (minio) y de estopa.

En las fases de montaje definitivo de las tuberías, los riesgos vienen dados por posturas difíciles y por la utilización de andamios en altura.

### 2. Planificación de la prevención

Organización del trabajo y medidas preventivas

Se tendrá en cuenta el Anejo 1.

Cuando sea preciso el uso de aparatos o herramientas eléctricas, estarán dotados de grado de aislamiento II o estar alimentados a tensión inferior a 24 voltios, mediante transformador de seguridad.

Durante la fase de ejecución de la instalación, los trabajos se efectuarán sin tensión alguna en las líneas, verificándose esta circunstancia mediante un comprobador de tensión.

En caso de utilización de andamios para trabajos en altura, se tendrán en cuenta las medidas preventivas y de protección señaladas en el Anejo 3.

### 3. Protección personal (con marcado CE)

Casco de seguridad.

Guantes aislantes de la electricidad.

Calzado de seguridad.

Ropa de trabajo.

## MAQUINARIA

### Herramientas

- Cortadora de material cerámico

#### 1. Riesgos más frecuentes

Proyección de partículas y polvo.

Descarga eléctrica.

Rotura del disco.

Cortes y amputaciones.

#### 2. Normas básicas de seguridad

La máquina tendrá colocada la protección del disco y de la transmisión.

Antes de comenzar el trabajo se comprobará el estado del disco.

La pieza a cortar no se presionará contra el disco; así mismo, la pieza no presionará al disco en oblicuo o por el lateral.

#### 3. Protecciones personales

Casco homologado.

Guantes de cuero.

Mascarilla con filtro y gafas antipartículas.

#### 4. Protecciones colectivas

La máquina estará en zona que no sea de paso y bien ventilada si no es del tipo de corte bajo chorro de agua.

Conservación adecuada de la alimentación eléctrica.

- Sierra circular

#### 1. Riesgos más frecuentes

Cortes y amputaciones en extremidades superiores.

Descargas eléctricas.

Rotura del disco.

Proyección de partículas.

Incendios.

#### 2. Normas básicas de seguridad

El disco llevará carcasa protectora y resguardos que impidan los atrapamientos de órganos móviles.

Se controlará el estado de los dientes del disco y su estructura.  
La zona de trabajo estará limpia de serrín y virutas.  
Se evitará la presencia de clavos al cortar.

### 3. Protecciones personales

Casco homologado.  
Guantes de cuero.  
Gafas de protección contra proyección de partículas.  
Calzado con plantilla anticlavo.

### 4. Protecciones colectivas

Zona acotada para la máquina, instalada en lugar libre de circulación.  
Extintor manual de polvo químico antibrasa junto al puesto de trabajo.

- Herramientas manuales

### 1. Riesgos más frecuentes

Descargas eléctricas.  
Proyección de partículas.  
Caída en alturas.  
Ambiente ruidos.  
Generación de polvo.  
Explosiones e incendios.  
Cortes en extremidades.

### 2. Normas básicas de seguridad

Todas las herramientas eléctricas tendrán doble aislamiento de seguridad.  
El personal que use las herramientas conocerá las instrucciones de uso.  
Las herramientas serán revisadas periódicamente.  
Estarán acopiadas en el almacén de obra.  
La desconexión no se hará con un tirón brusco.  
No se usará una herramienta eléctrica sin enchufe, si hubiera necesidad de emplear mangueras de extensión, éstas se harán de la herramienta al enchufe y nunca a la inversa.  
Los trabajos con herramientas se realizarán en posición estable.

### 3. Protecciones personales

Casco homologado de seguridad.  
Guantes de cuero.  
Protecciones auditivas y oculares.  
Cinturón de seguridad para trabajos en altura.

### 4. Protecciones colectivas

Zonas de trabajo limpias y ordenadas.  
Mangueras de alimentación a herramientas estarán en buen uso.  
Los huecos estarán protegidos por barandillas.

- Amasadora

1. Riesgos más frecuentes

Descargas eléctricas.  
Atrapamientos por órganos móviles.  
Vuelcos y atropellos al cambiarla de emplazamiento.

2. Normas básicas de seguridad

La máquina estará situada en superficie llana y consistente.  
Las partes móviles y de transmisión estarán protegidas con carcasa.  
Bajo ningún concepto se introducirá el brazo en el tambor mientras funcione la máquina.

3. Protecciones personales

Casco de seguridad homologado.  
Ropa de trabajo adecuada.  
Guantes de goma.  
Botas de goma y mascarillas antipolvo.

4. Protecciones colectivas

Zona de trabajo claramente delimitada.  
Correcta conservación de alimentación eléctrica.

- Pistola para proyectar

1. Riesgos más frecuentes

Salpicaduras en los ojos.  
Contacto de los componentes proyectados con la piel (dermatosis).  
Exposición a vapores orgánicos.  
Posturas forzadas.  
Derrames de componentes líquidos.  
Incendios y explosiones.  
Proyección de fragmentos o partículas del material a trabajar.  
Contactos eléctricos indirectos.

2. Normas básicas de seguridad

El equipo debe seguir rigurosamente las normas de uso, conservación y mantenimiento que indica el fabricante.  
Deben existir normas internas para el trabajo seguro con esta máquina.

Los trabajadores deben tener la formación necesaria para trabajar con estos equipos y efectuar las dosis adecuadas de cada producto.

Deben montar, como es preceptivo, sistemas de protección de los útiles, para evitar atrapamientos. Las rejillas y chapas de protección deben permanecer en su sitio bien ajustadas, para evitar el contacto con piezas móviles.

Efectuar una elección adecuada de los útiles-pistolas y boquillas para cada tarea concreta.

Antes de arrancar la máquina debe quedar inmovilizada.

Deben montar sistemas de doble aislamiento para evitar contactos eléctricos.

Se revisará, realizando los mantenimientos oportunos, el estado de las mangueras y su presión.

Comprobar que las conexiones de la manguera están en perfecto estado (estanqueidad)

La manguera será mantenida por un operario excepto en el caso de que se deba proyectar a gran presión, en cuyo caso será gobernada por dos operarios.

Se elegirán lugares adecuados para trabajar con estas máquinas, que no obliguen a los operarios a adoptar posturas forzadas, para evitar cansancios innecesarios y lesiones músculo-esqueléticas a medio largo plazo.

En caso de tener que proyectar en altura, se hará desde una plataforma de trabajo dotada de barandilla reglamentaria.

Se señalizará la zona de trabajo, impidiendo que accedan otros trabajadores.

Al finalizar la jornada de trabajo, se limpiarán los conductos y mangueras, para evitar atascos.

Los suelos se mantendrán libres de obstáculos, sin superficies resbaladizas, que hagan perder la estabilidad a los operarios que trabajan con estas máquinas.

#### Medios auxiliares

- Andamios borriquetas

#### 1. Riesgos más frecuentes

Vuelcos por la falta de anclajes o caída de personal por no usar tres tablonos como tablero horizontal.

#### 2. Normas básicas de seguridad

No se depositarán pesos violentamente sobre ellos.

No se acumularán demasiadas cargas ni personas.

Las andamiadas estarán libres de obstáculos, y no se realizarán movimiento violento sobre ellas.

En longitudes mayores de 3 m. se usarán 3 caballetes.

Tendrán barandilla y rodapié si la altura es superior a 2 m.

No se apoyará la plataforma de trabajo en otros elementos que no sean los caballetes.

#### 3. Protecciones personales

Mono de trabajo.

Casco de seguridad homologado.

Zapatos con suela antideslizante.

#### 4. Protecciones colectivas

Se delimitará la zona de trabajo en los andamios colgados, evitando el paso de personal por debajo de éstos, así como que coincida con zona de acopio de materiales.

Se colocarán viseras o marquesinas debajo de la zona de trabajo, principalmente cuando se esté trabajando con los andamios en los cerramientos de fachada.  
Se señalará la zona de influencia durante el montaje y desmontaje de los andamios.

- Escaleras de mano

### 1. Riesgos más frecuentes

Caída de personal.

Caídas a niveles inferiores por mala colocación, rotura de peldaños, deslizamientos de la base por excesiva inclinación o estar el suelo mojado.

Golpes con la escalera por manejo incorrecto.

### 2. Normas básicas de seguridad

Se colocarán lejos de elementos móviles que puedan derribarlas.

Estarán fuera de las zonas de paso.

Los largueros serán de una sola pieza con los peldaños ensamblados.

El apoyo inferior se hará en superficie plana, llevando en el pié elementos que impidan desplazamiento.

El apoyo superior se hará sobre elementos resistentes y planos.

Los ascensos y descensos se harán siempre de frente a ellas.

Se prohíbe manejar en las escaleras pesos superiores a 25 Kg.

No se harán trabajos sobre la escalera que obliguen al uso de las dos manos.

Las escaleras de tijera tendrán cadenas o cables que impidan que se abran al usarlas.

La inclinación de las escaleras será aproximadamente 75 grados que equivalen a estar separada de la vertical la cuarta parte de su longitud entre apoyos.

## INSTALACIONES DE HIGIENE Y BIENESTAR

### Comedores

Se dispondrá de recintos prefabricados apropiados para 25 operarios, realizados según planos de detalle formado por:

- Apoyo con zanjas de hormigón armado.
- Estructura autoportante metálica con perfiles de acero plegados en L.
- Suelo de módulos monobloc metálicos sobre los que se fija la plancha de suelo de madera hidrófuga.
- Cerramiento con paneles sándwich de chapa galvanizada y pintura SMP con aislamiento rígido de 10 kg/m<sup>3</sup>, tipo Styrodur, incluso puertas, ventanas y rejas.
- Cubierta de chapa superior de acero galvanizado, interior con aislamiento con lana de vidrio, perfilera y chapa lacada inferior.
- Desagües: 4 bajantes de PVC, tipo Algeco 3000 o similar.

Estarán dotados de, al menos:

- 1 Caliente comidas para 50 operarios.
- Mobiliario adecuado al número de operarios (mesas, sillas o bancos)

- Radiadores eléctricos.
- Recipiente para recogida de desperdicios con tapa.

### Vestuarios

Se dispondrá de recintos prefabricados apropiados para 25 operarios, realizados según planos de detalle y de las mismas características que el comedor.

- Estarán dotados de, al menos:
- 1 Taquilla metálica individual con llave para cada operarios.
- Bancos adecuados para el número de operarios.
- 1 Espejo por cada 25 operarios.
- Radiadores eléctricos.

### Aseos y botiquín

Se dispondrá de recintos prefabricados apropiados para 25 operarios, realizados según planos de detalle y de las mismas características que el comedor.

Estarán dotados de, al menos:

- 1 Inodoro por cada 25 operarios.
- 1 Ducha y un lavabo por cada 10 operarios.
- 1 Espejo por cada 25 operarios.
- Perchas para la ropa.
- Jaboneras, portarrollos, toalleros, secamanos, etc.
- Instalación de agua caliente y fría.
- Radiadores eléctricos.

## RIESGOS DE DAÑOS A TERCEROS

En evitación de daños a terceros la obra se vallará en todo su perímetro y con objeto de evitar la entrada a toda persona ajena a la misma, existirá un guarda que se ocupará de este menester.

Los riesgos más frecuentes son:

- Caída de objetos de cualquiera de las plantas.
- Caída de personas a zanjas si transitan cuando se realizan las excavaciones y vaciados.
- Atropellos por maquinaria pesada.

En fase de urbanización se preverá la colocación de vallas de contención de peatones, ancladas entre sí, señalizándose de día y de noche. También se colocarán señales de peligro.

## PREVENCIÓN DE RIESGOS

### Formación

Todo el personal que exista en obra recibirá una exposición de los riesgos que supone su tipo de trabajo, para que tengan una correcta información y eviten todo tipo de imprudencias, que hasta la fecha tantos accidentes han producido.

Así mismo, se les informará del uso de los distintos elementos de seguridad citados.

Así mismo y como complemento de dicha información, se pedirá al Instituto de Seguridad y Salud que cualquiera de sus técnicos asesores impartan un cursillo al personal existente en la obra.

### Medicina preventiva

#### Botiquines

Se dispondrá de un botiquín conteniendo el material especificado en la Ordenanza General de Seguridad y Salud en el Trabajo.

#### Asistencia a accidentados

En la obra existirá un plano en el que se indicarán los centros médicos más cercanos a la obra, donde debe trasladarse a los accidentados para su más rápido y efectivo tratamiento.

Así mismo, existirá un listín telefónico donde figuren los teléfonos y direcciones de los citados Centros, así como los servicios de urgencias, taxis, etc., más cercanos, para un rápido traslado de los accidentados.

Se dispondrá del servicio médico más próximo y del servicio de urgencias en el Hospital del INSALUD, más próximo a la obra.

#### Reconocimientos médicos

Todo el personal que empiece a trabajar en la obra, deberá pasar un reconocimiento médico previo al trabajo. Este reconocimiento será efectuado anualmente.

### PREVISIONES E INFORMACIONES ÚTILES PARA LOS PREVISIBLES TRABAJOS POSTERIORES.

En cumplimiento de lo descrito en el Art. 5.6 del Real Decreto 1627/97, en este apartado del Estudio de Seguridad se contemplan las previsiones e informaciones que pueden resultar de utilidad para la realización, en las debidas condiciones de seguridad y salud, de futuros trabajos posteriores, como pueden ser las posibles reparaciones y los trabajos derivados de la conservación y mantenimiento del edificio.

Así mismo, hay que tener en cuenta que parte de estas previsiones deben realizarse durante la ejecución de la obra y facilitar como máximo al fin de la misma todas las informaciones.

En primer lugar, hay que tener en cuenta la obligatoriedad, según lo dispuesto en el Art. 16 de la Ley de Ordenación de la Edificación, por parte de los propietarios y usuarios del edificio de llevar a cabo un adecuado sistema de uso y mantenimiento del mismo, de tal forma que debe conservarse satisfaciendo los requisitos básicos de funcionalidad, habitabilidad y seguridad. También la Ley de Medidas para la

Calidad de la Edificación de la Comunidad de Madrid, en su Art. 22, indica que los edificios deben conservarse en perfecto estado de habitabilidad o explotación.

Las normas e instrucciones para el uso y mantenimiento, según ambas leyes, deberán formar parte del Libro del Edificio.

Los trabajos derivados del adecuado uso y mantenimiento del edificio, que constituyen los previsibles trabajos posteriores, deberán cumplir los requisitos básicos citados a continuación:

1. Programación periódica adecuada, en función de cada uno de los elementos a mantener.
2. Eficacia, mediante la correcta ejecución de los trabajos.
3. Seguridad y Salud, aplicada a su implantación y realización.

Como consecuencia de este tercer punto cumpliendo con el Art. 5.6 del RD. 1627/97, se describen a continuación las “previsiones e informaciones útiles para efectuar en su día, en las debidas condiciones de seguridad y salud, los previsibles trabajos posteriores” que puedan llevarse a cabo en este tipo de edificación.

#### Relación de previsibles trabajos posteriores

- Limpieza y reparación de las instalaciones de saneamiento como son las tuberías, arquetas, pozos y galerías.
- Limpieza y mantenimiento de fachadas exteriores e interiores principalmente sus elementos singulares como pueden ser cornisas, bandejas de balcón, barandillas, impostas, chapados, persianas enrollables o de otro sistema, marquesinas, etc.
- Limpieza y mantenimiento de fachadas de muro-cortina.
- Limpieza y mantenimiento de cubiertas inclinadas, filtraciones de agua, tejas, limas, canalones, bajantes, antenas de TV., pararrayos, claraboyas, chimeneas, etc.
- Limpieza y mantenimiento de cubiertas planas, sumideros, techos de cuerpos volados o balcones, cubiertas de torreones, instalaciones u otros.
- Limpieza, reparación y mantenimiento de elementos en locales de altura tal que se necesite plataformas de trabajo de más de dos metros de altura.
- Sustitución de acristalamientos, por rotura, mejora del confort o daños en los mismos.
- Trabajos puntuales de pintura, a lugares de difícil acceso, por su altura o situación, con acopio excesivo de materiales inflamables.
- Uso y mantenimiento de ascensores.
- Mantenimiento, sustitución o instalación de aparatos, tuberías o elementos de instalaciones en fachadas y cubiertas, especialmente inclinadas.
- Trabajos de mantenimiento de instalaciones en el interior del edificio, cuartos de calderas, contadores, aire acondicionado, arquetas de toma de tierra, etc.
- Mantenimiento y reposición de lámparas o reparación de las instalaciones de electricidad y audiovisuales.
- Sustitución de elementos pesados, máquinas, aparatos sanitarios, vidrios, radiadores, calderas, carpintería y otros.
- Montaje de medios auxiliares, especialmente andamios y escaleras manuales o de tijera.

#### Riesgos laborales que pueden aparecer

La experiencia demuestra que los riesgos que aparecen en este tipo de operaciones son muy similares a los que aparecen en el proceso constructivo, por ello remitimos a cada uno de los epígrafes de los desarrollados en el Estudio de Seguridad y Salud, en los que se describen los riesgos específicos para cada fase de obra: Cerramientos, cubiertas, instalaciones, etc. No obstante tendremos en cuenta:

- En primer lugar, el riesgo debido a la simultaneidad entre cualquier de las posibles obras descritas u otras que se ejecuten y la circulación o estancia de las personas usuarias del edificio, vivienda o viandantes en sus proximidades, por carga, descarga y elevación, acopios de material, escombros, montaje de medios auxiliares, etc., en las zonas de actuación de las obras, o producción excesiva de polvo o ruido.
- En trabajos de saneamiento, caídas en los pozos, inflamaciones, explosiones, contaminación, intoxicación o asfixia. En algunos casos, hundimiento de las paredes de pozos o galerías.
- En fachadas, caídas en altura, con riesgo grave de golpes, proyección de partículas a los ojos, caída de objetos por debajo de la zona de trabajo.
- En trabajos sobre muro-cortina, caída de la jaula por rotura de los elementos de cuelgue y sujeción, o de las herramientas o elementos, al vacío, con riesgo grave.
- En fachadas con marquesinas, hundimiento de éstas por sobrecarga o de andamios por deficiencia en los apoyos.
- En cubiertas inclinadas, caídas en altura con riesgo grave, especialmente con lluvia, nieve o hielo, así como caídas de herramientas, materiales o medios auxiliares, caídas a distinto nivel por claraboyas o similares.
- En cubiertas planas, caída en altura, sobre patios a cubiertas a nivel inferior, o la vía pública, por insuficiente peto de protección, en trabajos en techos de cuerpos volados fuera del peto o de bordes de torreones sobre fachada o patios, que no tengan peto de protección.
- En locales de gran altura, caída desde la plataforma de trabajo, de personas o de materiales, sobre la zona inferior.
- En acristalamientos, cortes en manos o pies, por manejo de vidrios, especialmente los de peso excesivo, rotura de vidrios de zonas inferiores de miradores, por golpes imprevistos, por el interior, con caída de restos a la vía pública.
- En trabajos de pintura de difícil acceso, caídas por defectuosa colocación de medios auxiliares, generalmente escaleras y en trabajos de pintura en general, incendios por acopio no protegido de materiales inflamables.
- En uso de ascensores, atrapamiento de personas en la cabina, por avería o falta de fluido eléctrico.
- En mantenimiento de ascensores, caída en altura, cuando hay holgura excesiva entre el hueco y la cabina, o de atrapamiento de manos o pies por caída de cargas pesadas.
- En trabajos de instalaciones generales, explosión, incendio o electrocución, o los derivados de manejo de materiales pesados, así como riesgo de caída de personas en altura, o de objetos por debajo del nivel de trabajo.
- En medios auxiliares, caída o ruina del medio auxiliar, de personas por defecto de montaje, de electrocución por contactos indirectos, o de materiales en labores de montaje y

desmontaje.

- En escaleras, caída por defecto de apoyos, rotura de la propia escalera o de la cadena en las de tijera, o por trabajar a excesiva altura.

#### PREVISIONES TÉCNICAS PARA SU CONTROL Y REDUCCIÓN.

La experiencia demuestra que los riesgos que aparecen en este tipo de operaciones son muy similares a los que aparecen en el proceso constructivo, por ello remitimos a cada uno de los epígrafes de los en el Estudio de Seguridad y Salud, en los que se describen los riesgos específicos para cada fase de obra: Cerramientos, cubiertas, instalaciones, etc. No obstante podremos destacar:

- Antes del inicio de cualquier trabajo posterior se deberá acotar y señalizar los lugares donde se desarrollen y la zona de carga y descarga en la vía pública, mediante tabiques provisionales o vallas, así como limpieza de escombros, acopio de materiales fuera de las zonas habituales de paso del edificio, habilitación de vías de circulación seguras para los usuarios, realización de los trabajos, siempre que sea posible, por el exterior, para elevación o carga y descarga de materiales o medios auxiliares, señalización y protección de éstos en la vía pública y cierre lo más hermético posible, con pantallas o similar, de las zonas de producción de polvo o ruido.
- En trabajos de fachadas, para todos los oficios, colocación de los medios auxiliares seguros, creando plataformas de trabajo estables y barandillas de protección. Sólo en casos puntuales de pequeña duración y difícil colocación de estos medios, cuelgue mediante cinturón de seguridad anticaída, con arnés, clase C, con absorbedor de energía, estudiar la posible colocación de ganchos, firmemente anclados a la estructura, en la parte inferior de cuerpos salientes, con carácter definitivo, para el anclaje de dicho cinturón.
- En caso de empleo de medios auxiliares especiales, como andamios, jaulas colgadas, trabajos de descuelgue vertical o similares, los materiales y sistemas deberán estar homologados y ser revisados antes de su uso y con certificado de garantía de funcionamiento.
- En el caso muro-cortina, incluir en proyecto el montaje de jaulas colgadas, góndolas, desplazables sobre carriles.
- En fachadas y cubiertas inclinadas, protección mediante andamio tubular que esté dotado de plataformas en todos los niveles, escalera interior y barandilla superior sobresaliendo un metro por encima de la más elevada, tapado con malla calada, no resistente al viento. En caso de existir marquesina, no apoyar el andamio en ella, ni sobrecargarla en exceso.
- En cubiertas inclinadas, colocación de ganchos firmemente recibidos a la estructura del caballete, o a otros puntos fuertes para anclar el cinturón de seguridad ya descrito, en actuaciones breves y puntuales, en las que no se instalen andamios de protección. Se empleará también dicho cinturón de seguridad anclado a puntos sólidos del edificio, en zonas de techos de cuerpos volados, por fuera de los petos de cubiertas planas.
- Todas las plataformas de trabajo, con más de dos metros de altura, estarán dotadas de barandilla perimetral resistente.
- En el manejo de vidrios se utilizarán guantes adecuados para la protección de las manos de cortes, etc.
- Los acristalamientos de zonas bajas de miradores deberán ser de vidrio, que en caso de

- rotura, evita la caída de trozos a la vía pública, tal como laminar, armado, etc.
- Dotación de extintores, debidamente homologados y con contrato de mantenimiento, en todas las zonas de acopios de materiales inflamables.
- Las escaleras para acceso a zonas altas deberán estar dotadas de las medidas de seguridad necesarias, tales como zapatas antideslizantes, altura adecuada a la zona a trabajar, las de tijera con cadena resistente a la apertura, etc.
- Las cabinas de ascensores deberán estar dotadas de teléfono u otro sistema de comunicación, que se active únicamente en caso de avería, conectado a un lugar de asistencia permanente, generalmente el servicio de mantenimiento, bomberos, conserjería de 24 horas, etc. Si existe holgura, más de 20 cm entre el hueco y la cabina del ascensor, barandilla plegable sobre el techo de ésta, para evitar la caída.
- Habilitación de vías de acceso a la antena de TV, en cubierta, con protección anticáida, estudiando en todo caso su colocación, durante la obra, en lugares lo más accesibles posible.
- A continuación hacemos mención especial a las medidas de prevención a adoptar para paliar los riesgos derivados de la conservación, mantenimiento y reparación de las instalaciones de saneamiento:

#### o INFLAMACIONES Y EXPLOSIONES.-

Antes de iniciar los trabajos el contratista encargado de los mismos debe informarse de la situación de las canalizaciones de agua, gas y electricidad o de cualquier otra que tuviese el edificio y que afectase a la zona de trabajo. Caso de encontrar canalizaciones de gas o electricidad se señalarán convenientemente y se protegerán con medios adecuados.

Se establecerá un programa de trabajos claro que facilite un movimiento ordenado en el lugar de los mismos, de personal, medios auxiliares y materiales (es aconsejable entrar en contacto con el representante local de los servicios que pudieran verse afectados para decidir de común acuerdo las medidas de prevención que hay que adoptar)

Con todo, se ha de tener en cuenta que los riesgos de explosión en un espacio subterráneo se incrementan con la presencia de: canalizaciones de alimentación de agua, cloacas, conducciones eléctricas para iluminación y fuerza, conducciones de líneas telefónicas, conducciones para iluminación de vías públicas, sistemas para semáforos, canalizaciones de servicios de refrigeración, canalizaciones de vapor, canalizaciones para hidrocarburos.

Para paliar los riesgos antes citados se tomarán las siguientes medidas de seguridad:

- Se establecerá una ventilación forzada que obligue a la evacuación de los posibles vapores inflamables.
- No se encenderán máquinas eléctricas, ni sistemas de iluminación antes de que haya desaparecido el peligro.
- En caso muy peligroso se harán mediciones de la concentración de los vapores en el aire.

#### o INTOXICACIONES Y CONTAMINACIONES.-

Estos riesgos que se presentan cuando se localizan en lugares subterráneos concentraciones de aguas residuales por rotura de canalizaciones que las transportan a los puestos de evacuación.

Antes la sospecha de un riesgo de este tipo, debe contarse con servicios especializados en detección del agente contaminante y realizar una limpieza profunda del mismo antes de iniciar los trabajos de mantenimiento o reparación necesarios.

o PEQUEÑOS HUNDIMIENTOS.-

Ante la posibilidad de que se produzcan atrapamientos del personal que trabaja en zonas subterráneas se usarán las medidas de entibación en trabajos de mina, convenientemente sancionadas por la práctica constructiva (avance en galerías estrechas, pozos, etc.), colocando protecciones cuajadas y convenientemente acodaladas, vigilando a diario la estructura resistente de la propia entibación para evitar que por movimientos incontrolados hubiera piezas que no trabajaran correctamente y se pudiera provocar la desestabilización del sistema de entibación.

#### INFORMACIONES ÚTILES PARA LOS USUARIOS

- Es aconsejable procurarse por sus propios medios, o mediante técnico competente en edificación, un adecuado plan de seguimiento de las instrucciones de usos y mantenimiento del edificio y sus instalaciones, para conservarle un buen estado.
- Todos los trabajos de saneamiento deberán ser realizados por pocero profesional, con licencia fiscal vigente, con epígrafe mínimo de Aguas, Pozos y Minas, nº 5026.
- Revisión del estado de los pates de bajada al pozo sustituyéndoles en caso necesario.
- El empleo de los medios auxiliares indicados para el mantenimiento de elementos de fachadas y cubiertas, tales como andamios de diversas clases, trabajos de descuelgue vertical o similares deberán contar, de manera obligatoria con el correspondiente certificado, firmado por técnico competente y visado por su Colegio correspondiente.
- Todas las instalaciones de servicios comunes deberán estar debidamente rotuladas, y dotadas de sus esquemas de montaje y funcionamiento en los propios lugares de su emplazamiento, para poder realizar el mantenimiento en las debidas condiciones de seguridad, por empresa autorizada. En cuanto a la reparación de la instalación eléctrica, ésta la realizará un instalador autorizado, siendo necesario que las reparaciones o trabajos relacionados con la instalación de calefacción y agua caliente sanitaria, se realicen por empresas con calificación de “Empresa de Mantenimiento y Reparación” concedida por el Ministerio de Industria y Energía.
- Igualmente las instalaciones particulares que lo requieran, también deberán cumplir lo indicado en el apartado anterior.
- Los servicios de conservación de los ascensores se contratarán con una empresa autorizada por el Ministerio de Industria y Energía.
- Es aconsejable la dotación en el edificio, dependiendo de su importancia, de una serie de equipos de protección individual, tal como el cinturón de seguridad de clase C con absorbedor de energía, gafas antiproyecciones, escaleras con sistemas de seguridad, guantes de lona y especiales para manejo de vidrios, mascarilla antipolvo con filtro, herramientas aislantes para trabajos de electricidad, o similares. En caso contrario exigir a los operarios que vayan a trabajar, su aportación y empleo adecuado.
- Se deben realizar todas las revisiones obligatorias de las instalaciones de gas, de acuerdo con la normativa vigente.

- Está terminantemente prohibido alterar las condiciones de ventilación en dependencias dotadas de aparatos de combustión de gas, ya que supone un grave riesgo para sus usuarios.
- En el caso de estar el edificio dotado de instalaciones contra incendios, extintores, bocas de incendio equipadas, detección de monóxido de carbono o similares, indicar a los usuarios que tienen la obligación, según la normativa vigente NBE-CPI-96, el mantenimiento de las mismas, mediante empresa autorizada.

## CONTROL DE LA SEGURIDAD EN LA OBRA

### Puesta en obra de las protecciones colectivas

Se realizará por personal especializado en esta actividad y coordinados por el Delegado de Prevención, estando formado cuando menos por un oficial de segunda y un peón.

Por el Delegado de Prevención se inspeccionará, diariamente, el estado de conservación de las medidas de seguridad, procediendo a ordenar la reparación o reposición de todos aquellos elementos que lo requieran. Naturalmente, estas operaciones serán realizadas por el mismo personal que las ejecutó.

Semanalmente, el Delegado de Prevención rellenará los partes de control y seguimiento de la seguridad necesarios según la fase en que se encuentre la ejecución de la obra, entregando copia de los mismos a la Dirección Facultativa.

### Control de las prendas de protección personal

De manera permanente se comprobará que el personal utiliza la prenda de protección adecuada según las especificaciones del Plan de Seguridad y Salud de esta obra, para lo cual se llevará un estadillo de control.

El operario firmará un documento en el que se relacione las prendas recibidas

Madrid, 23 de noviembre de 2020

El arquitecto:

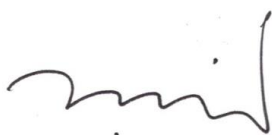

José Luis Bescansa Lasuén, colegiado 13.641 COAM.

# PLIEGO DE CONDICIONES

## 1. PLIEGO DE CONDICIONES GENERALES

### 1.1. Normativa legal de aplicación

La ejecución de la obra, objeto del Estudio de Seguridad, estará regulada por la normativa de obligada aplicación que a continuación se cita, siendo de obligado cumplimiento para las partes implicadas.

Ordenanza Laboral de la Construcción de 28 de agosto de 1970

Orden de 28 de Agosto de 1970 del Mº de Trabajo y Seguridad Social

BOE 5-9-70

BOE 7-9-70

BOE 8-9-70

BOE 9-9-70

Corrección de errores BOE 17-10-70

Aclaración BOE 28-11-70

Interpretación Art.108 y 123 BOE 5-12-70

En vigor CAP XVI Art. 183 al 296 y del 334 al 344

Resolución de 29 de noviembre de 2001, de la Dirección General de Trabajo, por la que se dispone la inscripción en el Registro y publicación del laudo arbitral de fecha 18 de octubre de 2001, dictado por don Tomás Sala Franco en el conflicto derivado del proceso de sustitución negociada de la derogada Ordenanza Laboral de la Construcción, Vidrio y Cerámica.

BOE 302; 18.12.2001 del Mº de Trabajo y Asuntos Sociales

Reglamento sobre trabajos con riesgo de amianto.

Orden de 31 de octubre de 1984 del Mº de Trabajo y Seguridad Social.

BOE 267; 07.1.84

Orden de 7 de noviembre de 1984 del Mº de Trabajo y Seguridad Social (rectificación)

BOE 280; 22.11.84

Orden de 7 de enero de 1987 del Mº de Trabajo y Seguridad Social (Normas complementarias)

BOE 13; 15.01.87

Orden de 22 de diciembre de 1987 por la que se aprueba el Modelo de Libro Registro de Datos correspondientes al Reglamento sobre trabajos con Riesgo de Amianto.

Real Decreto 396/2006, de 31 de marzo, del Mº de la Presidencia, por el que se establecen las disposiciones mínimas de seguridad y salud aplicables a los trabajos con riesgo de exposición al amianto.

BOE 86; 11.04.06

Disposiciones mínimas de seguridad y salud en las obras de construcción.

Real Decreto 1627/1997, de 24 de octubre, del Ministerio de la Presidencia

BOE 256; 25.10.97

- ☑ Modificado por el Real Decreto 2177/2004, de 12 de noviembre, por el que se modifica el Real Decreto 1215/1997, de 18 de julio, por el que se establecen las disposiciones mínimas de seguridad y salud para la utilización por los trabajadores de los equipos de trabajo, en materia de trabajos temporales en altura.

BOE 274; 13.11.04

- ☑ Real Decreto 604/2006, de 19 de mayo, del Mº de Trabajo y Asuntos Sociales por el que se modifican el Real Decreto 39/1997, de 17 de enero, por el que se aprueba el Reglamento de los Servicios de Prevención, y el Real Decreto 1627/1997, de 24 de octubre, por el que se establecen las disposiciones mínimas de seguridad y salud en las obras de construcción.

BOE 127; 29.05.06

- ☑ Orden TIN/1071/2010, de 27 de abril, sobre los requisitos y datos que deben reunir las comunicaciones de apertura o de reanudación de actividades en los centros de trabajo.
- ☑ Resolución de 8 de abril de 1999, sobre Delegación de Facultades en materia de seguridad y salud en las obras de construcción, complementa el art.18 del Real Decreto 1627/1997, de 24 de octubre de 1997

Prevención de Riesgos Laborales.

- ☑ Ley 31/95, de 8 de noviembre, de la Jefatura del Estado

BOE 269; 10.11.95

- ☑ Ley 54/2003, de 12 de diciembre, de reforma del marco normativo de la prevención de riesgos laborales

BOE 298; 13.12.03

- ☑ Real Decreto 171/2004, de 30 de enero, por el que se desarrolla el artículo 24 de la Ley 31/95, en materia de coordinación de actividades empresariales

Nuevos modelos para la notificación de accidentes de trabajo e instrucciones para su cumplimiento y tramitación.

- ☑ Orden de 16 de diciembre de 1987, del Mº de Trabajo y Seguridad Social

BOE 311; 29.12.87

Señalización, balizamiento, limpieza y terminación de obras fijas en vías fuera de poblado.

- ☑ Orden de 31 de agosto de 1987, del Mº de Obras Públicas y Urbanismo

BOE 224; 18.09.87

Disposiciones mínimas de seguridad y salud relativas al trabajo con equipos que incluyen pantallas de visualización.

- ☑ Real Decreto 488/1997, de 14 de abril, del Mº de Trabajo y Asuntos Sociales

BOE 97; 23.04.97

Protección de los trabajadores contra los riesgos relacionados con la exposición a agentes cancerígenos durante el trabajo.

- ☑ Real Decreto 665/1997, de 12 de mayo, del Mº de la Presidencia.  
BOE 124; 24.05.97

Protección de los trabajadores contra los riesgos relacionados con la exposición a agentes biológicos durante el trabajo.

- ☑ Real Decreto 664/1997, de 12 de mayo, del Mº de la Presidencia.  
BOE 124; 24.05.97
- ☑ Orden de 25 de marzo de 1998 por la que se adapta el Real Decreto anterior  
BOE 76; 30.03.98

Reglamento de los Servicios de Prevención.

- ☑ Real Decreto 39/1997, de 17 de enero, del Mº de Trabajo y Asuntos Sociales  
BOE 27; 31.01.97
- ☑ Real Decreto 604/2006, de 19 de mayo, del Mº de Trabajo y Asuntos Sociales por el que se modifican el Real Decreto 39/1997, de 17 de enero, por el que se aprueba el Reglamento de los Servicios de Prevención, y el Real Decreto 1627/1997, de 24 de octubre, por el que se establecen las disposiciones mínimas de seguridad y salud en las obras de construcción.  
BOE 127; 29.05.06

Modificación del Reglamento de los Servicios de Prevención.

- ☑ Real Decreto 780/1998, de 30 de abril, del Mº de Trabajo y Asuntos Sociales  
BOE 104; 1.05.98

Disposiciones mínimas en materia de señalización de seguridad en el trabajo.

- ☑ Real Decreto 485/1997, de 14 de abril, del Mº de Trabajo y Asuntos Sociales  
BOE 97; 23.04.97

Disposiciones mínimas de seguridad y salud en los lugares de trabajo.

- ☑ Real Decreto 486/1997, de 14 de abril, del Mº de Trabajo y Asuntos Sociales  
BOE 97; 23.04.97
- ☑ Modificado por el Real Decreto 2177/2004, de 12 de noviembre, por el que se modifica el Real Decreto 1215/1997, de 18 de julio, por el que se establecen las disposiciones mínimas de seguridad y salud para la utilización por los trabajadores de los equipos de trabajo, en materia de trabajos temporales en altura.  
BOE 274; 13.11.04

Disposiciones mínimas de seguridad y salud relativas a la manipulación manual de cargas que entrañe riesgos, en particular dorsolumbares, para los trabajadores.

- ☑ Real Decreto 487/1997, de 14 de abril, del Mº de Trabajo y Asuntos Sociales  
BOE 97; 23.04.97

Disposiciones mínimas de seguridad y salud relativas a la utilización por los trabajadores de equipos de protección individual.

- ☑ Real Decreto 773/1997, de 30 de mayo, del Mº de Trabajo y Asuntos Sociales  
BOE 140; 12.06.97

Condiciones para la comercialización y libre circulación intracomunitaria de los equipos de protección individual

- ☑ Real Decreto 1407/1992, de 20 de noviembre, del Mº Ministerio de Relaciones con las Cortes y de Secretaria del Gobierno  
BOE 311; 28.12.92

Disposiciones mínimas de seguridad y salud relativas a la utilización por los trabajadores de equipos de trabajo.

- ☑ Real Decreto 1215/1997, de 18 de julio, del Mº de Trabajo y Asuntos Sociales  
BOE 188; 7.08.97
- ☑ Modificado por el Real Decreto 2177/2004, de 12 de noviembre, por el que se modifica el Real Decreto 1215/1997, de 18 de julio, por el que se establecen las disposiciones mínimas de seguridad y salud para la utilización por los trabajadores de los equipos de trabajo, en materia de trabajos temporales en altura.  
BOE 274; 13.11.04

Disposiciones mínimas de seguridad y salud en el trabajo de las empresas de trabajo temporal.

- ☑ Real Decreto 216/1999, de 5 de febrero, del Mº de Trabajo y Asuntos Sociales  
BOE 47; 24.02.99

Protección de la salud y seguridad de los trabajadores contra los riesgos relacionados con los agentes químicos durante el trabajo.

- ☑ Real Decreto 374/2001, de 6 de abril, del Mº de Trabajo y Asuntos Sociales  
BOE 104; 1.05.01

Disposiciones mínimas para la protección de la salud y seguridad de los trabajadores frente al riesgo eléctrico.

- ☑ Real Decreto 614/2001, de 8 de junio, del Mº de la Presidencia  
BOE 148; 21.06.01

Protección de la salud y la seguridad de los trabajadores frente a los riesgos derivados o que puedan derivarse de la exposición a vibraciones mecánicas.

- ☑ Real Decreto 1311/2005, de 4 de noviembre, del Mº de Trabajo y Asuntos Sociales  
BOE 265; 5.11.05

Protección de la salud y la seguridad de los trabajadores contra los riesgos relacionados con la exposición al ruido.

- ☑ Real Decreto 286/2006, de 10 de marzo, del Mº de la Presidencia  
BOE 60; 11.03.06
- ☑ Corrección de erratas del Real Decreto 286/2006  
BOE 62; 14.03.06

Instrucción Técnica Complementaria MIE-AEM-2

- ☑ Real Decreto 836/2003, de 27 de junio, del Mº de Ciencia y Tecnología, por el que se aprueba una nueva instrucción técnica complementaria MIE-AEM-2 del Reglamento de aparatos de elevación y manutención, referente a grúas torre para obras u otras aplicaciones.  
BOE 170; 17.07.03

Protección de la salud y la seguridad de los trabajadores expuestos a los riesgos derivados de atmósferas explosivas en el lugar de trabajo.

- ☑ Real Decreto 681/2003, de 12 de junio, del Mº de la Presidencia  
BOE 145; 18.06.03

Ley 32/2006 reguladora de la subcontratación en el sector de la construcción.

BOE 250; 19.10.06

IV Convenio Colectivo General del sector de la Construcción 2007-2011.

BOE nº 197, de 17 de Agosto de 2007.

Convenio Colectivo del grupo de Construcción y Obras Públicas de la Autonomía de Madrid.

Pliego General de Condiciones Técnicas de la Dirección General de Arquitectura.

Ordenanzas municipales sobre el uso del suelo y edificación en Madrid, con especial atención a:

- Vallado de obras.
- Construcciones provisionales.
- Maquinaria e instalaciones auxiliares de obra.
- Alineaciones y rasantes.
- Vaciados.

Resto de disposiciones oficiales relativas a seguridad, higiene y medicina en el trabajo que afecten a los trabajos que se han de realizar.

## **1.2.** Condiciones de los elementos de protección

### Anejo 1: De carácter general

La realización de los trabajos deberá llevarse a cabo siguiendo todas las instrucciones contenidas en el Plan de Seguridad.

Asimismo los operarios deberán poseer la adecuada cualificación y estar perfectamente formados e informados no solo de la forma de ejecución de los trabajos sino también de sus riesgos y formas de prevenirlos.

Los trabajos se organizarán y planificarán de forma que se tengan en cuenta los riesgos derivados del lugar de ubicación o del entorno en que se vayan a desarrollar los trabajos y en su caso la corrección de los mismos.

Todas las prendas de protección personal o elementos de protección colectiva tendrán fijado un periodo de vida útil desechándose a su término.

Aquellas prendas que por su uso hayan adquirido más holguras o tolerancias de las admitidas por el fabricante serán desechadas.

Cuando por la circunstancia del trabajo se produzca un deterioro más rápido en una determinada prenda o equipo será reemplazado.

Aquellas prendas o equipos que hayan sufrido un trato límite, serán desechados.

### Anejo 2: Manejo de cargas y posturas forzadas

Habrá que tener siempre muy presente que se manejen cargas o se realicen posturas forzadas en el trabajo, que éstas formas de accidente representan el 25% del total de todos los accidentes que se registran en el ámbito laboral.

El trabajador utilizará siempre guantes de protección contra los riesgos de la manipulación.

La carga máxima a levantar por un trabajador será de 25 kg. En el caso de tener que levantar cargas mayores, se realizará por dos operarios o con ayudas mecánicas.

Se evitará el manejo de cargas por encima de la altura de los hombros.

El manejo de cargas se realizará siempre portando la carga lo más próxima posible al cuerpo, de manera que se eviten los momentos flectores en la espalda.

El trabajador no debe nunca doblar la espalda para recoger un objeto. Para ello doblará las rodillas manteniendo la espalda recta.

El empresario deberá adoptar las medidas técnicas u organizativas necesarias para evitar la manipulación manual de cargas.

No se permitirán trabajos que impliquen manejo manual de cargas (cargas superiores a 3 kg e inferiores a 25 kg) con frecuencias superiores a 10 levantamientos por minuto durante al menos 1 hora al día. A medida que el tiempo de trabajo sea mayor la frecuencia de levantamiento permitida será menor.

Si el trabajo implica el manejo manual de cargas superiores a 3 kg, y la frecuencia de manipulación superior a un levantamiento cada 5 minutos, se deberá realizar una Evaluación de Riesgos Ergonómica. Para ello se tendrá en cuenta el R.D. 487/97 y la Guía Técnica para la Evaluación y Prevención de los Riesgos relativos a la Manipulación Manual de Cargas editada por el I.N.S.H.T.

Los factores de riesgo en la manipulación manual de cargas que entrañe riesgo en particular dorsolumbar son:

Cargas pesadas y/o carga demasiado grande.

Carga difícil de sujetar.

Esfuerzo físico importante.

Necesidad de torsionar o flexionar el tronco.

Espacio libre insuficiente para mover la carga.

Manejo de cargas a altura por encima de la cabeza.

Manejo de cargas a temperatura, humedad o circulación del aire inadecuadas.

Período insuficiente de reposo o de recuperación.

Falta de aptitud física para realizar las tareas.

Existencia previa de patología dorsolumbar.

### Anejo 3: Andamios

- Andamios tubulares, modulares o metálicos

#### 1. Aspectos generales:

El andamio cumplirá la norma UNE-EN 12.810 “Andamios de fachada de componentes prefabricados”; a tal efecto deberá disponerse un certificado emitido por organismo competente e independiente y, en su caso diagnosticados y adaptados según R.D. 1215/1997 “Disposiciones mínimas de seguridad y salud para la utilización de los equipos de trabajo” y sus modificación por el R.D. 2177/2004, de 12 de noviembre.

En todos los casos se garantizará la estabilidad del andamio. Asimismo, los andamios y sus elementos: plataformas de trabajo, pasarelas, escaleras, deberán construirse, dimensionarse, protegerse y utilizarse de forma que se evite que las personas caigan o estén expuestas a caídas de objetos.

Se prohibirá de forma expresa la anulación de los medios de protección colectiva, dispuestos frente al riesgo de caída a distinto nivel.

Cuando las condiciones climatológicas sean adversas (régimen de fuertes vientos o lluvia, etc.) no deberá realizarse operación alguna en o desde el andamio.

Las plataformas de trabajo se mantendrán libres de suciedad, objetos u obstáculos que puedan suponer a los trabajadores en su uso riesgo de golpes, choques o caídas, así como de caída de objetos.

Cuando algunas partes del andamio no estén listas para su utilización, en particular durante el montaje, desmontaje o transformación, dichas partes deberán contar con señales de advertencia debiendo ser delimitadas convenientemente mediante elementos físicos que impidan el acceso a la zona peligrosa. Los trabajadores que utilicen andamios tubulares, modulares o metálicos, deberán recibir la formación preventiva adecuada, así como la información sobre los riesgos presentes en la utilización de los andamios y las medidas preventivas y/o de protección a adoptar para hacer frente a dichos riesgos.

## 2. Montaje y desmontaje del andamio

Los andamios deberán montarse y desmontarse según las instrucciones específicas del fabricante, proveedor o suministrador, siguiendo su “Manual de instrucciones”, no debiéndose realizar operaciones en condiciones o circunstancias no previstas en dicho manual.

Las operaciones, es preceptivo sean dirigidas por una persona que disponga una experiencia certificada por el empresario en esta materia de más de dos años, y cuente con una formación preventiva correspondiente, como mínimo, a las funciones de nivel básico.

En los andamios cuya altura, desde el nivel inferior de apoyo hasta la coronación de la andamiada, exceda de 6 m o dispongan de elementos horizontales que salven vuelos o distancias superiores entre apoyos de más de 8 m, deberá elaborarse un plan de montaje, utilización y desmontaje. Dicho plan, así como en su caso los pertinentes cálculos de resistencia y estabilidad, deberán ser realizados por una persona con formación universitaria que lo habilite para la realización de estas actividades.

En este caso, el andamio solamente podrá ser montado, desmontado o modificado sustancialmente bajo, así mismo, la dirección de persona con formación universitaria o profesional habilitante.

En el caso anterior, debe procederse además a la inspección del andamio por persona con formación universitaria o profesional habilitante, antes de su puesta en servicio, periódicamente, tras cualquier modificación, período de no utilización, o cualquier excepcional circunstancia que hubiera podido afectar a su resistencia o estabilidad.

Los montadores serán trabajadores con una formación adecuada y específica para las operaciones previstas, que les permita afrontar los riesgos específicos que puedan presentar los andamios tubulares, destinada en particular a:

La comprensión del plan y de la seguridad del montaje, desmontaje o transformación del andamio.

Medidas de prevención de riesgo de caída de personas o de objetos.

Condiciones de carga admisibles.

Medidas de seguridad en caso de cambio climatológico que pueda afectar negativamente a la seguridad del andamio.

Cualquier otro riesgo que entrañen dichas operaciones.

Tanto los montadores como la persona que supervise, dispondrán del plan de montaje y desmontaje, incluyendo cualquier instrucción que pudiera contener.

Antes de comenzar el montaje se acotará la zona de trabajo (zona a ocupar por el andamio y su zona de influencia), y se señalará el riesgo de “caída de materiales”, especialmente en sus extremos.

En caso de afectar al paso de peatones, para evitar fortuitas caídas de materiales sobre ellos, además de señalizarse, si es posible se desviará el paso.

Cuando el andamio ocupe parte de la calzada de una vía pública, deberá protegerse contra choques fortuitos mediante biondas debidamente ancladas, “new jerseys” u otros elementos de resistencia

equivalentes. Asimismo, se señalizará y balizará adecuadamente.

Los trabajadores que trabajen en la vía pública, con el fin de evitar atropellos, utilizarán chalecos reflectantes.

Los módulos o elementos del andamio, para que quede garantizada la estabilidad del conjunto, se montarán sobre bases sólidas, resistentes, niveladas y se apoyarán en el suelo a través de husillos de nivelación y placas de reparto.

Cuando el terreno donde deba asentarse el andamio sea un terreno no resistente y para evitar el posible asiento diferencial de cualquiera de sus apoyos, éstos se apoyarán sobre durmientes de madera o de hormigón.

El izado o descenso de los componentes del andamio, se realizará mediante eslingas y aparejos apropiados a las piezas a mover, y provistos de ganchos u otros elementos que garanticen su sujeción, bloqueando absolutamente la salida eventual, y su consiguiente caída. Periódicamente se revisará el estado de las eslingas y aparejos desechando los que no garanticen la seguridad en el izado, sustituyéndose por otros en perfecto estado.

Cuando se considere necesario para prevenir la caída de objetos, especialmente cuando se incida sobre una vía pública, en la base del segundo nivel del andamio se montarán redes o bandejas de protección y recogida de objetos desprendidos, cuyos elementos serán expresamente calculados.

No se iniciará un nuevo nivel de un andamio sin haber concluido el anterior.

El andamio se montará de forma que las plataformas de trabajo estén separadas del paramento, como máximo, 15 ó 20 cm.

Los operarios durante el montaje o desmontaje utilizarán cinturones de seguridad contra caídas, amarrados a puntos de anclaje seguros. Asimismo deberán ir equipados con casco de seguridad y de guantes de protección contra agresiones mecánicas.

Se asegurará la estabilidad del andamio mediante los elementos de arriostamiento propio y a paramento vertical (fachada) de acuerdo con las instrucciones del fabricante o del plan de montaje, utilizando los elementos establecidos por ellos, y ajustándose a las irregularidades del paramento.

El andamio se montará con todos sus componentes, en especial los de seguridad. Los que no existan, serán solicitados para su instalación, al fabricante, proveedor o suministrador.

Las plataformas de trabajo deberán estar cuajadas y tendrán una anchura mínima de 60 cm (mejor 80 cm) conformadas preferentemente por módulos fabricados en chapa metálica antideslizante y dotadas de gazas u otros elementos de apoyo e inmovilización.

Las plataformas de trabajo estarán circundadas por barandillas de 1 m de altura y conformadas por una barra superior o pasamanos, barra o barras intermedia y rodapié de al menos 15 cm.

Si existe un tendido eléctrico en la zona de ubicación del andamio o en su zona de influencia, se eliminará o desviaré el citado tendido. En su defecto se tomarán las medidas oportunas para evitar cualquier contacto fortuito con dicho tendido tanto en el montaje como en la utilización o desmontaje del andamio.

En caso de tendidos eléctricos grapeados a fachada se prestará especial atención en no afectar su aislamiento y provocar el consiguiente riesgo de electrocución.

En todo caso, deberá cumplirse lo indicado al respecto en el R.D. 614/2001, de 8 de junio, de riesgo eléctrico.

Conforme se vaya montando el andamio se irán instalando las escaleras manuales interiores de acceso a él para que sean utilizadas por los propios montadores para acceder y bajar del andamio. En caso

necesario dispondrán de una escalera manual para el acceso al primer nivel, retirándola cuando se termine la jornada de trabajo, con el fin de evitar el acceso a él de personas ajenas.

La persona que dirige el montaje así como el encargado, de forma especial vigilarán el apretado uniforme de las mordazas, rótulas u elementos de fijación de forma que no quede flojo ninguno de dichos elementos permitiendo movimientos descontrolados de los tubos.

Se revisarán los tubos y demás componentes del andamio para eliminar todos aquellos que presenten oxidaciones u otras deficiencias que puedan disminuir su resistencia.

Nunca se apoyarán los andamios sobre suplementos formados por bidones, pilas de material, bloques, ladrillos, etc.

### 3. Utilización del andamio

No se utilizará por los trabajadores hasta el momento que quede comprobada su seguridad y total idoneidad por la persona encargada de vigilar su montaje, avalado por el correspondiente certificado, y éste autorice el acceso al mismo.

Se limitará el acceso, permitiendo su uso únicamente al personal autorizado y cualificado, estableciendo de forma expresa su prohibición de acceso y uso al resto de personal.

Periódicamente se vigilará el adecuado apretado de todos los elementos de sujeción y estabilidad del andamio. En general se realizarán las operaciones de revisión y mantenimiento indicadas por el fabricante, proveedor o suministrador.

El acceso a las plataformas de trabajo se realizará a través de las escaleras interiores integradas en la estructura del andamio. Nunca se accederá a través de los elementos estructurales del andamio. En caso necesario se utilizarán cinturones de seguridad contra caídas amarrados a puntos de anclaje seguros o a los componentes firmes de la estructura siempre que éstas puedan tener la consideración de punto de anclaje seguro.

Se permitirá el acceso desde el propio forjado siempre que éste se encuentre sensiblemente enrasado con la plataforma y se utilice, en su caso, pasarela de acceso estable, de anchura mínima 60 cm, provista de barandillas a ambos lados, con pasamanos a 1 m de altura, listón o barra intermedia y rodapié de 15 cm.

Deberán tenerse en cuenta los posibles efectos del viento, especialmente cuando estén dotados de redes, lanas o mallas de cubrición.

Bajo régimen de fuertes vientos se prohibirá el trabajo o estancia de personas en el andamio.

Se evitará elaborar directamente sobre las plataformas del andamio, pastas o productos que puedan producir superficies resbaladizas.

Se prohibirá trabajar sobre plataformas ubicadas en cotas por debajo de otras plataformas en las que se está trabajando y desde las que pueden producirse caídas de objetos con riesgo de alcanzar a dichos trabajadores. En caso necesario se acotará e impedirá el paso apantallando la zona.

Se vigilará la separación entre el andamio y el paramento de forma que ésta nunca sea mayor de 15 ó 20 cm.

Sobre las plataformas de trabajo se acopiarán los materiales mínimos imprescindibles que en cada momento resulten necesarios.

Deben utilizarse los aparejos de elevación dispuestos para el acopio de materiales a la plataforma de trabajo.

Los trabajadores no se sobreelevarán sobre las plataformas de trabajo. En caso necesario se utilizarán plataformas específicas que para ello haya previsto el fabricante, proveedor o suministrador, prohibiéndose la utilización de suplementos formados por bidones, bloques, ladrillos u otros materiales. En dicho caso se reconsiderará la altura de la barandilla debiendo sobrepasar al menos en 1 m la plataforma de apoyo del trabajador.

- Andamios tubulares sobre ruedas (torres de andamio)

1. Para garantizar su estabilidad, además de lo indicado se cumplirá:

Deberá constituir un conjunto estable e indeformable.

No deberán utilizarse salvo que su altura máxima sea inferior a su altura auto estable indicada por el fabricante, proveedor o suministrador.

En caso de no poder conocerla, en general se considerará estable cuando la altura total (incluidas barandillas) dividida por el lado menor del andamio sea menor o igual a tres. En caso contrario y si resultase imprescindible su uso, se amarrará a puntos fijos que garanticen su total estabilidad.

La plataforma de trabajo montada sobre la torre preferentemente deberá abarcar la totalidad del mismo, protegiéndose todo su contorno con barandillas de protección de 1 m de altura formada por pasamanos, barra o barras intermedias y rodapié.

Tras su formación, se consolidará contra basculamiento mediante abrazaderas u otro sistema de fijación.

El acceso se realizará mediante escalera interior y trampilla integradas en la plataforma. En su defecto el acceso se realizará a través de escaleras manuales.

Antes del inicio de los trabajos sobre el andamio y de acceder a él, se estabilizará frenando y/o inmovilizando las ruedas.

Estos andamios se utilizarán exclusivamente sobre suelos sólidos y nivelados. En caso de precisar pequeñas regulaciones, éstas se efectuarán siempre a través de tornillos de regulación incorporados en los apoyos del andamio.

Se prohibirá el uso de andamios de borriquetas montados sobre la plataforma del andamio ni de otros elementos que permitan sobreelevar al trabajador aunque sea mínimamente.

Sobre la plataforma de trabajo se apilarán los materiales mínimos que en cada momento resulten imprescindibles y siempre repartidos uniformemente sobre ella.

Se prohibirá arrojar escombros y materiales desde las plataformas de trabajo.

Los alrededores del andamio se mantendrán permanentemente libres de suciedades y obstáculos.

En presencia de líneas eléctricas aéreas, tanto en su uso común como en su desplazamiento, se mantendrán las distancias de seguridad adecuadas incluyendo en ellas los posibles alcances debido a la utilización por parte de los trabajadores de herramientas o elementos metálicos o eléctricamente conductores.

Se prohibirá expresamente transportar personas o materiales durante las maniobras de cambio de posición

- Andamios de borriquetas

Estarán formados por elementos normalizados (borriquetas o caballetes) y nunca se sustituirán por bidones apilados o similares.

Las borriquetas de madera, para eliminar riesgos por fallo, rotura espontánea o cimbreo, estarán sanas, perfectamente encoladas y sin oscilaciones, deformaciones o roturas.

Cuando las borriquetas o caballetes sean plegables, estarán dotados de “cadenillas limitadoras de apertura máxima” o sistemas equivalentes.

Se garantizará totalmente la estabilidad del conjunto, para lo cual se montarán perfectamente apoyadas y niveladas.

Las plataformas de trabajo tendrán una anchura mínima de 60 cm, preferentemente 80 cm.

Las plataformas de trabajo se sujetarán a los caballetes de forma que se garantice su fijación.

Para evitar riesgos por basculamiento, la plataforma de trabajo no sobresaldrá más de 20 cm, desde su punto de apoyo en los caballetes.

Se utilizará un mínimo de dos caballetes o borriquetas por andamio.

La separación entre ejes de los soportes será inferior a 3,5 m, preferentemente 2,5 m.

Se prohibirá formar andamios de borriquetas cuyas plataformas de trabajo deban ubicarse a 6 m o más de altura.

Las condiciones de estabilidad del andamio, serán las especificadas por el fabricante, proveedor o suministrador. Si no es posible conocer dichas condiciones, en términos generales se considerará que un andamio de borriquetas es estable cuando el cociente entre la altura y el lado menor de la borriqueta sea:

Menor o igual a 3,5 para su uso en interiores.

Menor o igual a 3 para su uso en exteriores.

Cuando se utilicen a partir de 3 m de altura, y para garantizar la indeformabilidad y estabilidad del conjunto, se instalará arriostramiento interior en los caballetes y soportes auto estables, tanto horizontal como vertical.

Cuando se sobrepasen los límites de estabilidad, se establecerá un sistema de arriostramiento exterior horizontal o inclinado.

Para la prevención del riesgo de caída de altura (más de 2 m) o caída a distinto nivel, perimetralmente a la plataforma de trabajo se instalarán barandillas sujetas a pies derechos o elementos acuñados a suelo y techo. Dichas barandillas serán de 1 m de altura conformadas por pasamano, barra intermedia y rodapié de al menos 15 cm.

El acceso a las plataformas de trabajo se realizará a través de escaleras de mano, banquetas, etc.

Se protegerá contra caídas no sólo el nivel de la plataforma, sino también el desnivel del elemento estructural del extremo del andamio. Así, los trabajos en andamios, en balcones, bordes de forjado, cubiertas terrazas, suelos del edificio, etc., se protegerán contra riesgo de caídas de altura mediante barandillas o redes. En su defecto, los trabajadores usarán cinturones anti-caídas amarrados a puntos de anclaje seguros.

Sobre los andamios de borriquetas se acopiarán los materiales mínimos imprescindibles que en cada momento resulten imprescindibles y repartidos uniformemente sobre la plataforma de trabajo.

Se prohibirá trabajar sobre plataformas de trabajo sustentadas en borriquetas apoyadas a su vez sobre otro andamio de borriquetas.

La altura del andamio será la adecuada en función del alcance necesario para el trabajo a realizar. Al respecto es recomendable el uso de borriquetas o caballetes de altura regulable. En ningún caso, y para

aumentar la altura de la plataforma de trabajo, se permitirá el uso sobre ellos de bidones, cajones, materiales apilados u otros de características similares.

Se realizarán las operaciones de revisión y mantenimiento indicados por el fabricante, proveedor o suministradores.

Los andamios serán inspeccionados por personal competente antes de su puesta en servicio, a intervalos regulares, después de cada modificación o cualquier otra circunstancia que hubiera podido afectar a su resistencia o estabilidad.

#### Anejo 4: Organización del trabajo y medidas preventivas en derribos

Previamente al inicio de los trabajos se deberá disponer de un “Proyecto de demolición”, así como el “Plan de Seguridad y Salud” de la obra, con enumeración de los pasos y proceso a seguir y determinación de los elementos estructurales que se deben conservar intactos y en caso necesario reforzarlos.

Asimismo previamente al inicio de los trabajos de demolición, se procederá a la inspección del edificio, anulación de instalaciones, establecimiento de apeos y apuntalamientos necesarios para garantizar la estabilidad tanto del edificio a demoler como los edificios colindantes. En todo caso existirá una adecuada organización y coordinación de los trabajos. El orden de ejecución será el que permita a los operarios terminar en la zona de acceso de la planta. La escalera será siempre lo último a derribar en cada planta del edificio.

En la instalación de grúas o maquinaria a emplear se mantendrá la distancia de seguridad a las líneas de conducción eléctrica.

Siempre que la altura de trabajo del operario sea superior a 2 m utilizará cinturones de seguridad, anclados a puntos fijos o se dispondrán andamios.

Se dispondrán pasarelas para la circulación entre viguetas o nervios de forjados a los que se haya quitado el entrevigado.

#### Anejo 5: Barandillas (Sistemas de protección de borde)

##### 1. Consideraciones generales

Los sistemas provisionales de protección de bordes para superficies horizontales o inclinadas (barandillas) que se usen durante la construcción o mantenimiento de edificios y otras estructuras deberán cumplir las especificaciones y condiciones establecidas en la Norma UNE EN 13374.

Dicho cumplimiento deberá quedar garantizado mediante certificación realizada por organismo autorizado. En dicho caso quedará reflejado en el correspondiente marcado que se efectuará en los diferentes componentes tales como: barandillas principales, barandillas intermedias, protecciones intermedias (por ejemplo tipo mallazo); en los plintos, en los postes y en los contrapesos.

El marcado será claramente visible y disponerse de tal manera que permanezca visible durante la vida de servicio del producto. Contendrá lo siguiente:

EN 13374.

Tipo de sistema de protección; A, B o C.

Nombre / identificación del fabricante o proveedor.

Año y mes de fabricación o número de serie.

En caso de disponer de contrapeso, su masa en kg.

La utilización del tipo o sistema de protección se llevará a cabo en función del ángulo  $\alpha$  de inclinación de la superficie de trabajo y la altura (HF) de caída del trabajador sobre dicha superficie inclinada.

De acuerdo con dichas especificaciones:

Las protecciones de bordes “Clase A” se utilizarán únicamente cuando el ángulo de inclinación de la superficie de trabajo sea igual o inferior a  $10^\circ$ .

Las de “Clase B” se utilizarán cuando el ángulo de inclinación de la superficie de trabajo sea menor de  $30^\circ$  sin limitación de altura de caída, o de  $60^\circ$  con una altura de caída menor a 2 m.

Las de “Clase C” se utilizarán cuando el ángulo de inclinación de la superficie de trabajo esté entre  $30^\circ$  y  $45^\circ$  sin limitación de altura de caída o entre  $45^\circ$  y  $60^\circ$  y altura de caída menor de 5 m.

Para altura de caída mayor de 2 m o 5 m los sistemas de protección de las clases B y C podrán utilizarse colocando los sistemas más altos sobre la superficie de la pendiente (por ejemplo cada 2 m o cada 5 m de altura de caída).

El sistema de protección de borde (barandillas) no es apropiado para su instalación y protección en pendientes mayores de  $60^\circ$  o mayores de  $45^\circ$  y altura de caída mayor de 5 m.

La instalación y mantenimiento de las barandillas se efectuará de acuerdo al manual que debe ser facilitado por el fabricante, suministrador o proveedor de la citada barandilla.

En todos los casos el sistema de protección de borde (barandilla) se instalará perpendicular a la superficie de trabajo.

El sistema de protección de borde (barandilla) deberá comprender al menos: postes ó soportes verticales del sistema, una barandilla principal y una barandilla intermedia o protección intermedia, y debe permitir fijarle un plinto.

La distancia entre la parte más alta de la protección de borde (barandilla principal) y la superficie de trabajo será al menos de 1m medido perpendicularmente a la superficie de trabajo.

El borde superior del plinto o rodapié estará al menos 15 cm por encima de la superficie de trabajo y evitará aperturas entre él y la superficie de trabajo o mantenerse tan cerca como fuera posible.

En caso de utilizar redes como protección intermedia o lateral, estas serán del tipo U, de acuerdo con la Norma UNE-EN 1263-1.

Si la barandilla dispone de barandilla intermedia, esta se dimensionará de forma que los huecos que forme sean inferiores a 47 cm. Si no hay barandilla intermedia o si esta no es continua, el sistema de protección de borde se dimensionará de manera que la cuadrícula sea inferior a 25 cm.

La distancia entre postes o soportes verticales será la indicada por el fabricante. Ante su desconocimiento y en términos generales éstos se instalarán con una distancia entre postes menor a 2,5 m.

Nunca se emplearán como barandillas cuerdas, cadenas, elementos de señalización o elementos no específicos para barandillas tales como tablones, palets, etc., fijados a puntales u otros elementos de la obra.

Todos los sistemas de protección de borde se revisarán periódicamente a fin de verificar su idoneidad y comprobar el mantenimiento en condiciones adecuadas de todos sus elementos así como que no se ha eliminado ningún tramo. En caso necesario se procederá de inmediato a la subsanación de las anomalías detectadas.

Las barandillas con postes fijados a los elementos estructurales mediante sistema de mordaza (sargentos o similar) y para garantizar su agarre, se realizará a través de tacos de madera o similar.

Inmediatamente tras su instalación, así como periódicamente, o tras haber sometido al sistema a alguna sollicitación (normalmente golpe o impacto), se procederá a la revisión de su agarre, procediendo en caso necesario a su apriete, a fin de garantizar la solidez y fiabilidad del sistema.

Los sistemas provisionales de protección de borde fijados al suelo mediante tornillos se efectuarán en las condiciones y utilizando los elementos establecidos por el fabricante. Se instalarán la totalidad de dichos elementos de fijación y repasarán periódicamente para garantizar su apriete.

Los sistemas de protección de borde fijados a la estructura embebidos en el hormigón (suelo o canto) se efectuarán utilizando los elementos embebidos diseñados por el fabricante y en las condiciones establecidas por él. En su defecto siempre se instalarán como mínimo a 10 cm del borde.

Los postes o soportes verticales se instalarán cuando los elementos portantes (forjados, vigas, columnas, etc.) posean la adecuada resistencia.

## 2. Montaje y desmontaje

El montaje y desmontaje de los sistemas provisionales de protección de bordes se realizará de tal forma que no se añada riesgo alguno a los trabajadores que lo realicen.

Para ello se cumplirán las medidas siguientes:

Se dispondrá de adecuados procedimientos de trabajo para efectuar en condiciones el montaje, mantenimiento y desmontaje de estos sistemas de protección de borde.

Dichas operaciones se realizarán exclusivamente por trabajadores debidamente autorizados por la empresa, para lo cual y previamente se les habrá proporcionado la formación adecuada, tanto teórica como práctica, y se habrá comprobado la cualificación y adiestramiento de dichos trabajadores para la realización de las tareas.

El montaje y desmontaje se realizará disponiendo de las herramientas y equipos de trabajo adecuados al tipo de sistema de protección sobre el que actuar.

Asimismo se seguirán escrupulosamente los procedimientos de trabajo, debiendo efectuar el encargado de obra o persona autorizada el control de su cumplimiento por parte de los trabajadores.

Se realizará de forma ordenada y cuidadosa, impidiendo que al instalar o al realizar alguno de los elementos se produzca su derrumbamiento o quede debilitado el sistema.

El montaje se realizará siempre que sea posible previamente a la retirada de la protección colectiva que estuviera colocada (normalmente redes de seguridad). De no existir protección colectiva, las operaciones se llevarán a cabo utilizando los operarios cinturón de seguridad sujetos a puntos de anclaje seguros, en cuyo caso no deberá saltarse hasta la completa instalación y comprobación de la barandilla.

No se procederá al desmontaje hasta que en la zona que se protegía, no se impida de alguna forma el posible riesgo de caída a distinto nivel.

Cuando en las tareas de colocación y retirada de sistemas provisionales de protección de borde se prevea la existencia de riesgos especialmente graves de caída en altura, con arreglo a lo previsto en el artículo 22 bis del RD 39/1997, de 17 de Enero, será necesaria la presencia de los recursos preventivos previstos en el artículo 32 bis de la Ley 31/1995, de 8 de Noviembre, de prevención de riesgos laborales; este hecho, así mismo deberá quedar perfectamente consignado en el propio Plan de Seguridad y Salud de la Obra.

## Anejo 6: - Evacuación de escombros

Respecto a la carga de escombros:

Proteger los huecos abiertos de los forjados para vertido de escombros.

Señalizar la zona de recogida de escombros.

El conducto de evacuación de escombros será preferiblemente de material plástico, perfectamente anclado, debiendo contar en cada planta de una boca de carga dotada de faldas.

El final del conducto deberá quedar siempre por debajo de la línea de carga máxima del contenedor.

El contenedor deberá cubrirse siempre por una lona o plástico para evitar la propagación del polvo.

Durante los trabajos de carga de escombros, se prohibirá el acceso y permanencia de operarios en las zonas de influencia de las máquinas (palas cargadoras, camiones, etc.).

Nunca los escombros sobrepasarán los cierres laterales del receptáculo (contenedor o caja del camión), debiéndose cubrir por una lona o toldo o en su defecto se regaran para evitar propagación de polvo en su desplazamiento hasta vertedero.

## Anejo 7: - Redes de seguridad

### 1. Aspectos generales

Los trabajadores encargados de la colocación y retirada de redes de seguridad deberán recibir la formación preventiva adecuada, así como la información sobre los riesgos presentes en dichas tareas y las medidas preventivas y/o de protección a adoptar para hacer frente a dichos riesgos.

Los sistemas de redes de seguridad (entendiendo por sistema el conjunto de red, soporte, sistema de fijación red-soporte y sistema de fijación del soporte y red al elemento estructural) cumplirán la norma UNE-EN 1263-1 "Redes de seguridad. Requisitos de seguridad. Métodos de ensayo" y la norma UNE-EN 1263-2 "Redes de seguridad. Requisitos de seguridad para los límites de instalación". A tal efecto, el fabricante debe declarar la conformidad de su producto con la norma UNE-EN 1263-1 acompañada, en su caso, por la declaración de conformidad del fabricante, apoyada preferentemente por el certificado de un organismo competente independiente al que hace referencia el Anejo A de la citada norma.

En cumplimiento de lo anterior, las redes de seguridad utilizadas en las obras de construcción destinadas a impedir la caída de personas u objetos y, cuando esto no sea posible a limitar su caída, se elegirán, en función del tipo de montaje y utilización, entre los siguientes sistemas:

Redes tipo S en disposición horizontal, tipo toldo, con cuerda perimetral.

Redes tipo T en disposición horizontal, tipo bandeja, sujetas a consola.

Redes tipo U en disposición vertical atadas a soportes.

Redes tipo V en disposición vertical con cuerda perimetral sujeta a soporte tipo horca.

Las redes se elegirán en función de la anchura de malla y la energía de rotura, de entre los tipos que recoge la norma UNE-EN 1263-1:

Tipo A1:  $E_r \geq 2,3$  kJ y ancho máximo de malla 60 mm.

Tipo A2:  $E_r \geq 2,3$  kJ y ancho máximo de malla 100 mm.

Tipo B1:  $E_r \geq 4,4$  kJ y ancho máximo de malla 60 mm.

Tipo B2:  $E_r \geq 4,4$  kJ y ancho máximo de malla 100 mm.

Cuando se utilicen cuerdas perimetrales o cuerdas de atado, éstas tendrán una resistencia a la tracción superior a 30 kN. De la misma forma, las cuerdas de atado de paños de red que se utilicen tendrán una resistencia mínima a la tracción de 7,5 kN.

Las redes de seguridad vendrán marcadas y etiquetadas de forma permanente con las siguientes indicaciones, a saber:

Nombre o marca del fabricante o importador.

La designación de la red conforme a la norma UNE-EN 1263-1.

El número de identificación.

El año y mes de fabricación de la red.

La capacidad mínima de absorción de energía de la malla de ensayo.

El código del artículo del fabricante.

Firma, en su caso, del organismo acreditado.

Todas las redes deben ir acompañadas de un manual de instrucciones en castellano en el que se recojan todas las indicaciones relativas a:

Instalación, utilización y desmontaje.

Almacenamiento, cuidado e inspección.

Fechas para el ensayo de las mallas de ensayo.

Condiciones para su retirada de servicio.

Otras advertencias sobre riesgos como por ejemplo temperaturas extremas o agresiones químicas.

Declaración de conformidad a la norma UNE-EN 1263-1.

El manual debe incluir, como mínimo, información sobre fuerzas de anclaje necesarias, altura de caída máxima, anchura de recogida mínima, unión de redes de seguridad, distancia mínima de protección debajo de la red de seguridad e instrucciones para instalaciones especiales.

Las redes de seguridad deberán ir provistas de al menos una malla de ensayo. La malla de ensayo debe consistir en al menos tres mallas y debe ir suelta y entrelazada a las mallas de la red y unida al borde de la red. La malla de ensayo debe proceder del mismo lote de producción que el utilizado en la red. Para asegurar que la malla de ensayo puede identificarse adecuadamente con la cuerda de malla, se deben fijar en la malla de ensayo y en la red sellos con el mismo número de identificación.

Las redes de seguridad deberán instalarse lo más cerca posible por debajo del nivel de trabajo; en todo caso, la altura de caída, entendida como la distancia vertical entre el área de trabajo o borde del área de trabajo protegida y la red de seguridad, no debe exceder los 6 m (recomendándose 3 m). Asimismo, la altura de caída reducida, entendida ésta como la distancia vertical entre el área de trabajo protegida y el borde de 2 m de anchura de la red de seguridad, no debe exceder los 3 m.

En la colocación de redes de seguridad, la anchura de recogida, entendida ésta como la distancia horizontal entre el borde del área de trabajo y el borde de la red de seguridad, debe cumplir las siguientes condiciones:

Si la altura de caída es menor o igual que 1 m, la anchura de recogida será mayor o igual que 2 m.

Si la altura de caída es menor o igual que 3 m, la anchura de recogida será mayor o igual que 2,5 m.

Si la altura de caída es menor o igual que 6 m, la anchura de recogida será mayor o igual que 3 m.

Si el área de trabajo está inclinada más de 20°, la anchura de recogida debe ser, al menos, de 3 m y la distancia entre el punto de trabajo más exterior y el punto más bajo del borde de la red de seguridad no debe exceder los 3 m.

A la recepción de las redes en obra debe procederse a la comprobación del estado de éstas (roturas,

estado de degradación, etc.), los soportes de las mismas (deformaciones permanentes, corrosión, etc.) y anclajes, con objeto de proceder, en el caso de que no pueda garantizarse su eficacia protectora, a su rechazo.

En su caso, deberá procederse de forma previa al montaje de la red, a la instalación de dispositivos o elementos de anclaje para el amarre de los equipos de protección individual contra caídas de altura a utilizar por los trabajadores encargados de dicho montaje.

El almacenamiento temporal de las redes de seguridad en la propia obra debe realizarse en lugares secos, bajo cubierto (sin exposición a los rayos UV de la radiación solar), si es posible en envoltura opaca y lejos de las fuentes de calor y de las zonas donde se realicen trabajos de soldadura. Asimismo, los soportes no deben sufrir golpes y los pequeños accesorios deben guardarse en cajas al efecto.

Después de cada movimiento de redes de seguridad en una misma obra, debe procederse a la revisión de la colocación de todos sus elementos y uniones. Asimismo, dada la variable degradación que sufren las redes, conviene tener en cuenta las condiciones para su retirada de servicio que aparecen en el manual de instrucciones o, en su defecto, recabar del fabricante dicha información.

Después de una caída debe comprobarse el estado de la red, sus soportes, anclajes y accesorios, a los efectos de detectar posibles roturas, deformaciones permanentes, grietas en soldaduras, etc., para proceder a su reparación o sustitución, teniendo en cuenta en todo caso las indicaciones que al respecto establezca el fabricante en el manual de instrucciones de la red.

Tras su utilización, las redes y sus soportes deben almacenarse en condiciones análogas a las previstas en el apartado 13 anterior. Previamente a dicho almacenamiento, las redes deben limpiarse de objetos y suciedad retenida en ellas. Asimismo, en el transporte de las redes de seguridad, éstas no deben sufrir deterioro alguno por enganchones o roturas y los soportes no deben deformarse, sufrir impactos o en general sufrir agresión mecánica alguna. Los pequeños accesorios deben transportarse en cajas al efecto.

Las operaciones de colocación y retirada de redes deben estar perfectamente recogidas, en tiempo y espacio, en el Plan de Seguridad y Salud de la Obra, debiendo estar adecuadamente procedimentadas, teniendo en cuenta las instrucciones del fabricante, en cuanto a modo y orden de ejecución, condiciones del personal encargado de la colocación y retirada, supervisión y comprobación de los trabajos, así como las medidas de prevención y/o protección que deben adoptarse en los mismos.

De la misma forma, cuando en las tareas de colocación y retirada de redes de seguridad se prevea la existencia de riesgos especialmente graves de caída en altura, con arreglo a lo previsto en el artículo 22 bis del R.D. 39/1997, de 17 de enero, será necesaria la presencia de los recursos preventivos previstos en el artículo 32 bis de la Ley 31/1995, de 8 de noviembre, de prevención de riesgos laborales; este hecho, asimismo deberá quedar perfectamente consignado en el propio Plan de Seguridad y Salud de la Obra.

## 2. Instalación de sistemas de redes de seguridad

El tamaño mínimo de red tipo S debe ser al menos de 35 m<sup>2</sup> y, para redes rectangulares, la longitud del lado más pequeño debe ser como mínimo de 5 m.

La utilización de redes de tamaño inferior al anteriormente indicado deberá supeditarse y condicionarse a lo que en el propio Plan de seguridad y salud de la obra se hubiere previsto en cuanto a huecos o aberturas donde proceder a su colocación y modo de ejecución de la misma, características técnicas de la red, disposición de anclajes, configuración de amarres, medidas preventivas y/o de protección a

utilizar en la colocación, etc.

Las redes de seguridad tipo S deben instalarse con cuerdas de atado en puntos de anclaje capaces de resistir la carga característica, tal y como se describe en la norma UNE-EN 1263-2. La distancia entre puntos de anclaje debe ser inferior a 2,5 m.

Para la unión de los distintos paños de red se deben utilizar cuerdas de unión que cumplan lo previsto en la norma UNE-EN 1263-1. La unión debe realizarse de manera que no existan distancias sin sujetar mayores a 100 mm dentro del área de la red. Cuando la unión se lleva a cabo por solape, el mínimo solape debe ser de 2 m.

Los trabajos de montaje se realizarán utilizando un medio auxiliar adecuado para la realización de dichos trabajos en altura o habiéndose dispuesto de forma previa algún sistema provisional eficaz de protección colectiva frente al riesgo de caída a distinto nivel o, en caso de que esto no fuera posible, por medio de la utilización de equipos de protección individual frente a dicho riesgo, amarrados a puntos de anclaje previamente dispuestos en elementos resistentes de la estructura.

En la utilización de este tipo de red debe preverse una distancia de seguridad por debajo de la red que garantice, en caso de caída de un trabajador, que éste no resultará golpeado, debido a la propia deformación de la red de seguridad, con objeto alguno o con cualquier elemento estructural que pudiera encontrarse situado por debajo de la misma, sin respetar dicha distancia de seguridad.

### 3. Instalación de sistemas tipo T de redes de seguridad

Los sistemas tipo T de redes de seguridad deben instalarse de acuerdo con el manual de instrucciones suministrado por el fabricante o proveedor con el envío de la red.

Para la unión de los distintos paños de red deben utilizarse cuerdas de unión que cumplan lo previsto en la norma UNE-EN 1263-1. La unión debe realizarse de manera que no existan distancias sin sujetar mayores a 100 mm dentro del área de la red.

Cuando la unión entre paños de red sea efectuada por solape, el mínimo solape debe ser de 0,75 m.

### 4. Instalación de sistemas tipo U de redes de seguridad

La instalación de redes de seguridad tipo U deberá llevarse a cabo respetando las indicaciones que recoge la norma UNE-EN 13374.

En la utilización de redes de seguridad tipo U como protección intermedia en los sistemas de protección de borde de las clases A y B, según se indica en la norma UNE-EN 13374, debe asegurarse que una esfera de diámetro 250 mm no pase a través de la misma.

En la utilización de redes de seguridad tipo U como protección intermedia en los sistemas de protección de borde de la clase C, según se indica en la norma UNE-EN 13374, debe asegurarse que una esfera de diámetro 100 mm no pase a través de la misma.

La red se sujetará a elementos verticales separados entre sí una distancia que permita cumplir con la exigencia de resistencia de la norma UNE-EN 13374.

La red de seguridad del sistema U deberá ser utilizada como protección intermedia y fijada a elementos con suficiente resistencia, normalmente tubos o listones metálicos, uno situado en la parte superior y otro situado en la parte inferior, formando un sistema de protección de 1 m de altura sobre el plano de

trabajo.

Su cosido debe realizarse pasando malla a malla la red por el listón superior y por el listón inferior, de forma que esta garantice la resistencia prevista en la norma UNE-EN 13374. La unión debe realizarse de manera que no existan distancias sin sujetar mayores a 100 mm dentro del área de la red.

Los trabajos de montaje se realizarán utilizando un medio auxiliar adecuado para la realización de dichos trabajos en altura o habiéndose dispuesto de forma previa algún sistema provisional eficaz de protección colectiva frente al riesgo de caída a distinto nivel o, en caso de que esto no fuera posible, por medio de la utilización de equipos de protección individual frente a dicho riesgo, amarrados a puntos de anclaje previamente dispuestos en elementos resistentes de la estructura.

## 5. Instalación de sistemas V de redes de seguridad

El borde superior de la red de seguridad debe estar situado al menos 1 m por encima del área de trabajo. Para la unión de los distintos paños de red se deben utilizar cuerdas de unión de acuerdo con la norma UNE-EN 1263-1. La unión debe realizarse de manera que no existan distancias sin sujetar mayores a 100 mm dentro del área de la red.

Por la parte inferior de la red debe respetarse un volumen de protección, en el que no podrá ubicarse objeto o elemento estructural alguno, definido por un paralelepípedo de longitud igual a la longitud del sistema de redes, anchura igual a la anchura de recogida y altura no inferior a la mitad del lado menor del paño de red, con objeto de que en caso de caída de un trabajador, éste no resulte golpeado, debido a la propia deformación de la red de seguridad, con objeto alguno o con cualquier elemento estructural que pudiera encontrarse en dicho volumen de protección.

En estos sistemas V de redes de seguridad, el solapado no debe realizarse.

La red de seguridad debe estar sujeta a soportes tipo "horca" por su borde superior por medio de cuerdas de atado y al edificio o estructura soporte por su borde inferior de manera que la bolsa no supere el plano inferior del borde de forjado.

En la instalación de la red deberán cumplirse las condiciones que establezca el fabricante o proveedor en el manual de instrucciones del sistema; en su defecto, se adoptarán las siguientes condiciones, a saber:

La distancia entre cualesquiera dos soportes superiores consecutivos (entre horcas) no debe exceder de 5 m.

Los soportes deben estar asegurados frente al giro para evitar:

Que disminuya la cota mínima de la red al variar la distancia entre los brazos de las horcas.

Que el volumen de protección se vea afectado.

La distancia entre los dispositivos de anclaje del borde inferior, para la sujeción de la red al edificio, no debe exceder de 50 cm.

La distancia entre los puntos de anclaje y el borde del edificio o forjado debe ser al menos de 10 cm, y siempre por detrás del redondo más exterior del zuncho. La profundidad de colocación de los mismos será como mínimo 15 cm.

Los elementos de anclaje se constituirán por ganchos de sujeción que sirven para fijar la cuerda perimetral de la red de seguridad al forjado inferior, formados éstos por redondos de acero corrugado de diámetro mínimo 8 mm.

El borde superior de la red debe estar sujeto a los soportes tipo “horca” por cuerdas de atado de acuerdo con la norma UNE-EN 1263-1.

La colocación de los soportes tipo horca se efectuará en las condiciones que establezca el fabricante o proveedor de la red en el manual de instrucciones; en su defecto, dicha colocación podrá efectuarse:

Dejando, previo replanteo, unos cajetines al hormigonar los forjados o bien colocando al hormigonar, previo replanteo en el borde de forjado, una horquilla (omega) de acero corrugado de diámetro no inferior a 16 mm.

Previamente a su instalación, se comprobará que las omegas son del material y tienen la dimensión indicada por el fabricante (generalmente 9 x 11 cm) y que la “patilla” tiene la dimensión necesaria para que pase por debajo de la armadura inferior del zuncho.

Asimismo, se comprobará que los ganchos de sujeción son del material y tienen las dimensiones indicadas por el fabricante o proveedor o, en su defecto, cumplen las condiciones del apartado anterior.

Se instalarán las horcas que indique el fabricante o proveedor utilizadas asimismo en los ensayos previstos en la norma UNE-EN 1263-1.

Para la puesta en obra de los anclajes (omegas y ganchos de sujeción) se dispondrá de un plano de replanteo que garantice que las omegas se sitúan a distancias máximas de 5 m entre dos consecutivas y que los ganchos se colocan a 20 cm de las omegas y a 50 cm entre cada dos consecutivos, no dejando ningún hueco sin cubrir.

Para la perfecta fijación de los distintos soportes (horcas) a las omegas y evitar además el giro de aquellas, se dispondrán pasadores fabricados en acero corrugado de diámetro mínimo 10 mm que atraviesan el propio soporte a la vez que apoyan sobre los omegas, complementados por cuñas de madera dispuestas entre soporte y forjado que eviten el giro de aquél.

Previo al montaje de las horcas, se revisarán éstas desechando aquellas que presenten deformaciones, abolladuras, oxidaciones, grietas o fisuras, etc., y se comprobará que las uniones de los dos tramos se realizan con los tornillos indicados por el fabricante o proveedor.

El montaje se realizará por personal con la cualificación suficiente y especialmente instruido para esta tarea, conocedor de todo el proceso de montaje:

Realización de cajeados en el suelo.

Zona de enganche de horcas.

Realización de acuñados en cajetines y omegas.

Cosido de redes.

Izados de redes consecutivos.

Fijación de redes a los ganchos de fijación.

Etc.

En la ejecución del primer forjado debe recomendarse la utilización de un andamio tubular o modular que servirá, en el montaje inicial del sistema a partir del primer forjado, como medio de protección colectiva.

Una vez ejecutado el primer forjado y el montaje inicial de la red, debe procederse a la retirada del andamio perimetral para respetar el volumen de protección y a la incorporación de barandillas en dicho primer forjado, así como en el segundo forjado una vez se haya conformado este último con la protección de la red. Con esta forma de actuar se garantizará la permanente disposición de protección colectiva frente al riesgo de caída en altura por borde de forjado, bien sea por red, bien sea por barandilla perimetral.

Cuando en las operaciones de izado de la red los trabajadores montadores se vean obligados puntualmente a la retirada de la barandilla de protección, éstos utilizarán equipos de protección individual frente al riesgo de caída a distinto nivel amarrados a puntos de anclaje previamente dispuestos.

Una vez instaladas las redes, y a intervalos regulares, se comprobará por persona competente:

La verticalidad de las horcas.

La correcta unión entre paños de red.

La correcta fijación de horcas y redes al forjado.

El estado de las redes y de las horcas (limpieza, roturas, etc.).

Redes bajo forjado

#### 6. Redes bajo forjado no recuperables

Salvo que se utilicen dispositivos de protección colectiva frente al riesgo de caída a distinto nivel eficaces o se utilicen medios auxiliares que proporcionen la misma protección, no debe colocarse elemento alguno (tableros, vigas, bovedillas, etc.) en la ejecución de forjados unidireccionales, sin antes haber colocado redes de seguridad bajo forjado, para proteger del riesgo de caída a distinto nivel a los trabajadores encargados de la ejecución del encofrado.

Las operaciones de montaje de la red bajo forjado se desarrollarán teniendo en cuenta las previsiones que indique el fabricante o proveedor; en su defecto, se tendrán en cuenta las siguientes previsiones:

Para facilitar el despliegado de la red, debe disponerse por el interior del carrete sobre el que están enrolladas las redes, una barra o redondo metálico que se apoyará bien sobre dos borriquetas perfectamente estables, bien sobre las propias esperas de los pilares.

Se procederá a extender la red por encima de guías o sopandas, utilizando medios auxiliares seguros (torres o andamios, escaleras seguras, etc.).

Una vez colocadas las redes en toda una calle, deben fijarse puntos intermedios de sujeción mediante clavos dispuestos como mínimo cada metro en las caras laterales de las guías de madera o varillas metálicas que complementen la fijación provista en las esperas de pilares.

Solo se podrá subir a la estructura del encofrado cuando se hayan extendido totalmente las redes, procediéndose a la distribución de tableros encajándolos de forma firme en los fondos de viga. A partir de este momento ya se puede proceder a la colocación de viguetas y bovedillas por encima de la red.

Finalmente, una vez el forjado ya ha sido hormigonado y de forma previa a la recuperación de tableros, debe procederse al recorte de redes, siguiendo para ello las líneas que marcan las mismas guías de encofrados.

#### 7. Redes bajo forjado reutilizables

Salvo que se utilicen dispositivos de protección colectiva frente al riesgo de caída a distinto nivel eficaces o se utilicen medios auxiliares que proporcionen la misma protección, ningún trabajador subirá por encima de la estructura de un encofrado continuo (unidireccional o reticular) a colocar tableros, casetones de hormigón o ferralla, sin antes haber colocado redes de seguridad bajo forjado, para proteger del riesgo de caída a distinto nivel a los trabajadores encargados de la ejecución del encofrado.

Las operaciones de montaje de la red bajo forjado se desarrollarán teniendo en cuenta las previsiones que indique el fabricante o proveedor; en su defecto, se tendrán en cuenta las siguientes previsiones:

Se utilizarán redes con cuerda perimetral con unas dimensiones recomendadas de 10 m de longitud y 1,10 m de ancho de fibras capaces de resistir la caída de un trabajador desde la parte superior de la estructura de encofrado.

Al montar la estructura del encofrado con vigas, sopandas y puntales, debe dejarse instalado en cada puntal un gancho tipo rabo de cochinito de acero de 8 mm de diámetro, siendo éstos alojados en los agujeros de los puntales a la mayor altura posible.

Una vez desplegada la red en la calle, ésta debe fijarse a los ganchos dispuestos por medio de su cuerda perimetral.

En los extremos de los paños debe procederse al solape mínimo de 1 m para evitar que un trabajador pudiera colarse entre dos paños de red.

Debe garantizarse que las redes horizontales bajo forjado cubran por completo el forjado a construir.

Una vez colocadas las redes entre las calles de puntales ya se puede proceder a la colocación de tableros de encofrado, casetones de obra y ferralla.

Montado el encofrado, y de forma previa al hormigonado del mismo, debe procederse a la retirada de las redes evitando así su deterioro.

## Anejo 8: Escaleras manuales portátiles

### 1. Aspectos generales

Las escaleras manuales portátiles tanto simples como dobles, extensibles o transformables, cumplirán las normas UNE-EN 131-1 “Escaleras: terminología, tipos y dimensiones funcionales” y UNE-EN 131-2 “Escaleras: requisitos, ensayos y marcado”

Dicho cumplimiento deberá constatarse en un marcado duradero conteniendo los siguientes puntos:

Nombre del fabricante o suministrador.

Tipo de escalera, año y mes de fabricación y/o número de serie.

Indicación de la inclinación de la escalera salvo que fuera obvio que no debe indicarse.

La carga máxima admisible.

La escalera cumplirá y se utilizara según las especificaciones establecidas en el RD. 1215/97 “Disposiciones mínimas de seguridad y salud para la utilización de los equipos de trabajo” y su modificación por RD 2177/2004 de 12 de noviembre.

La utilización de una escalera de mano como puesto de trabajo en altura, deberá limitarse a las circunstancias en que la utilización de otros equipos de trabajo más seguros no esté justificada por el bajo nivel de riesgo y por las características de los emplazamientos que el empresario no pueda modificar.

No se emplearán escaleras de mano y, en particular escaleras de más de 5 m de longitud sobre cuya resistencia no se tenga garantías. Se prohibirá el uso de escaleras de mano de construcción improvisadas.

Se prohibirá el uso como escalera de elemento alguno o conjunto de elementos que a modo de

escalones pudiese salvar el desnivel deseado.

Las escaleras de mano deberán tener la resistencia y los elementos necesarios de apoyo o sujeción o ambos, para que su utilización en las condiciones para las que han sido diseñadas no suponga un riesgo de caída por rotura o desplazamiento.

Las escaleras de madera no se pintarán. Todas sus partes estarán recubiertas por una capa protectora transparente y permeable al vapor de agua.

Los peldaños deben estar sólidos y duramente fijados a los largueros. Los de metal o plástico serán antideslizantes. Los de madera serán de sección rectangular mínima de 21 mm x 37 mm, o sección equivalente clavados en los largueros y encolados.

Si la superficie superior de una escalera doble está diseñada como una plataforma, esta debe ser elevada por medio de un dispositivo cuando se cierre la escalera. Esta no debe balancearse cuando se está subido en su borde frontal.

Todos los elementos de las escaleras de mano, construidas en madera, carecerán de nudos, roturas y defectos que puedan mermar su seguridad.

## 2. Estabilidad de la escalera.

Se colocarán de forma que su estabilidad durante su utilización esta asegurada. A este respecto, los puntos de apoyo de las escaleras de mano deberán asentarse solidamente sobre un soporte de las siguientes características:

De dimensiones adecuadas y estables.

Resistente e inmóvil de forma que los travesaños queden en posición horizontal. Cuando el paramento no permita un apoyo estable, se sujetará al mismo mediante abrazaderas o dispositivos equivalentes.

Las escaleras suspendidas se fijarán de forma segura y, excepto las de cuerda, de manera que no puedan desplazarse y se eviten los movimientos de balanceo.

Se impedirá el deslizamiento de los pies de la escalera de mano durante su utilización mediante:

Su base se asentará solidamente: mediante la fijación de la parte superior o inferior de los largueros.

La dotación en los apoyos en el suelo de dispositivos antideslizantes en su base tales como entre otras: zapatas de seguridad, espolones, repuntas, zapatas adaptadas, zuecos redondeados o planos, etc.

Cualquier otro dispositivo antideslizante o cualquiera otra solución de eficacia equivalente.

Las tramas de escaleras dobles (de tijera) deben estar protegidas contra la apertura por deslizamiento durante su uso por un dispositivo de seguridad. Si se utilizan cadenas, todos sus eslabones a excepción del primero deben poder moverse libremente. Se utilizarán con el tensor totalmente extendido (tenso).

Las escaleras dobles (de tijera) y las que están provistas de barandillas de seguridad con una altura máxima de ascenso de 1,80 m, deben estar fabricadas de manera que se prevenga el cierre involuntario de la escalera durante su uso normal.

Las escaleras extensibles manualmente, durante su utilización no se podrán cerrar o separar sus tramas involuntariamente. Las extensibles mecánicamente se enclavarán de manera segura.

El empalme de escaleras se realizara mediante la instalación de las dispositivos industriales fabricadas para tal fin.

Las escaleras con ruedas deberán inmovilizarse antes de acceder a ellas.

Las escaleras de manos simples se colocarán en la medida de lo posible formando un ángulo aproximado de 75 grados con la horizontal.

### 3. Utilización de la escalera

Las escaleras de mano con fines de acceso deberán tener la longitud necesaria para sobresalir, al menos, 1 m de plano de trabajo al que se accede.

Se utilizarán de la forma y con las limitaciones establecidas por el fabricante, (evitando su uso como pasarelas, para el transporte de materiales, etc.)

El acceso y descenso a través de escaleras se efectuará frente a estas, es decir, mirando hacia los peldaños

El trabajo desde las escaleras se efectuará así mismo frente a estas, y lo más próximo posible a su eje, desplazando la escalera cuantas veces sea necesario. Se prohibirá el trabajar en posiciones forzadas fuera de la vertical de la escalera que provoquen o generen riesgo de caída. Deberán mantenerse los dos pies dentro del mismo peldaño, y la cintura no sobrepasara la altura del último peldaño.

Nunca se apoyará la base de la escalera sobre lugares u objetos poco firmes que puedan mermar su estabilidad.

Nunca se suplementará la longitud de la escalera apoyando su base sobre elemento alguno. En caso de que la escalera resulte de insuficiente longitud, deberá proporcionarse otra escalera de longitud adecuada.

Se utilizarán de forma que los trabajadores tengan en todo momento al menos un punto de apoyo y otro de sujeción seguros. Para ello el ascenso y descenso por parte de los trabajadores lo efectuaran teniendo ambas manos totalmente libres y en su consecuencia las herramientas u objetos que pudiesen llevar lo harán en cinturones o bolsas portaherramientas.

Se prohibirá a los trabajadores o demás personal que interviene en la obra que utilicen escaleras de mano, transportar elementos u objetos de peso que les dificulte agarrarse correctamente a los largueros de la escalera.

Estos elementos pesados que se transporten al utilizar la escalera serán de un peso como máximo de 25 kg.

Se prohibirá que dos o más trabajadores utilicen al mismo tiempo tanto en sentido de bajada como de subida, las escaleras de mano o de tijera.

Se prohibirá que dos o más trabajadores permanezcan simultáneamente en la misma escalera

Queda rigurosamente prohibido, por ser sumamente peligroso, mover o hacer bailar la escalera.

Se prohíbe el uso de escaleras metálicas (de mano o de tijera) cuando se realicen trabajos (utilicen) en las cercanías de instalaciones eléctricas no aisladas.

Los trabajos sobre escalera de mano a más de 3,5 m de altura, desde el punto de operación al suelo, con movimientos o esfuerzos peligrosos para la estabilidad del trabajador, se efectuaran con la utilización por su parte de un equipo de protección individual anticaída, o la adopción de otras medidas de protección alternativas; caso contrario no se realizarán.

No se utilizarán escaleras de mano y, en particular de más de 5 m de longitud si no ofrece garantías de resistencia.

El transporte a mano de las escaleras se realizara de forma que no obstaculice la visión de la persona que la transporta, apoyada en su hombro y la parte saliente delantera inclinada hacia el suelo. Cuando la longitud de la escalera disminuya la estabilidad del trabajador que la transporta, este se hará por dos trabajadores.

Las escaleras de mano dobles (de tijera) además de las prescripciones ya indicadas, deberán cumplir:  
Se utilizarán montadas siempre sobre pavimentos horizontales  
No se utilizarán a modo de borriquetes para sustentar plataformas de trabajo.  
No se utilizarán si es necesario ubicar los pies en los últimos tres peldaños.  
Su montaje se dispondrá de forma que siempre esté en situación de máxima apertura.

#### 4. Revisión y mantenimiento

Las escaleras de mano se revisarán periódicamente, siguiendo las instrucciones del fabricante, o suministrador.

Las escaleras de madera no se pintarán debido a la dificultad que ello supone para la detección de posibles defectos.

Las escaleras metálicas se recubrirán con pinturas antioxidación que las preserven de las agresiones de la intemperie. Asimismo se desecharán las que presenten deformaciones, abolladuras u otros defectos que puedan mermar su seguridad.

Todas las escaleras se almacenarán al abrigo de mojaduras y del calor, situándolas en lugares ventilados, no cercanos a focos de calor o humedad excesivos.

Se impedirá que las escaleras quedan sometidas a cargas o soporten pesos, que puedan deformarlas o deteriorarlas.

Cuando se transporten en vehículos deberá, colocarse de forma que, durante el trayecto, no sufran flexiones o golpes.

Las escaleras de tijera se almacenarán plegadas.

Se almacenarán preferentemente en posición horizontal y colgada, debiendo poseer suficientes puntos de apoyo para evitar deformaciones permanentes en las escaleras.

No se realizarán reparaciones provisionales. Las reparaciones de las escaleras, en caso de que resulte necesario, se realizarán siempre por personal especializado, debiéndose en este caso y una vez reparados, someterse a los ensayos que proceda.

#### Anejo 9: Utilización de herramientas manuales

La utilización de herramientas manuales se realizará teniendo en cuenta:

Se usarán únicamente las específicamente concebidas para el trabajo a realizar.

Se encontrarán en buen estado de limpieza y conservación.

Serán de buena calidad, no poseerán rebabas y sus mangos estarán en buen estado y sólidamente fijados.

Los operarios utilizarán portaherramientas. Las cortantes o punzantes se protegerán cuando no se utilicen.

Cuando no se utilicen se almacenarán en cajas o armarios portaherramientas.

#### Anejo 10: Máquinas eléctricas

Toda máquina eléctrica a utilizar deberá ser de doble aislamiento o dotada de sistema de protección contra contactos eléctricos indirectos, constituido por toma de tierra combinada con disyuntores diferenciales.

### Anejo 11: Sierra circular de mesa

La sierra circular de mesa para el corte de tableros o riostras de madera dispondrá en evitación de cortes, de capo protector y cuchillo divisor. Asimismo dispondrá de las protecciones eléctricas adecuadas contra contactos eléctricos directos e indirectos.

### Anejo 12: Imprimación y pintura

Las operaciones de imprimación y pintura se realizarán utilizando los trabajadores protección respiratoria debidamente seleccionada en función del tipo de imprimación y pintura a utilizar. Dichas medidas se extremarán en caso de que la aplicación sea por procedimientos de aerografía o pulverización.

### Anejo 13: Operaciones de soldadura

Las operaciones de soldadura eléctrica se realizarán teniendo en cuenta las siguientes medidas: No se utilizará el equipo sin llevar instaladas todas las protecciones. Dicha medida se extenderá al ayudante o ayudantes caso de existir.

Deberá soldarse siempre en lugares perfectamente ventilados. En su defecto se utilizará protección respiratoria.

Se dispondrán de protecciones contra las radiaciones producidas por el arco (ropa adecuada, mandil y polainas, guantes y pantalla de soldador). Nunca debe mirarse al arco voltaico.

Las operaciones de picado de soldadura se realizarán utilizando gafas de protección contra impactos.

No se tocarán las piezas recientemente soldadas.

Antes de empezar a soldar, se comprobará que no existen personas en el entorno de la vertical de los trabajos.

Las clemas de conexión eléctrica y las piezas portaelectrodos dispondrán de aislamiento eléctrico adecuado.

### Anejo 14: Operaciones de Fijación

Las operaciones de fijación se harán siempre disponiendo los trabajadores de total seguridad contra golpes y caídas, siendo de destacar la utilización de:

Plataformas elevadoras provistas de marcado CE y declaración de conformidad del fabricante.

Castilletes o andamios de estructura tubular, estables, con accesos seguros y dotados de plataforma de trabajo de al menos 60 cm de anchura y con barandillas de 1 m de altura provistas de rodapiés.

Jaulas o cestas de soldador, protegidas por barandillas de 1 m de altura provistas de rodapié y sistema de sujeción regulable para adaptarse a todo tipo de perfiles. Su acceso se realizará a través de escaleras de mano.

Utilización de redes horizontales de protección debiendo prever los puntos de fijación y la posibilidad de su desplazamiento.

Sólo en trabajos puntuales, se utilizarán cinturones de seguridad sujetos a un punto de anclaje seguro.

### Anejo 15: Trabajos con técnicas de acceso y posicionamiento mediante cuerda

La realización de trabajos con utilización de técnicas de acceso y posicionamiento mediante cuerdas se

efectuará de acuerdo al R.D.2177/2004 y cumplirá las siguientes condiciones:

El sistema constará como mínimo de dos cuerdas con sujeción independiente, una como medio de acceso, de descenso y de apoyo (cuerda de trabajo) y la otra como medio de emergencia (cuerda de seguridad).

Se facilitará a los trabajadores unos arneses adecuados, que deberán utilizar y conectar a la cuerda de seguridad.

La cuerda de trabajo estará equipada con un mecanismo seguro de ascenso y descenso y dispondrá de un sistema de bloqueo automático con el fin de impedir la caída en caso de que el usuario pierda el control de su movimiento.

La cuerda de seguridad estará equipada con un dispositivo móvil contra caídas que siga los desplazamientos del trabajador.

Las herramientas y demás accesorios que deba utilizar el trabajador deberán estar sujetos al arnés o al asiento del trabajador o sujetos por otros medios adecuados.

El trabajo deberá planificarse y supervisarse correctamente, de manera que, en caso de emergencia, se pueda socorrer inmediatamente al trabajador.

Los trabajadores afectados dispondrán de una formación adecuada y específica para las operaciones previstas, destinada, en particular, a:

Las técnicas para la progresión mediante cuerdas y sobre estructuras.

Los sistemas de sujeción.

Los sistemas anticaídas.

Las normas sobre el cuidado, mantenimiento y verificación del equipo de trabajo y de seguridad.

Las técnicas de salvamento de personas accidentadas en suspensión.

Las medidas de seguridad ante condiciones meteorológicas que puedan afectar a la seguridad.

Las técnicas seguras de manipulación de cargas en altura.

La utilización de las técnicas de acceso y posicionamiento mediante cuerdas se limitará a circunstancias en las que la evaluación de riesgos indique que el trabajo puede ejecutarse de manera segura y en las que, además, la utilización de otro equipo de trabajo más seguro no esté justificada.

Teniendo en cuenta la evaluación del riesgo y, especialmente, en función de la duración del trabajo y de las exigencias de carácter ergonómico, deberá facilitarse un asiento provisto de los accesorios apropiados.

En circunstancias excepcionales en las que, habida cuenta del riesgo, la utilización de una segunda cuerda haga más peligroso el trabajo, podrá admitirse la utilización de una segunda, siempre que se justifiquen las razones técnicas que lo motiven y se tomen las medidas adecuadas para garantizar la seguridad.

En virtud a lo reflejado en el artículo 22 bis del R.D. 39/1997, de 17 de enero, será necesaria la presencia de los recursos preventivos previstos en el artículo 32 bis de la Ley 31/1995, de 8 de noviembre, de prevención de riesgos laborales; este hecho, asimismo deberá quedar perfectamente consignado en el propio Plan de Seguridad y Salud de la Obra.

### 1.3. OBLIGACIONES DE LAS PARTES IMPLICADAS

- ❑ Cuando en la elaboración del Proyecto de Obra, intervengan varios proyectistas, el Promotor, autor del encargo, designará un Coordinador en materia de Seguridad y Salud, durante la elaboración del Proyecto de Obra.
- ❑ Cuando en la ejecución de la obra intervengan mas de una Empresa, o una Empresa y trabajado- res autónomos, o diversos trabajadores autónomos, el Promotor, autor del encargo, antes del inicio de los trabajos, o tan pronto como se constate dicha circunstancia, designará un Coordinador en materia de Seguridad y Salud durante la ejecución de la obra. Dicho Coordinador puede coincidir con el Coordinador en fase de elaboración de proyecto.
- ❑ El autor del encargo adoptará las medidas necesarias para que el Estudio de Seguridad y Salud quede incluido como documento integrante del Proyecto de Ejecución de obra. Dicho Estudio de Seguridad y Salud será visado en el Colegio profesional correspondiente, o por la oficina de supervisión de proyectos u órgano equivalente de las Administraciones Públicas, en su caso.
- ❑ Asimismo, abonará a la Empresa Constructora, previa certificación del Coordinador en materia de Seguridad y Salud durante la ejecución de la obra, las partidas incluidas en el documento presupuesto del Plan de Seguridad y Salud. Si se implantasen elementos de seguridad, no incluidos en el presupuesto, durante la realización de la obra, éstos se abonarán igualmente a la Empresa Constructora, previa autorización del Coordinador en materia de Seguridad y Salud durante la ejecución de la obra.
- ❑ El autor del encargo vendrá obligado a abonar al Coordinador de Seguridad y Salud durante la ejecución de la obra los honorarios devengados en concepto de implantación, control y valoración del Plan de Seguridad.
- ❑ El R.D. 1627/97, indica que cada contratista debe elaborar un Plan de Seguridad y Salud en el trabajo.
- ❑ El Plan de Seguridad que analice, estudie, desarrolle y complemente este Estudio de Seguridad, constará de los mismos apartados, así como la adopción expresa de los sistemas de producción previstos por el constructor, respetando fielmente el Pliego de Condiciones. Las propuestas de medidas alternativas de prevención, incluirán la valoración económica de las mismas que no podrá implicar disminución del importe total, ni de los niveles de protección. Dicho Plan, deberá recoger igualmente un Plan de Evacuación y de emergencia. El Plan de Seguridad y Salud será sellado y firmado por persona con suficiente capacidad legal.

- ❑ El Plan de Seguridad y Salud, deberá ser aprobado antes del inicio de la obra, por el Coordinador en materia de Seguridad y Salud durante la ejecución de la obra, quedando reflejado en acta, firmada por él mismo y el representante de la Empresa Constructora, con facultades legales suficientes, o por el propietario con identificada capacidad legal.
- ❑ En el caso de obras de las Administraciones Públicas, el Plan, con el correspondiente informe del Coordinador durante la ejecución de la obra, se elevará para su aprobación al organismo que haya adjudicado la obra.
- ❑ Los Contratistas y Subcontratistas deberán garantizar que los trabajadores reciban una información adecuada y comprensible. Una copia del Plan de Seguridad y Salud, y de sus posibles modificaciones será facilitada por el Contratista a los representantes de los trabajadores en el centro de trabajo.
- ❑ Los medios de protección personal, estarán homologados por organismo competente; caso de no existir éstos en el mercado, se emplearán los más adecuados bajo el criterio del Comité de Seguridad y Salud o Delegación de Prevención, con el visto bueno del Coordinador en materia de Seguridad y Salud durante la ejecución de la obra.
- ❑ La Empresa Constructora cumplirá las estipulaciones preventivas del Estudio y el Plan de Seguridad y Salud, respondiendo solidariamente de los daños que se deriven de la infracción del mismo por su parte o de los posibles subcontratistas y empleados.
- ❑ La empresa Constructora llevará un control con ficha individual firmada por cada trabajador sobre los riesgos de su actividad, así como las medidas individuales y colectivas previstas en el Plan de Seguridad y Salud y la documentación correspondiente a cada trabajador. Se adjunta ficha modelo.
- ❑ Para aplicar los principios de la acción preventiva el Empresario designará uno o varios trabajadores para ocuparse de dicha actividad, constituirá un servicio de prevención o concertará dicho servicio con una entidad especializada ajena a la Empresa.
- ❑ La Dirección Facultativa, considerará el Estudio de Seguridad, como parte integrante de la ejecución de la obra. Al Coordinador en materia de Seguridad y Salud durante la ejecución de la obra le corresponde el control y supervisión de la ejecución del Plan de Seguridad y Salud, autorizando previamente cualquier modificación de éste, dejando constancia escrita en el Libro de Incidencias. Asimismo, le corresponde igualmente coordinar la aplicación de los principios generales de prevención y de seguridad al tomar las decisiones técnicas y de organización con el fin de planificar los distintos trabajos o fases de trabajo que vayan a desarrollarse simultánea o sucesivamente y al estimar la duración requerida para la ejecución de estos distintos trabajos o fases de trabajo; coordinar las actividades de la obra para garantizar que los contratistas y, en su caso, los subcontratistas y los trabajadores autónomos apliquen de manera coherente y responsable los principios de la acción preventiva, que se recogen en el artículo 15 de la Ley de Prevención de Riesgos Laborales durante la ejecución de la obra y, en particular, en las tareas o actividades a que se refiere el artículo 10 del Real Decreto 1627/97; organizar la coordinación de actividades empresariales prevista en el artículo 24 de la Ley de Prevención de Riesgos Laborales; coordinar las acciones y funciones de control de la aplicación correcta de los métodos de trabajo; y adoptar las medidas necesarias para que sólo las personas autorizadas puedan acceder a la obra.
- ❑ En caso de no ser necesaria la designación de coordinador en materia de Seguridad y Salud,

durante la ejecución de la obra, sus funciones serán asumidas por la Dirección Facultativa.

- Periódicamente, según lo pactado, se realizarán las pertinentes certificaciones del presupuesto de seguridad, poniendo en conocimiento de la propiedad y de los organismos competentes, el incumplimiento, por parte de la Empresa Constructora, de las medidas de seguridad contenidas en el Plan de Seguridad.
- Los suministradores de medios, dispositivos, máquinas y medios auxiliares, así como los subcontratistas, entregarán al Jefe de obra, Delegados de Prevención y Coordinador en materia de Seguridad y Salud durante la ejecución de la obra, las normas para montaje, desmontaje, usos y mantenimiento de los suministros y actividades; todo ello destinado a que los trabajos se ejecuten con la seguridad suficiente y cumpliendo la normativa vigente.

FICHA MODELO CONTROL RIESGO Y MEDIDAS DE PROTECCIONES INDIVIDUALES Y COLECTIVAS

OBRA: .....  
 SITUACIÓN: .....  
 CONTRATISTA GENERAL: .....  
 SUBCONTRATISTA o AUTÓNOMO: .....

D. .... con DNI/PASAPORTE N° ..... , n° de afiliación a la Seguridad Social ..... y dado de alta, como trabajador, en la empresa ..... con fecha ..... , se incorpora para trabajar en esta obra como ..... , con fecha .....

MANIFESTANDO:

- Que ha sido informado del trabajo y tareas que va a desempeñar, así como de los riesgos que conlleva su desarrollo y ejercicio y que figuran en el Plan de Seguridad y Salud de la obra, siendo informado, igualmente, de las medidas, sistemas y protecciones colectivas e individuales previstas en dicho Plan de Seguridad, que se encuentra a su disposición en la oficina de obra, en este momento y durante todo el desarrollo de la misma.
- Que se compromete a cumplir lo indicado en el Plan de Seguridad y a utilizar las protecciones en él previstas y que deberán facilitar (las individuales) o instalar (las colectivas), su empresa o el Contratista General.

Igualmente se compromete a cumplir, en todo momento, las indicaciones y órdenes, en materia de Seguridad, recibidas, tanto del Encargado y del Jefe de Obra, como del Coordinador de Seguridad y Salud.

- Que, en el caso de encontrar insuficiente la información recibida o bien considera que existe, en la obra, alguna deficiencia u omisión, en materia de Seguridad y Salud, lo comunicará al Encargado, Jefe de Obra o Coordinador de Seguridad, para su inmediata corrección.
- Que ha recibido las protecciones individuales (EPIS) que se relacionan en hoja anexa y que el resto de protecciones individuales le serán entregadas en el momento que está previsto en el Plan de Seguridad o las que su uso sea necesario o aconsejable, para eliminar riesgos, en cualquier momento del desarrollo de la obra.

Para que conste a todos los efectos, se firma en Madrid a ..... de ..... de .....

Por el Contratista General  
(sellos y firma)

Por la Subcontrata  
(sello y firma)

El Trabajador

Se adjuntan:

- . Relación firmada de p. individuales (EPIS) entregados
- . Fotocopia de última revisión médica
- . Certificados o justificantes de la formación recibida
- . Otros .....

SI	NO
<input type="checkbox"/>	<input type="checkbox"/>
<input type="checkbox"/>	<input type="checkbox"/>
<input type="checkbox"/>	<input type="checkbox"/>
<input type="checkbox"/>	<input type="checkbox"/>

### 1.4. LIBRO DE INCIDENCIAS

En la obra existirá un libro de incidencias, facilitado por el Colegio Profesional al que pertenezca.

Con fines de control y seguimiento del Plan de Seguridad, el Coordinador de Seguridad mantendrá en obra el Libro de Incidencias. A dicho Libro tendrán acceso: la Dirección Facultativa, los contratistas, subcontratistas, los trabajadores autónomos, las personas u órganos con responsabilidades en materia de prevención de las empresas intervinientes en la obra, los representantes de los trabajadores y los técnicos de los órganos especializados en materia de seguridad y salud en el trabajo de las Administraciones públicas competentes.

El uso y trámite de las hojas del Libro e Incidencias se realizará según lo dispuesto en el artículo 13 del RD. 1627/1997

Además del Libro de Incidencias, el Coordinador de Seguridad podrá realizar las comunicaciones por escrito que considere convenientes, quedando obligado el contratista desde su mismo momento a firmar el correspondiente “enterado” de las mismas

El CONTRATISTA, como especialista en el tipo de trabajos objeto del presente contrato, se compromete desde este mismo momento a adoptar, por su cuenta y a su exclusivo cargo, todas las medidas de seguridad que sea necesario o pertinente adoptar para la ejecución de la obra objeto del presente contrato en unas condiciones óptimas de seguridad, quedando obligado por tanto a velar y cuidar en todo momento de su estricta observancia por las personas de su dependencia, ya sea en virtud de contratos laborales ya sea en virtud de contratos de cualquier otra índole, siendo por tanto responsable de cuantos daños y perjuicios de cualquier orden pudieran producirse como consecuencia de incumplimiento o cumplimiento defectuoso de dicha obligación.

En especial el CONTRATISTA se obliga a:

- Proceder a realizar el trámite de comunicación de Apertura de Centro de trabajo previo al comienzo de las obras, según el Real Decreto 337/2010, de 19 de marzo.
- Adoptar todas las precauciones necesarias para garantizar la seguridad de los trabajadores en la obra, así como la de terceros; a tal fin dotará a la totalidad de las personas que se encuentren bajo su dependencia de los elementos necesarios, tales como : equipos de protección personal, colectivos, formación, información e instalaciones de higiene y bienestar; los equipos de protección individual que se empleen en la obra deberán contar con el marcado CE, serán suministrados en buen estado y acompañados de las recomendaciones de uso del fabricante. El CONTRATISTA, registrará la entrega de dichos equipos; en el supuesto de que se observase que no se dispone o no se utilizan dichos medios, LA PROPIEDAD procederá a dotar de los mismos a dicho personal, deduciendo en consecuencia su total importe de las oportunas certificaciones. En especial, el CONTRATISTA dará cumplimiento a los principios de acción preventiva establecidos en el artículo 15 de la ley de Prevención de Riesgos Laborales y a las disposiciones contenidas en el RD. 1627/1997 sobre disposiciones mínimas de seguridad y salud en las obras de construcción, sin que dicha enumeración tenga carácter limitativo sino meramente enunciativo.
- Nombrar a una persona de su organización o a un equipo de personas que actuarán como recurso Preventivo (S/ ley 54/2003 de reforma del marco normativo de prevención de riesgos laborales). Su función consistirá en : vigilar el cumplimiento de las medidas de prevención establecidas en el correspondiente Plan de Seguridad, promover los comportamientos seguros entre los trabajadores y cooperar con la organización preventiva de la obra y comunicar al Coordinador de Seguridad situaciones de riesgo no controlado que pudiera(n) detectar.
- Vigilar y proteger las obras de cualquier daño o riesgo de daño hasta la recepción provisional

total y conforme de las mismas debiendo disponer los medios necesarios al efecto.

- Retirar cualesquiera escombros, basuras y residuos generados durante su actuación en la obra; esta retirada de escombros, basuras y residuos se hará como mínimo una vez a la semana, de forma que la obra esté permanentemente en estado satisfactorio de limpieza. Es condición sine qua non para considerar la terminación total de la obra que el CONTRATISTA haya retirado de la misma todos los enseres, materiales y maquinaria utilizada, así como todos los escombros, basuras, residuos, tierras, etc. Hasta dejar completamente limpia la obra y despejado el terreno.
- Garantizar la seguridad del personal que se encuentre bajo su dependencia y de su riesgo de accidente; del mismo modo asume la responsabilidad de los daños y perjuicios de cualquier orden que este personal o maquinaria de su propiedad puedan producir en el curso de las obras tanto a la PROPIEDAD como al resto de intervinientes en el la obra.
- Garantizar que cuantas obligaciones se asumen por el CONTRATISTA en materia de Seguridad y Salud, incluidas las obligaciones laborales y de aseguramiento de riesgos serán, a su vez, exigidas en todos sus términos a todos sus subcontratistas relacionados con el objeto del presente contrato, quedando por tanto obligado desde este mismo momento a incluir en el clausulado de los oportunos Contratos que celebre con dichos subcontratistas cuantas cláusulas sea necesario incluir, tendentes al cumplimiento estricto de las obligaciones asumidas por el CONTRATISTA en virtud del mismo; asimismo, se deberá hacer constar en dichos contratos que los subcontratistas mantendrán a salvo e indemnizarán a la PROPIEDAD y/o a sus empleados frente a cualquier reclamación efectuada por terceros ajenos al presente Contrato, como consecuencia de incumplimientos de las obligaciones asumidas en el mismo en materia de Seguridad y Salud, incluidas las obligaciones laborales.
- Asumir a su exclusivo cargo cualesquiera responsabilidades que fueran exigibles en esta materia de él y/o de sus subcontratistas, comprometiéndose a mantener indemne a la PROPIEDAD frente a cualquier reclamación que pudiera producirse y tuviese su origen en un incumplimiento en esta materia.
- Comunicar la Dirección Facultativa y con carácter inmediato los accidentes laborales que tuvieran lugar en la obra; asimismo se compromete a permitir el acceso a aquella, de cuanta documentación pudiera ser por ella solicitada. En particular, los accidentes con baja deberán ser notificados acompañados del Parte Oficial de Accidente ; del mismo modo se hará llegar copia de la Relación de Accidentes de Trabajo Ocurridos Sin Baja Médica. La presente obligación será exigible tanto al CONTRATISTA como a sus subcontratistas.
- Instalar en la obra, en lugar visible y de frecuente tránsito por los trabajadores, un tablón de anuncios para comunicaciones relativas a la seguridad y salud en el trabajo. La Dirección Facultativa podrá exponer en él aquellas informaciones que considere oportunas.
- Garantizar que la maquinaria y equipos de trabajo que se vayan a emplear en la obra, sean conformes con la legislación que respectivamente les sea aplicable, asimismo garantiza que serán empleados por personal debidamente formado en su uso y debidamente autorizado por ello el cual tendrá a su disposición la documentación informativa facilitada por el fabricante; el CONTRATISTA cuando así sea requerido deberá documentar debidamente dichos extremos; la Dirección Facultativa tendrá acceso a la documentación referente a los equipos de trabajo que solicite. Estas obligaciones son de aplicación tanto a los equipos de trabajo propios o en cualquier régimen de cesión de uso del CONTRATISTA como a los de sus subcontratistas.

- Garantizar que cada trabajador recibe una formación teórica y práctica suficiente y adecuada en materia preventiva de riesgos derivados del trabajo. Acreditar documentalmente este hecho.
- Garantizar a los trabajadores a su servicio la vigilancia periódica de su estado de salud en función de los riesgos inherentes al trabajo.
- Promover el ejercicio de los Derechos de participación y representación e sus trabajadores en materia de prevención de riesgos laborales de conformidad con lo establecido en la Ley 31//1995 de Prevención de Riesgos Laborales.
- Consultar y permitir participar a sus trabajadores en la adopción de decisiones en materias que afecten a la seguridad y salud de los mismos en el trabajo.
- Evitar la adquisición de trabajadores a puestos de trabajo cuyas condiciones fuesen incompatibles, con sus características personales o de quienes se encuentren en estado o situación transitoria que no resonda a las exigencias psicofísicas de los respectivos puestos de trabajo.
- La PROPIEDAD podrá practicar retenciones en las certificaciones, o no proceder a la devolución de las que ya hubieran sido practicadas, durante la tramitación de cualquier expediente sancionador, que tenga su origen en actas de sanción practicadas por la Inspección de Trabajo durante la obra en materia de Prevención de Riesgos Laborales.

#### **1.5. PRINCIPIOS GENERALES APLICABLES AL PROYECTO DE OBRA**

De conformidad con la Ley de Prevención de Riesgos Laborales, los principios generales de prevención en materia de seguridad y de salud previstos en su artículo 15 deberán ser tomados en consideración por el proyectista en las fases de concepción, estudio y elaboración del proyecto de obra y en particular:

a) Al tomar las decisiones constructivas, técnicas y de organización con el fin de planificar los distintos trabajos o fases de trabajo que se desarrollarán simultánea o sucesivamente.

b) Al estimar la duración requerida para la ejecución de estos distintos trabajos o fases de trabajo.

Asimismo, se tendrán en cuenta, cada vez que sea necesario, cualquier estudio de seguridad y salud o estudio básico, así como las previsiones e informaciones útiles a que se refieren el apartado 6 del artículo 5 y el apartado 3 del artículo 6 RD 1627/1997, durante las fases de concepción, estudio y elaboración del proyecto de obra.

El Coordinador en materia de Seguridad y Salud durante la elaboración del proyecto de obra coordinará la aplicación de lo dispuesto en los apartados anteriores.

#### **1.6. PRINCIPIOS GENERALES APLICABLES DURANTE LA EJECUCIÓN DE LA OBRA**

De conformidad con la Ley de Prevención de Riesgos Laborales, los principios de la acción preventiva que se recogen en su artículo 15 se aplicarán durante la ejecución de la obra y, en particular, en las siguientes tareas o actividades:

a) El mantenimiento de la obra en buen estado de orden y limpieza.

b) La elección del emplazamiento de los puestos y áreas de trabajo, teniendo en cuenta sus condiciones de acceso, y la determinación de las vías o zonas de desplazamiento o circulación.

c) La manipulación de los distintos materiales y la utilización de los medios auxiliares.

d) El mantenimiento, el control previo a la puesta en servicio y el control periódico de las instalaciones y dispositivos necesarios para la ejecución de la obra, con objeto de corregir los defectos que pudieran afectar a la seguridad y salud de los trabajadores.

- e) La delimitación y el acondicionamiento de las zonas de almacenamiento y depósito de los distintos materiales, en particular si se trata de materias o sustancias peligrosas.
- f) La recogida de los materiales peligrosos utilizados.
- g) El almacenamiento y la eliminación o evacuación de residuos y escombros.
- h) La adaptación, en función de la evolución de la obra, del periodo de tiempo efectivo que habrá de dedicarse a los distintos trabajos o fases de trabajo.
- i) La cooperación entre los contratista, subcontratistas y trabajadores autónomos.
- j) Las interacciones e incompatibilidades con cualquier otro tipo de trabajo o actividad que se realice en la obra o cerca del lugar de la obra.

## 2. PLIEGO DE CONDICIONES PARTICULARES

### 2.1. ORGANIGRAMA DE SEGURIDAD

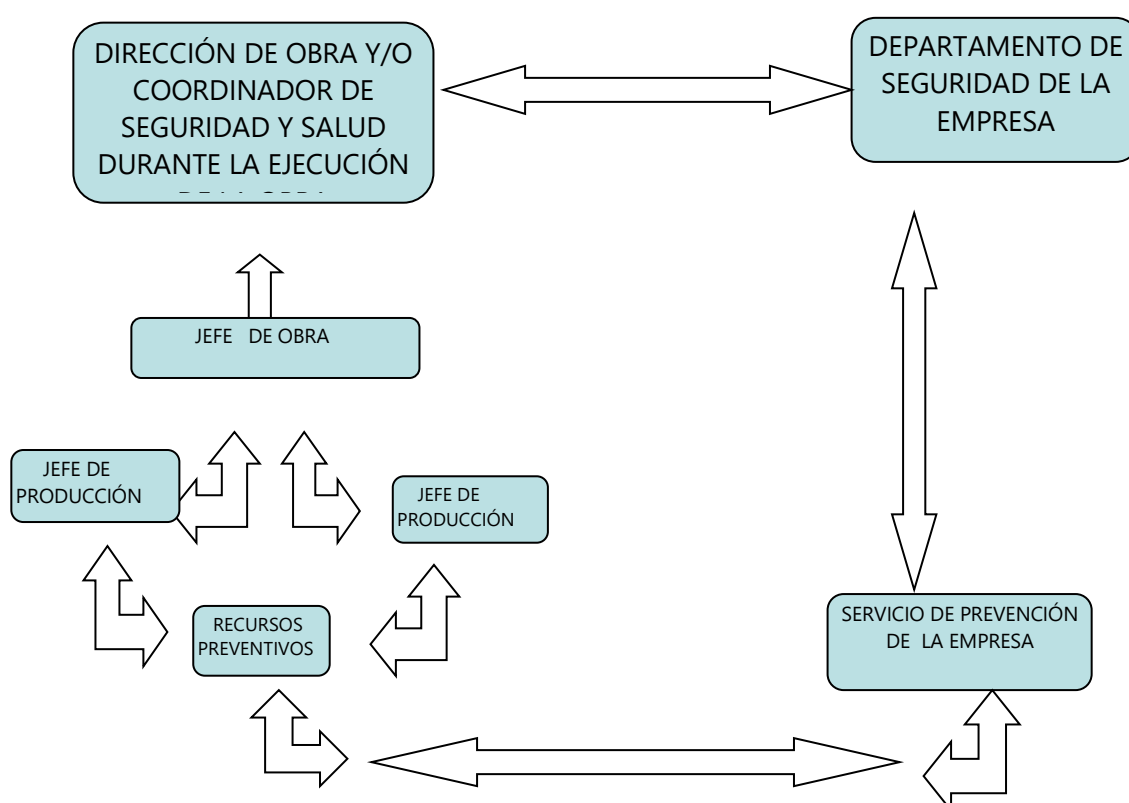

### 2.2. OBLIGACIONES DE LAS PARTES IMPLICADAS

#### Obligaciones del promotor.

#### FASE DE ELABORACIÓN DE PROYECTO:

Nombrar al Coordinador en materia de seguridad y salud durante la elaboración del proyecto (Art. 3 del R.D. 1627/1997).

Hacer que se elabore, en la fase de redacción del proyecto, un Estudio de Seguridad y Salud o un Estudio Básico de Seguridad y Salud (Art. 4 del R.D. 1.627/1.997).

#### FASE PREVIA AL COMIENZO DE LAS OBRAS:

Nombrar al Coordinador en materia de seguridad y salud durante la ejecución de la obra (Art. 3 del R.D. 1.627/1.997).

Elección de contratista o contratistas para la ejecución de la obra.

#### FASE DE EJECUCIÓN DE OBRA:

Informar a aquellos otros (distintos del empresario titular) que desarrollen actividades en el centro de trabajo sobre los riesgos y las medidas de protección, prevención y emergencia.

Informar a aquellos otros (distintos del empresario titular) que desarrollen actividades en el centro de trabajo sobre los riesgos y las medidas de protección, prevención y emergencia, especialmente cuando se trate de actividades reglamentariamente consideradas como peligrosas o con riesgos especiales (trabajos con riesgos especialmente graves de sepultamiento, hundimiento o caída en altura, etc.).

La OFICINA DE SUPERVISION DE PROYECTOS deberá proporcionar el preceptivo "Libro de Incidencias" debidamente cumplimentado.

El promotor abonará a la Empresa Constructora, previa certificación de la Dirección Facultativa, las partidas incluidas en el Presupuesto del Plan de Seguridad y Salud.

### 2.3. SERVICIOS DE PREVENCIÓN

(Artículo 30 y 31 Ley 31/95)

Nombramiento por parte del empresario de los trabajadores que se ocupen de las tareas de prevención de riesgos profesionales.

Protección y prevención de riesgos profesionales (Artículo 30 Ley 31/95)

1.- En cumplimiento del deber de prevención de riesgos profesionales, el empresario designará uno o varios trabajadores para ocuparse de dicha actividad, constituirá un servicio de prevención o concertará dicho servicio con una entidad especializada ajena a la empresa.

2.- Los trabajadores designados deberán tener la capacidad necesaria, disponer del tiempo y de los medios precisos y ser suficientes en número, teniendo en cuenta el tamaño de la empresa, así como los riesgos a que están expuestos los trabajadores y su distribución en la misma, con el alcance que se determine en las disposiciones a que se refiere la letra e) del apartado 1 del artículo 6 de la presente ley. Los trabajadores a que se refiere el párrafo anterior colaborarán entre sí y, en su caso, con los servicios de prevención.

3.- Para la realización de la actividad de prevención, el empresario deberá facilitar a los trabajadores designados el acceso a la información y documentación a que se refieren los artículos 18 y 23 de la presente Ley.

4.- Los trabajadores designados no podrán sufrir perjuicio derivado de sus actividades de protección y prevención de los riesgos profesionales en la empresa. En ejercicio de esta función dichos trabajadores gozarán, en particular, de las garantías que para los representantes de los trabajadores establecen las letras a), b) y c) del artículo 68 y el apartado 4 del artículo 56 del texto refundido de la Ley del Estatuto de los Trabajadores.

Esta garantía alcanzará también a los trabajadores integrantes del servicio de prevención, cuando la empresa decida constituirlo de acuerdo con lo dispuesto en el artículo siguiente.

Los trabajadores a que se refieren los párrafos anteriores deberán guardar sigilo profesional de la información relativa a la empresa a la que tuvieron acceso como consecuencia del desempeño de sus funciones.

5.- En las empresas de menos de seis trabajadores, el empresario podrá asumir personalmente las funciones señaladas en el apartado 1, siempre que desarrolle de forma habitual su actividad en el centro de trabajo y tenga la capacidad necesaria, en función de los riesgos a que estén expuestos los trabajadores y la peligrosidad de las actividades, con el alcance que se determine en las disposiciones a que se refiere la letra e) del apartado 1 del artículo 6 del presente Ley.

6.- El empresario que no hubiere concertado el servicio de prevención con una entidad especializada ajena a la empresa deberá someter su sistema de prevención al control de una auditoría o evaluación externa, en los términos que reglamentariamente se determinen.

Los servicios de Prevención deberán estar en condiciones de proporcionar a la empresa el asesoramiento y apoyo que precise en función de los tipos de riesgo en ella existentes y en los referente a:

- a) El diseño, aplicación y coordinación de los planes y programas de actuación preventiva.
- b) La evaluación de los factores de riesgo que puedan afectar a la seguridad y la salud de los trabajadores en los términos previstos en el artículo 16 de esta Ley.
- c) La determinación de las prioridades en la adopción de las medidas preventivas adecuadas y la vigilancia de su eficacia.
- d) La información y formación de los trabajadores.
- e) La protección de los primeros auxilios y planes de emergencia.
- f) La vigilancia de la salud de los trabajadores en relación con los riesgos derivados del trabajo.

#### **2.4. OBLIGACIONES DE LOS CONTRATISTAS, SUBCONTRATISTAS Y TRABAJADORES AUTÓNOMOS.**

FASE PREVIA AL COMIENZO DE LAS OBRAS:

En aplicación del Estudio de Seguridad y Salud o, en su caso, del Estudio Básico, cada contratista elaborará un Plan de Seguridad y Salud en el trabajo en el que se analicen, estudien, desarrollen y complementen las previsiones contenidas en el Estudio o Estudio Básico, en función de su propio sistema de ejecución de la obra. En dicho Plan se incluirán, en su caso, las propuestas de medidas alternativas de prevención que el contratista proponga con la correspondiente justificación técnica, que no podrán implicar disminución de los niveles de protección previstos en el Estudio o Estudio Básico. Igualmente, deberá recoger un Plan de evacuación y emergencia.

El contratista realizará los trámites para la Apertura del Centro de Trabajo previo al comienzo de los trabajos, según Orden TIN/1071/2010, de 27 de abril.

Entrega a la Autoridad Laboral del Plan de Seguridad y Salud aprobado.

## FASE DE EJECUCIÓN DE OBRA:

Los contratistas, subcontratistas y trabajadores autónomos están obligados, según se establece en el Artículo 11 del RD 1627/1997, a:

Aplicar los principios de la acción preventiva que se recoge en el artículo 15 de la Ley de Prevención de Riesgos Laborales, en particular al desarrollar las tareas o actividades indicadas en el artículo 10 del RD 1627/1997.

Cumplir y hacer cumplir a su personal el plan de seguridad y salud establecido, al que se refiere el Artículo 7 del RD 1627/1997.

Cumplir la normativa en materia de prevención de riesgos laborales, en particular para los trabajadores autónomos según lo establecido en el Anexo IV del RD 1627/1997.

- d) Informar y proporcionar las instrucciones adecuadas a los trabajadores.
- e) Atender las indicaciones y cumplir las instrucciones del coordinador en materia de seguridad y salud durante la ejecución de la obra.

En particular los trabajadores autónomos deberán, además:

- f) Utilizar equipos de trabajadores que se ajusten a lo dispuesto en el RD 1215/97.
- g) Elegir y utilizar equipos de protección individual en los términos previstos en el RD 773/1997.

Los contratistas y subcontratistas serán responsables de la ejecución correcta de las medidas de prevención fijadas en el Plan de Seguridad y Salud en lo relativo a las obligaciones que les correspondan a ellos directamente o, en su caso a los trabajadores autónomos por ellos contratados. Responderán solidariamente de las consecuencias que se deriven del incumplimiento de las medidas previstas en el plan.

El contratista principal deberá entregar al Coordinador un documento escrito en el que conste que las diferentes subcontratas y trabajadores autónomos han recibido copia del Plan de Seguridad.

Las responsabilidades de los coordinadores, de la Dirección Facultativa y del promotor, no eximirán de sus responsabilidades a los contratistas, subcontratistas y trabajadores autónomos.

### 1.3.3.- OBLIGACIONES DEL COORDINADOR EN MATERIA DE SEGURIDAD Y SALUD DURANTE LA EJECUCIÓN DE LA OBRA.

#### FASE PREVIA AL COMIENZO DE LAS OBRAS:

Análisis del Plan de Seguridad y Salud entregado por el contratista.

Aprobación del Plan de Seguridad y Salud elaborado por el contratista y, en su caso, las modificaciones introducidas en el mismo.

Tramitar el Libro de Incidencias.

#### FASE DE EJECUCIÓN DE OBRA:

El coordinador en materia de seguridad y salud durante la ejecución de la obra deberá desarrollar, según establece el artículo 9 del RD 1627/1997, las siguientes funciones:

- Coordinar la aplicación de los principios generales de prevención y de seguridad.

1º. Al tomar las decisiones técnicas y de organización con un fin de planificar los distintos trabajos o fases de trabajo que vayan a desarrollarse simultánea o sucesivamente.

2º. Al estimar la duración requerida para la ejecución de estos distintos trabajos o fases de trabajo.

- Coordinar las actividades de la obra para garantizar que los contratistas y, en su caso, los subcontratistas y los trabajadores autónomos apliquen de manera coherente y responsable los principios de la acción preventiva durante la ejecución de la obra.

- Organizar la coordinación de actividades empresariales prevista en el artículo 24 de la Ley de Prevención de Riesgos Laborales.

- Coordinar las acciones y funciones de control de la aplicación correcta de los métodos de trabajo.

- Adoptar las medidas necesarias para que sólo las personas autorizadas puedan acceder a la obra.

Cuando el coordinador en materia de seguridad y salud durante la ejecución de la obra o cualquier otra persona integrada en la Dirección Facultativa observase un incumplimiento de las medidas de seguridad y salud, advertirá al contratista de ello, dejando constancia de tal incumplimiento en el Libro de Incidencias, cuando éste exista de acuerdo con lo dispuesto en el apartado 1 del artículo 13 del RD 1627/1997, y quedando facultado para, en circunstancias de riesgo grave e inminente para la seguridad y la salud de los trabajadores, disponer la paralización de los trabajos o, en su caso, de la totalidad de la obra.

#### **2.5. DERECHOS Y OBLIGACIONES DE LOS TRABAJADORES.**

Derechos de los trabajadores:

Los contratistas y subcontratistas deberán garantizar que los trabajadores reciban una información adecuada y comprensible de todas las medidas que hayan de adoptarse en lo que se refiere a su seguridad y salud en la obra. La información deberá ser comprensible para todos los trabajadores afectados.

La consulta y participación de los trabajadores o sus representantes se realizará de acuerdo con la Ley de Prevención de Riesgos Laborales.

Una copia del Plan de Seguridad y Salud y de sus posibles modificaciones, a los efectos de su conocimiento y seguimiento, estará a disposición de los representantes de los trabajadores en el centro de trabajo.

Obligaciones de los trabajadores (Artículo 29 de la Ley de Prevención de Riesgos Laborales):

Corresponde a cada trabajador velar por su propia seguridad y salud en el trabajo, según sus posibilidades y mediante el cumplimiento de las medidas de prevención que en cada caso sean adoptadas. Deberá velar también por la de aquellas otras personas a las que pueda afectar su actividad profesional, a causa de sus actos y omisiones en el trabajo.

Los trabajadores, con arreglo a su formación y siguiendo las instrucciones del empresario, deberán en particular:

- 1.º Usar adecuadamente, de acuerdo con su naturaleza y los riesgos previsibles, las máquinas, aparatos, herramientas, sustancias peligrosas, equipos de transporte y, en general, cualesquiera otros medios con los que desarrollen su actividad.
- 2.º Utilizar correctamente los medios y equipos de protección facilitados por el empresario, de acuerdo con las instrucciones recibidas de éste.
- 3.º No poner fuera de funcionamiento y utilizar correctamente los dispositivos de seguridad existentes o que se instalen en los medios relacionados con su actividad o en los lugares de trabajo en los que ésta tenga lugar.
- 4.º Informar de inmediato a su superior jerárquico directo, y a los trabajadores designados para realizar actividades de protección y de prevención o, en su caso, al servicio de prevención, acerca de cualquier situación que, a su juicio, entrañe, por motivos razonables, un riesgo para la seguridad y la salud de los trabajadores.
- 5.º Contribuir al cumplimiento de las obligaciones establecidas por la autoridad competente con el fin de proteger la seguridad y la salud de los trabajadores en el trabajo.
- 6.º Cooperar con el empresario para que éste pueda garantizar unas condiciones de trabajo que sean seguras y no entrañen riesgos para la seguridad y la salud de los trabajadores.

El incumplimiento por los trabajadores de las obligaciones en materia de prevención de riesgos a que se refieren los apartados anteriores tendrá la consideración de incumplimiento laboral a los efectos previstos en el artículo 58.1 del Estatuto de los Trabajadores o de falta, en su caso, conforme a lo establecido en la correspondiente normativa sobre régimen disciplinario de los funcionarios públicos o del personal estatutario al servicio de las Administraciones públicas.

## **2.6. DERECHOS Y OBLIGACIONES DE LOS RECURSOS PREVENTIVOS**

Se consideran recursos preventivos, a los que el empresario podrá asignar la presencia, :

- Uno o varios trabajadores designados de la empresa.
- Uno o varios miembros del servicio de prevención propio de la empresa.
- Uno o varios miembros del o los servicios de prevención ajenos concertados por la empresa. Cuando la presencia sea realizada por diferentes recursos preventivos éstos deberán colaborar entre sí.

Los recursos preventivos a que se refiere el apartado anterior deberán tener la capacidad suficiente, disponer de los medios necesarios y ser suficientes en número para vigilar el cumplimiento de las actividades preventivas, debiendo permanecer en el centro de trabajo durante el tiempo en que se mantenga la situación que determine su presencia.

No obstante lo señalado en los apartados anteriores, el empresario podrá asignar la presencia de forma expresa a uno o varios trabajadores de la empresa que, sin formar parte del servicio de prevención propio ni ser trabajadores designados, reúnan los conocimientos, la cualificación y la experiencia necesarios en las actividades o procesos a que se refiere el apartado 1 y cuenten con la formación preventiva correspondiente, como mínimo, a las funciones del nivel básico.

En este supuesto, tales trabajadores deberán mantener la necesaria colaboración con los recursos preventivos del empresario.

Presencia de los recursos preventivos.

De conformidad con el [artículo 32 bis de la Ley 31/1995](#), de 8 de noviembre, de Prevención de Riesgos Laborales, la presencia en el centro de trabajo de los recursos preventivos, cualquiera que sea la modalidad de organización de dichos recursos, será necesaria en los siguientes casos:

Cuando los riesgos puedan verse agravados o modificados, en el desarrollo del proceso o la actividad, por la concurrencia de operaciones diversas que se desarrollan sucesiva o simultáneamente y que hagan preciso el control de la correcta aplicación de los métodos de trabajo.

Cuando se realicen las siguientes actividades o procesos peligrosos o con riesgos especiales: Trabajos con riesgos especialmente graves de caída desde altura, por las particulares características de la actividad desarrollada, los procedimientos aplicados, o el entorno del puesto de trabajo.

Trabajos con riesgo de sepultamiento o hundimiento.

Actividades en las que se utilicen máquinas que carezcan de declaración CE de conformidad por ser su fecha de comercialización anterior a la exigencia de tal declaración con carácter obligatorio, que sean del mismo tipo que aquellas para las que la normativa sobre comercialización de máquinas requiere la intervención de un organismo notificado en el procedimiento de certificación, cuando la protección del trabajador no esté suficientemente garantizada no obstante haberse adoptado las medidas reglamentarias de aplicación.

Trabajos en espacios confinados. A estos efectos, se entiende por espacio confinado el recinto con aberturas limitadas de entrada y salida y ventilación natural desfavorable, en el que pueden acumularse contaminantes tóxicos o inflamables o puede haber una atmósfera deficiente en oxígeno, y que no está concebido para su ocupación continuada por los trabajadores.

Trabajos con riesgo de ahogamiento por inmersión, salvo lo dispuesto en el [apartado 8.a\) de este artículo](#), referido a los trabajos en inmersión con equipo subacuático.

Cuando la necesidad de dicha presencia sea requerida por la Inspección de Trabajo y Seguridad Social, si las circunstancias del caso así lo exigieran debido a las condiciones de trabajo detectadas.

En el caso al que se refiere el [párrafo a\) del apartado anterior](#), la evaluación de riesgos laborales, ya sea la inicial o las sucesivas, identificará aquellos riesgos que puedan verse agravados o modificados por la concurrencia de operaciones sucesivas o simultáneas.

En los casos a que se refiere el [párrafo b\) del apartado anterior](#), la evaluación de riesgos laborales identificará los trabajos o tareas integrantes del puesto de trabajo ligados a las actividades o los procesos peligrosos o con riesgos especiales.

En ambos casos, la forma de llevar a cabo la presencia de los recursos preventivos quedará determinada en la planificación de la actividad preventiva a que se refieren los [artículos 8 y 9 de este real decreto](#).

En el caso señalado en el [párrafo c\) del apartado anterior](#), sin perjuicio del cumplimiento del requerimiento efectuado por la Inspección de Trabajo y Seguridad Social, el empresario procederá de manera inmediata a la revisión de la evaluación de riesgos laborales cuando ésta no contemple las situaciones de riesgo detectadas, así como a la modificación de la planificación de la actividad preventiva cuando ésta no incluyera la necesidad de la presencia de los recursos preventivos.

La presencia se llevará a cabo por cualesquiera de las personas previstas en los [apartados 2 y 4 del artículo 32 bis de la Ley 31/1995](#), de 8 de noviembre, de Prevención de Riesgos Laborales, debiendo el empresario facilitar a sus trabajadores los datos necesarios para permitir la identificación de tales personas.

La ubicación en el centro de trabajo de las personas a las que se asigne la presencia deberá permitirles el cumplimiento de sus funciones propias, debiendo tratarse de un emplazamiento seguro que no suponga un factor adicional de riesgo, ni para tales personas ni para los trabajadores de la empresa, debiendo permanecer en el centro de trabajo durante el tiempo en que se mantenga la situación que determine su presencia.

La presencia es una medida preventiva complementaria que tiene como finalidad vigilar el cumplimiento de las actividades preventivas en relación con los riesgos derivados de la situación que determine su necesidad para conseguir un adecuado control de dichos riesgos.

Dicha vigilancia incluirá la comprobación de la eficacia de las actividades preventivas previstas en la planificación, así como de la adecuación de tales actividades a los riesgos que pretenden prevenirse o a la aparición de riesgos no previstos y derivados de la situación que determina la necesidad de la presencia de los recursos preventivos.

Cuando, como resultado de la vigilancia, se observe un deficiente cumplimiento de las actividades preventivas, las personas a las que se asigne la presencia: Harán las indicaciones necesarias para el correcto e inmediato cumplimiento de las actividades preventivas.

Deberán poner tales circunstancias en conocimiento del empresario para que éste adopte las medidas necesarias para corregir las deficiencias observadas si éstas no hubieran sido aún subsanadas.

Cuando, como resultado de la vigilancia, se observe ausencia, insuficiencia o falta de adecuación de las medidas preventivas, las personas a las que se asigne la presencia deberán poner tales circunstancias en conocimiento del empresario, que procederá de manera inmediata a la adopción de las medidas necesarias para corregir las deficiencias y a la modificación de la planificación de la actividad preventiva y, en su caso, de la evaluación de riesgos laborales.

La presencia de recursos preventivos en el centro de trabajo podrá también ser utilizada por el empresario en casos distintos de los previstos en el [artículo 32 bis de la Ley 31/1995](#), de 8 de noviembre, de Prevención de Riesgos Laborales, siempre que sea compatible con el cumplimiento de sus funciones.

Lo dispuesto en el presente artículo se entiende sin perjuicio de las medidas previstas en disposiciones preventivas específicas referidas a determinadas actividades, procesos, operaciones,

trabajos, equipos o productos en los que se aplicarán dichas disposiciones en sus propios términos, como es el caso, entre otros, de las siguientes actividades o trabajos:

Trabajos en inmersión con equipo subacuático.

Trabajos que impliquen la exposición a radiaciones ionizantes.

Trabajos realizados en cajones de aire comprimido.

Trabajos con riesgo de explosión por la presencia de atmósferas explosivas.

Actividades donde se manipulan, transportan y utilizan explosivos, incluidos artículos pirotécnicos y otros objetos o instrumentos que contengan explosivos.

Trabajos con riesgos eléctricos.

Cuando existan empresas concurrentes en el centro de trabajo que realicen las operaciones concurrentes a las que se refiere el [apartado 1.a\) de este artículo](#), o actividades o procesos peligrosos o con riesgos especiales, a los que se refiere el [apartado 1.b\)](#), la obligación de designar recursos preventivos para su presencia en el centro de trabajo recaerá sobre la empresa o empresas que realicen dichas operaciones o actividades, en cuyo caso y cuando sean varios dichos recursos preventivos deberán colaborar entre sí y con el resto de los recursos preventivos y persona o personas encargadas de la coordinación de las actividades preventivas del empresario titular o principal del centro de trabajo. La aplicación de lo previsto en este artículo no exime al empresario del cumplimiento de las restantes obligaciones que integran su deber de protección de los trabajadores, conforme a lo dispuesto en el [artículo 14 de la Ley 31/1995](#), de 8 de noviembre, de Prevención de Riesgos Laborales.»

## 2.7. INSTALACIONES MÉDICAS

Se habilitará una habitación para botiquín. El botiquín se revisará mensualmente, reponiéndose todo lo consumido inmediatamente.

## 2.8. ÍNDICES DE CONTROL

En esta obra se llevarán obligatoriamente los índices siguientes:

1) ÍNDICE DE INCIDENCIA.

Definición: número de siniestros con baja acaecidos por cada cien trabajadores.

$$I.I. = \frac{\text{N}^{\circ} \text{ accidentes con baja}}{\text{N}^{\circ} \text{ trabajadores}} \times 100$$

2) ÍNDICE DE FRECUENCIA.

Definición: número de siniestros con baja acaecidos por cada millón de horas trabajadas.

3) ÍNDICE DE GRAVEDAD.

Definición: número de jornadas perdidas por cada mil horas trabajadas.

$$I.G. = \frac{\text{N}^{\circ} \text{ jornadas perdidas por accidentes con baja}}{\text{N}^{\circ} \text{ horas trabajadas}} \times 10^3$$

4) DURACIÓN MEDIA DE INCAPACIDAD

Definición: número de jornadas perdidas por cada accidente con baja.

## 2.9. PARTE DE ACCIDENTE Y DEFICIENCIAS

Respetándose cualquier modelo normalizado que pudiera ser de uso normal en la práctica del contratista, los partes de accidente y deficiencias observadas recogerán como mínimo los siguientes datos con una tabulación ordenada:

A) Parte de accidente:

- Identificación de la obra.
- Día, mes y año en que se ha producido el accidente
- Hora de producción del accidente.
- Nombre del accidentado.
- Categoría profesional y oficio del accidentado.
- Domicilio del accidentado.
- Lugar (tajo) en el que se produjo el accidente.
- Causas del accidente.
- Importancia aparente del accidente.
- Posible especificación sobre fallos humanos.
- Lugar, persona y forma de producirse la 1/a. cura (médico, practicante, socorrista, personal de obra)
- Lugar de traslado para hospitalización.

- Testigos del accidente (verificación nominal y versiones de los mismos)

Como complemento de este parte se emitirá un informe que contenga:

- ¿Cómo se hubiera podido evitar?
- Órdenes inmediatas para ejecutar

B) Parte de deficiencias.

- Identificación de la obra.
- Fecha en que se ha producido la observación.
- Lugar (tajo) en el que se ha hecho la observación
- Informe sobre la deficiencia observada.
- Estudio de mejora de la deficiencia en cuestión.

## 2.10. ESTADÍSTICAS

A) Los partes de deficiencia se dispondrán debidamente ordenados por fechas desde el origen de la obra hasta su terminación, y se complementarán con las observaciones hechas por el Comité de Seguridad y las normas ejecutivas dadas para subsanar las anomalías observadas.

B) Los partes de accidentes, si los hubiere, se dispondrán de la misma forma que los partes de deficiencias.

C) Los índices de control se llevarán a un estadillo mensual con gráficos de dientes de sierra, que permitan hacerse una idea clara de la evolución de los mismos, con una somera inspección visual; en abscisas se colocarán los meses del año y en ordenadas los valores numéricos del índice correspondiente.

## 2.11. SEGUROS DE RESPONSABILIDAD CIVIL Y TODO RIESGO DE CONSTRUCCIÓN Y MONTAJE

El Promotor suscribirá los seguros especificados en la legislación vigente y concretamente los indicados en la L.O.E.

Será preceptivo en la obra que los técnicos responsables dispongan de cobertura en materia de responsabilidad civil profesional; asimismo el contratista debe disponer de cobertura de responsabilidad civil en el ejercicio de su actividad industrial, cubriendo el riesgo inherente a su actividad como constructor por los daños a terceras personas de los que pueda resultar responsabilidad civil extracontractual a su cargo por hechos nacidos de culpa o negligencia; imputables al mismo o a las personas de las que debe responder, se entiende que esta responsabilidad civil debe quedar ampliada al campo de la responsabilidad civil patronal.

El contratista viene obligado a la contratación de un seguro en la modalidad de todo riesgo a la construcción durante el plazo de ejecución de la obra con ampliación a un periodo de mantenimiento de un año, contado a partir de la fecha de terminación definitiva de la obra.

El contratista estará obligado igualmente a la contratación de aquellos Seguros que se especifiquen en la legislación vigente y concretamente los indicados en la L.O.E.

## 2.12. NORMAS PARA CERTIFICACIÓN DE ELEMENTOS DE SEGURIDAD

Una vez al mes: la constructora extenderá la valoración de las partidas que en materia de Seguridad se hubiesen realizado en la obra; la valoración se hará conforme al Plan y de acuerdo con los precios contratados por la propiedad. Esta valoración será revisada y aprobada por el Coordinador en materia de Seguridad y Salud durante la ejecución de la obra, y sin este requisito no podrá ser abonada por la propiedad.

El abono de las certificaciones expuestas en el párrafo anterior se hará conforme se estipule en el contrato de obra.

Se han tenido en cuenta a la hora de redactar el presupuesto de este Estudio, solo las partidas que intervienen como medidas de Seguridad y Salud, haciendo omisión de medios auxiliares sin los cuales la obra no se podría realizar.

En caso de ejecutar en obra unidades no previstas en el presente presupuesto: se definirán total y correctamente las mismas y se les adjudicará el precio correspondiente concediéndose para su abono tal y como se indica en los apartados anteriores.

En caso de plantearse una revisión de precios el contratista comunicará esta proposición a la propiedad por escrito, habiendo obtenido la aprobación previa del Coordinador en materia de Seguridad y Salud durante la ejecución de la obra.

En el supuesto de aparición de riesgos no evaluados previamente que precisaran medidas de prevención con precios contradictorios, para su puesta en obra éstos deberán ser autorizados previamente por parte del Coordinador de Seguridad y Salud durante la ejecución de la obra.

### 2.13. FORMACIÓN E INFORMACIÓN A LOS TRABAJADORES

Todos los trabajadores tendrán conocimiento de los riesgos que conlleva su trabajo, así como de las conductas a observar y del uso de las protecciones colectivas y personales, con independencia de la formación que reciban. Esta información se dará por escrito.

Se establecerán las actas:

- \* De autorización de uso de máquinas, equipos y medios.
- \* De recepción de protecciones personales.
- \* De instrucción y manejo.
- \* De mantenimiento.

Se establecerán por escrito las normas a seguir cuando se detecte situación de riesgo, accidente o incidente.

De cualquier incidente o accidente relacionado con la Seguridad y Salud, se dará conocimiento fehaciente al coordinador en materia de Seguridad y Salud durante la ejecución de la obra, en un plazo proporcional a la gravedad del hecho. En el caso de accidente grave o mortal, dentro del plazo de las 24 horas siguientes.

- Se redactará una declaración programática sobre el propósito de cumplimiento de lo dispuesto en materia de Seguridad y Salud, firmado por la máxima autoridad de la Empresa Constructora y el Jefe de Obra. De este documento tendrán conocimiento los trabajadores.

Madrid, 23 de noviembre de 2020.

El arquitecto:

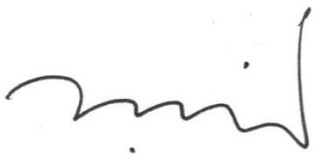

José Luis Bescansa Lasuén, colegiado 13.641 COAM

PLANOS