



**OBRAS DE SOLADO DE LAS TERRAZAS DE LAS SALAS COLÓN Y  
NEPTUNO DEL CENTRO DE CONVENCIONES NORTE DE IFEMA MADRID**

**EXP 22/094 - 4000004063**

**PLIEGO DE PRESCRIPCIONES TÉCNICAS**

**mayo 2022**

## ÍNDICE

ÍNDICE.....	2
1. OBJETO .....	3
2. DESCRIPCIÓN Y ANTECEDENTES.....	3
3. CARACTERÍSTICAS TÉCNICAS .....	3
4. INTERPRETACIÓN DEL EXPEDIENTE.....	3
5. OBSERVACIONES GENERALES .....	4
6. PLAZO DE EJECUCIÓN.....	5
7. CONTROL DE CALIDAD.....	6
El control de Calidad se desarrollará según lo establecido en el Proyecto de Ejecución.....	6
8. RESPONSIBLE DEL SERVICIO.....	6
9. GARANTÍAS .....	6
10. ASPECTOS DE CALIDAD Y MEDIOAMBIENTALES.....	6
11. PERSONA DE CONTACTO. ....	7

## 1. OBJETO

El objeto del presente contrato es la ejecución del solado de las terrazas de las Salas Colón y Neptuno del Centro de Convenciones Norte, cuya descripción y alcance se explica en el proyecto correspondiente.

## 2. DESCRIPCIÓN Y ANTECEDENTES

Las terrazas de las salas Colón y Neptuno tienen actualmente un solado formado por baldosas de cemento con armadura interior en medidas 500 X 500 mm., de tipo flotante, soportadas por plots regulables. Debido a la antigüedad y efectos de los agentes meteorológicos, hay muchas baldosas muy deterioradas y con fracturas, que impiden el uso seguro de dichas terrazas.

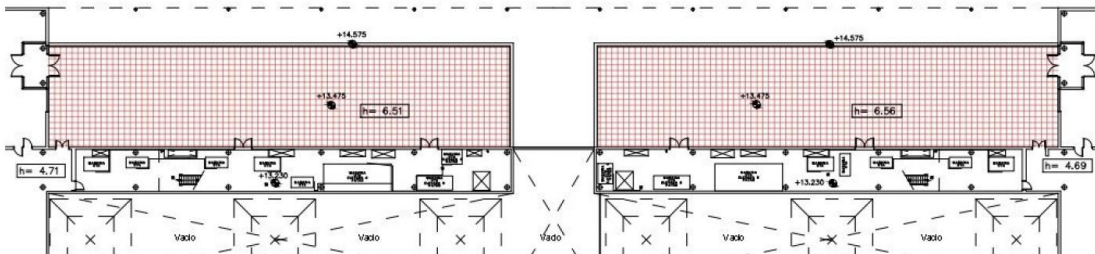

Estas terrazas son simétricas y están situadas a una altura de unos 13,50 m. de altura sobre la cota 0,00 del edificio. La superficie de cada una de ellas es 540,00 m<sup>2</sup>.

Las obras a realizar consisten, como se describe en el proyecto adjunto, en la retirada a vertedero controlado de todas las baldosas y sistemas de apoyo existente, para posteriormente y siguiendo las instrucciones de dicho proyecto, solar la zona con el tipo de baldosas descrito.

## 3. CARACTERÍSTICAS TÉCNICAS

Las características técnicas y definiciones que deberán cumplir los materiales a instalar y los trabajos a realizar son las indicadas en el Proyecto de Ejecución.

## 4. INTERPRETACIÓN DEL EXPEDIENTE

- Todo dato que figure en el Pliego de Prescripciones Técnicas (P.P.T.), pero que no aparezca en otra parte del expediente, (Pliego de Bases, Pliego de Prescripciones Técnicas, memoria, prescripciones técnicas, planos, o mediciones), tendrá la misma consideración.
- Se entiende que, en todas las unidades valoradas, están incluidos los precios de los materiales, costes de mano de obra, fabricación, montaje y medios auxiliares necesarios para su ejecución, así como otros gastos para la realización de las unidades, aun no estando reflejados en la descripción de dicha unidad.
- En caso de duda o contradicción, es el responsable del Expediente quién interpretará y será responsable, quedando el adjudicatario obligado a su determinación

## 5. OBSERVACIONES GENERALES

- Los trabajos de fabricación e instalación serán supervisados en todo momento, por la Dirección Facultativa. En cuanto a la calidad de los materiales o cualquier elemento suministrado para la obra, podrá ser inspeccionado o analizado por la empresa que se designe como control de calidad, atendiendo siempre a las indicaciones de acabado que haga de las distintas unidades, pudiendo ordenar la retirada y sustitución de todos aquellos materiales, aun estando instalados, que no se ajusten o no cumplan los niveles técnicos, de calidad e imagen, obligándose el adjudicatario a su sustitución por otros que cumplan estas exigencias sin reclamación alguna por parte del adjudicatario.
- El Contratista tendrá que aportar todas las muestras necesarias y posibles medios auxiliares para poder realizar los ensayos o pruebas pertinentes que sean requeridas por el Control de Calidad.
- Todos los medios auxiliares y medidas colectivas e individuales de seguridad y salud, como el personal necesario para la ejecución de los trabajos solicitados, serán por cuenta del Contratista, debiendo estar debidamente homologados, legalizados y en su caso facultados para ejercer dichas labores. Incluidos en el presupuesto de contrato.
- Las empresas ofertantes deberán indicar el precio de cada unidad que se indica en las mediciones del Proyecto de Ejecución.
- El Contratista deberá tomar medidas de las dependencias y elementos donde se realizarán los trabajos, para que obre oportunamente en caso de discrepancia con los planos o mediciones, para la correcta ejecución de los trabajos.
- Al finalizar todos los trabajos el Contratista realizará una limpieza de las dependencias y/o elementos donde se han realizado los trabajos y las zonas afectados por estos, retirando todo el material sobrante y acopios de las zonas afectadas. Incluido en el presupuesto de contrato.
- Para la entrega de los **planos de Fin de Obra deberán elaborarse en formato CAD extensión dgn en su versión v8i**, según las bases que se incluyen en el **Anexo II**.
- Para la realización de la documentación, Feria de Madrid entregará al adjudicatario en formato CAD (dwg.) la estructura de las instalaciones y arquitectura, debiendo utilizarse como fichero de referencia para la generación de los niveles o capas necesarias para la documentación y según el Anexo II del PLIEGO DE PRESCRIPCIONES TÉCNICAS.
- Toda la documentación será de uso exclusivo de IFEMA MADRID y deberá considerarse información confidencial, queda prohibida su reproducción total o parcial.
- Antes de la ejecución de estos trabajos, el Contratista deberá cumplir todos los puntos que se detallan a continuación y deberá entregar al Coordinador de Seguridad y Salud con copia a IFEMA MADRID la documentación que se indica, indicando el nombre del edificio donde se ejecutarán los trabajos:
  - Documento con título "PLAN DE SEGURIDAD Y SALUD PARA LAS OBRAS DE SOLADO DE LAS TERRAZAS DE LAS SALAS COLÓN Y NEPTUNO DEL CENTRO DE CONVENCIONES NORTE DE IFEMA MADRID" y contenido adecuando al mismo según normativa.
  - Denominación, domicilio social, CIF y persona a cargo de la obra del contratista.
  - Relación de empresas subcontratadas con la siguiente información:
    - Denominación, domicilio social, CIF y persona a cargo de los trabajos de cada empresa.
    - Certificación de que todas las empresas han realizado la evaluación de riesgos de los trabajos que vayan a realizar.

- Certificación de que todos los trabajadores que participen en la obra cuentan con la adecuada formación en materia de seguridad laboral respecto de sus tareas específicas en la obra, así como de que todos ellos cuentan con el pertinente certificado de aptitud en materia de vigilancia de la salud.
  - Compromiso de todos los equipos de trabajo a utilizar en la obra son conformes al R.D. 1215/97.
  - Declaración de existencia de un procedimiento de coordinación de actividades entre el contratista y los diferentes subcontratistas específico de la obra citada.
  - Compromiso de cumplimiento del R.D. 1627/97, que debe ser tenido en cuenta en la elaboración del Plan de Seguridad y Salud en base al Estudio Básico de Seguridad y Salud
- El adjudicatario deberá realizar la apertura de centro de trabajo y el aviso previo, yendo a su cargo toda la documentación y los trámites necesarios.
- Será totalmente obligatorio que el adjudicatario deberá estar inscrito en el Registro de Empresas Acreditadas (REA) perteneciente al Ministerio de Trabajo.
  - Deberá cumplir toda la normativa en referencia a seguridad laboral como las indicaciones que realice el coordinador de seguridad y salud contratado por IFEMA MADRID.
  - El adjudicatario deberá disponer antes de iniciar los trabajos de todas las medidas colectivas incluidas en el Plan de Seguridad y Salud previa autorización de ellas del Coordinador de Seguridad y Salud designado por IFEMA MADRID.
  - El adjudicatario deberá disponer de todos los equipos de protección individuales y colectivos necesarios para realizar los trabajos con total seguridad.

El capítulo de Seguridad y Salud tiene una estimación mínima de **1.200 €** de ejecución material, **no pudiendo ofertarse un importe inferior.**

## 6. PLAZO DE EJECUCIÓN

Desde la **firma del contrato** se dispondrá de **una semana** para la **firma del acta de replanteo** de la obra.

**El plazo de ejecución máximo para la ejecución** total de las obras será de **4 semanas** y comenzará al día siguiente de la firma del acta de replanteo.

Si por motivo de la actividad comercial de IFEMA MADRID que se pudiera desarrollar en las zonas de obra, los periodos de tiempo que se paren las obras no computarán como tiempo de ejecución.

La ejecución de las obras podrá ser simultánea en ambas terrazas.

Una vez firmada el acta de recepción de la obra comenzará a contar el plazo de garantía ofertado por el adjudicatario.

Las fechas definitivas se coordinarán antes con la Dirección Técnica de IFEMA MADRID, con el fin de no interferir en la actividad que se pueda desarrollar en los locales afectados.

## 7. CONTROL DE CALIDAD.

El control de Calidad se desarrollará según lo establecido en el Proyecto de Ejecución.

## 8. RESPONSIBLE DEL SERVICIO

La Empresa Adjudicataria, durante el periodo de vigencia del contrato, designará un responsable técnico del servicio, que formará parte al mismo tiempo del personal técnico titulado adscrito al mismo. Dicho responsable de servicio ejercerá todas las funciones de control, supervisión y gestión técnica de los recursos propios.

Este representante tendrá titulación de **Arquitecto Técnico, u otra titulación equivalente o superior**, con competencia técnica en la materia, con experiencia demostrable de al **menos 10 años** en dirección de obras de características similares de reformas, capacidad de liderazgo y gestión de responsabilidades. Será presentado el currículum al iniciarse el servicio, por la empresa adjudicataria.

Entre sus funciones se encuentran:

- Participación en todas las reuniones a las que le convoque IFEMA o la Dirección Facultativa, al menos, una vez por semana.
- Disposición de poder de decisión suficiente para adquirir los compromisos necesarios ante IFEMA, en cuanto a alcance y plazos.
- Velar por el continuado cumplimiento de la normativa vigente en todos sus aspectos.
- Garantizar que la prestación de los servicios se corresponde a las exigencias del contrato. Asegurar que el plan de prevención, previamente definido, continúa siendo el adecuado a las condiciones de trabajo durante todo el periodo de vigencia del contrato.
- Seguimiento y control del cumplimiento de las condiciones de seguridad establecidas por la ley de riesgos laborales

Este representante actuará ante IFEMA como responsable e interlocutor válido para cualquier cuestión relacionada con los trabajos encomendados.

## 9. GARANTÍAS

El adjudicatario o es su defecto el responsable de la emisión del certificado de la garantía, queda obligado a rectificar y reparar, por su cuenta todos los defectos de fabricación, instalación y montaje que puedan aparecer y que sean imputables a la defectuosa ejecución de los trabajos, o a la mala calidad de los materiales empleados y/o suministrados. La **garantía mínima será de DIEZ años**.

## 10. ASPECTOS DE CALIDAD Y MEDIOAMBIENTALES.

- La empresa debe cumplir con toda la legislación que le sea de aplicación como consecuencia de su actividad (protección de datos, medioambiente, seguridad industrial, eficiencia energética, legislación sociolaboral y de prevención de riesgos, etc).
- La empresa debe de cumplir con las "Normas ambientales, de energía y de sostenibilidad de eventos" para personal de IFEMA MADRID y empresas colaboradoras.

- La empresa deberá utilizar pinturas en base agua.
- La empresa valorará la posibilidad de sustituir productos peligrosos que utilice en las instalaciones de IFEMA MADRID por otros de menor peligrosidad.
- La empresa gestionará los residuos peligrosos que genere como resultado de su actividad (pilas, fluorescentes, baterías o acumuladores, aceite usado, neumáticos fuera de uso, filtros usados, envases vacíos, absorbentes contaminados, restos pinturas, etc) conforme a lo establecido en la ley 22/2011 y RD 180/2015.
- La empresa deberá comprometerse a dejar las instalaciones limpias. Está prohibido abandonar residuos en las instalaciones, debiendo depositarlos donde corresponda.
- La empresa deberá comprometerse a dejar las instalaciones en adecuadas condiciones de seguridad y a disponer de maquinaria en caso necesario (ya sea en alquiler o de su propiedad) que disponga de marcado CE y que esté adecuada al RD 1215/97.
- Priorizará la compra de equipos eficientes energéticamente hablando

## 11. PERSONA DE CONTACTO.

Les recordamos que, para cualquier consulta o aclaración de carácter administrativo, técnico o económico sobre este expediente, deben proceder conforme a lo previsto en los apartados 5.- CONSULTAS y 6.- PRESENTACIÓN DE LAS PROPOSICIONES. NOTIFICACIONES Y COMUNICACIONES- del cuadro de características-.

Igualmente, les recordamos que, para aquellas cuestiones que puedan afectar a la operativa / funcionalidad del portal de licitación electrónica de IFEMA MADRID, existe un área de soporte y consulta a licitadores dentro de la web:

**Preguntas frecuentes:** <https://licitaciones2.ifema.es/html/preguntas-frecuentes>

**Manual de uso de la plataforma:** [https://licitaciones2.ifema.es/resources/Guia\\_Licitadores.pdf](https://licitaciones2.ifema.es/resources/Guia_Licitadores.pdf)

**Soporte y contacto con plataforma:** <https://pixelware.com/servicios-soporte-licitadores/>

El contacto telefónico con el encargado de la gestión del expediente perteneciente a la Dirección de Compras y Logística de IFEMA MADRID, que se cita a continuación, se limitará a cuestiones meramente informativas no vinculantes sobre el propio proceso de licitación:

Indira Cedeño – 630 373 822

**ANEXO I  
PROYECTO DE EJECUCIÓN**

**Se entrega documentación a parte**

## **ANEXO II PROCEDIMIENTO CAD.**

## **CARACTERÍSTICAS QUE TIENEN QUE CUMPLIR LOS PLANOS DE FIN DE OBRA (AS-BUILT) PARA SU RECEPCIÓN Y APROBACIÓN**

Para la realización de planos en CAD en formato DGN en su versión v8i o superior se seguirán rigurosamente las siguientes pautas:

- Se utilizarán como planos bases con sus correspondientes coordenadas los planos facilitados por IFEMA MADRID en CAD formato dgn. Siendo estos utilizados como referencias para la representación de las instalaciones.
- Todos los ficheros que se entregarán serán en formato DGN en su versión v8i, pudiendo entregarse en versiones más actualizadas.
- Los ficheros se entregarán en 2D, sin perder nunca las coordenadas originales UTM.
- La unidad principal de los ficheros será el metro "m" y la unidad auxiliar será el milímetro "mm". El tipo de unidad será distancia y la resolución de la unidad principal "m" será de 10.000.
- Se realizará un fichero por planta. En el caso que por el tipo de nivel de planta no quedará clara la representación de ella, en el mismo fichero pero en otro modelo, se representará esa planta con el corte de representación a una altura distinta de la tipo.
- En el mismo fichero de planta de arquitectura, pero en distinto modelo se representará la siguiente información:
  - Plano de ACABADOS y pasos de puertas, con código de carpinterías y leyenda de acabados.
  - Plano de SUPERFICIES útiles, con cuadro de superficies y sumatorio, superficies construidas y computables, con cuadros de superficies y sumatorios.
  - Plano de DEPARTAMENTOS en el cual se indicará las distintas zonas, divisiones y nombre los distintos habitáculos.
  - Planos SECTORIZACIÓN EVACUACIÓN, se incluirá las líneas de evacuación, y distancias y la sectorización de incendios del edificio.

A estos modelos estará referenciado el propio modelo de ARQUITECTURA del fichero como base.

- La cota  $\pm 0,000$  será 673 para todo el apartado de urbanización y arquitectura. Cada edificio tendrá la cota  $\pm 0,000$  en su planta baja, pero también se indicará en planta baja la cota de urbanización.
- Todos los ficheros utilizarán una serie de niveles, con nombres específicos, al igual que el número de nivel, colores, grosores y tipos de líneas. Esta tabla será proporcionada por IFEMA MADRID al adjudicatario. En caso de haber alguna incompatibilidad de niveles o nuevas necesidades de representación, para desarrollar los trabajos encomendados, se propondrán distintas alternativas de mutuo acuerdo entre el ADJUDICATARIO e IFEMA MADRID.
- Cada planta de arquitectura de un edificio será en un fichero independiente y como norma general el corte de representación será a 115 cm de suelo terminado. Habrá alguna excepción por motivos de representación. Cada fichero de planta de edificios contendrá:
  - Un modelo, que será el Modelo principal la planta del edificio, con el nombre y descripción según el criterio de codificación que se le facilitará al adjudicatario

Además de este Modelo principal habrá otros modelos, en el mismo fichero, como se ha indicado anteriormente.

Cada hoja de dibujo tendrá un marco, al formato correspondiente escala 1/1 y un cajetín, el plano representado estará dentro de los márgenes del marco a una escala tipo

- Al adjudicatario se le proporcionará un fichero semilla con todos los atributos y ajustes (tabla de colores, ajustes de diseño, niveles, etc) como base para realizar los trabajos encargados. Entre ajustes las coordenadas utilizadas son UTM, las vistas del número 1 al número 7 se girarán dejando los edificios aproximadamente ortogonales y la vista 8 estará tal cual su ubicación.
- En caso de haber alguna incompatibilidad para desarrollar los trabajos encomendados, se propondrán distintas alternativas de mutuo acuerdo entre el adjudicatario e IFEMA MADRID.
- Los elementos poligonales cerrados de superficies útiles, construidas y computables estarán en otros modelos del mismo fichero, siendo uno de ellos las superficies útiles y otro las superficie construidas y computables, referenciando el modelo principal en ellos a 1/1.
- Todas las secciones de un edificio estarán en el mismo fichero en distintos modelos e independiente del resto de ficheros. Los planos de secciones de cada edificio se realizarán totalmente con líneas horizontales y verticales y su situación respecto al origen de coordenadas común será justamente en la línea de sección donde se realice. Las secciones serán coincidentes con las secciones de otros edificios. Las secciones verticales se girarán 90º ó -90 º, según corresponda, en las vistas 1 hasta la 7 en la vista 8 se dejará la original.
- Todos los alzados de un edificio estarán en el mismo fichero en distintos modelos e independiente del resto de ficheros. Los planos de alzados de cada edificio se realizarán totalmente con líneas horizontales y verticales y su situación respecto al origen de coordenadas común será justamente en la línea de fachada que representen. Los alzados este y oeste se girarán 90º ó -90 º respectivamente.
- Todos los elementos que sean repetitivos se utilizarán como un grupo o que puedan ser tratados como célula, serán las células del tipo DGN que se pueda insertar como célula.
- Todas las células de sanitarios, pictogramas de señalización, los facilitará IFEMA MADRID a la empresa adjudicataria. El resto de los elementos que puedan ser tratados como células, el adjudicatario deberá realizarlos según los criterios de mutuo acuerdo entre el adjudicatario e IFEMA MADRID. Estos ficheros dgn de células se entregarán a IFEMA MADRID después de terminar los trabajos.
- En todos los planos de acabados de materiales, se indicarán los acabados de los paramentos horizontales y verticales de cada sala, local o zona. Se representarán en el mismo fichero de planta, pero en otro modelo, referenciando la planta. Habrá una única lista de materiales para todo el Recinto. La forma de indicar el acabado y leyendas será mediante célula y la forma y tipo de codificación la facilitará IFEMA MADRID. En el caso de darse que en una misma zona hubiera distintos tipos de acabado se deberá realizar un despiece de materiales e indicar el tipo de material de acabado.
- En los planos se indicará las dimensiones de las puertas de la siguiente manera: Anchura y altura de la puerta (incluyendo el tapajuntas), anchura de paso libre y altura de paso libre. Se colocará una célula en las hojas de las puertas que tengan barras antipánico.
- Se realizará un plano de memorias de carpinterías, por edificio y/o plano, codificando el tipo de carpinterías según las indicaciones de IFEMA MADRID. También se indicará en cada tipo de carpintería el número de unidades que existen en cada planta del edificio.

- Para tal efecto las carpinterías se colocarán en los planos como células, por lo tanto se realizarán unos ficheros DGN según los criterios que marque IFEMA MADRID y cada carpintería (célula) llevará vinculado una etiqueta, la cual será solo visible el código de la carpintería y el resto de parámetros serán los materiales de cerco y hoja, material de acabado, color o colores en RAL, etc.
- En la entrega de los planos As-Built todos los ficheros tendrán un nombre codificado, según los criterios que proporcionará IFEMA MADRID al adjudicatario.
- Cada modelo tendrá las siguientes hojas de dibujo en el mismo fichero y con los siguientes formatos UNE A-1 ó A-0, UNE A-3 y UNE A-4 y el nombre de cada hoja y descripción según el criterio de codificación que se le facilitará al adjudicatario.
- Cada hoja de dibujo tendrá un marco, al formato correspondiente escala 1/1 y un cajetín que lo proporcionará IFEMA MADRID, que irá referenciado a una escala determinada. Se rellenarán los campos correspondientes, según el formato que IFEMA MADRID facilitará al adjudicatario, el plano representado estará dentro de los márgenes del marco a una escala tipo y un mosaico esquemático de todo el Recinto con la zona sombreada del plano en cuestión.
- En los planos en planta no se colocarán cotas ni en los modelos ni en las hojas, solamente se colocarán cotas en los alzados y secciones en sus hojas de dibujo y serán las generales.
- En algunos casos, en un mismo fichero contendrá varias plantas del mismo edificio. En estos casos IFEMA MADRID irá indicando en que situaciones se podrá realizar esta operación.
- Para los ficheros de secciones y alzados se seguirá el mismo criterio de número de hojas de dibujo, como los ficheros de planta.
- Los planos de las distintas instalaciones que se representen en ficheros independientes agrupando estas según el criterio que IFEMA MADRID aportará. Estos ficheros de instalaciones tendrán referenciado el modelo de ARQUITECTURA de la planta correspondiente.
- Los ficheros de instalaciones tendrán referenciados el plano de arquitectura correspondiente con la visualización de simbología de sustitución.
- Los elementos de las instalaciones se insertarán como célula que las facilitará IFEMA MADRID o en el caso de ser un elemento nuevo se facilitará el fichero de células para su nueva creación e implantación en los planos.
- Los niveles que se utilizarán en cada tipo de fichero los facilitará IFEMA MADRID.
- Los ficheros de los distintos planos as-built se facilitarán por e-mail y la fecha de entrada será la válida para su revisión de cumplimiento de parámetros y correcto delineado y representación de dimensiones finales. En el caso de no cumplimiento de alguno de los puntos indicados se rechazará y se volverá al inicio del proceso.