

**PROYECTO BÁSICO Y DE EJECUCIÓN DE LA REFORMA DE
LA FACHADA DE MOLDEADOS DE VIDRIO DE LA CENTRAL
TÉRMICA Nº 1 DE IFEMA MADRID**

Promotor:

IFEMA Madrid

Arquitecto:

José María Arnanz Gómez

Colegiado C.O.A.M. 15.092

FECHA: OCTUBRE DE 2025

INDICE DOCUMENTACIÓN ESCRITA

- 1. MEMORIA DESCRIPTIVA**
- 2. PLIEGO GENERAL DE CONDICIONES**
- 3. PLIEGO PARTICULAR DE CONDICIONES**
- 4. ESTUDIO BÁSICO DE SEGURIDAD Y SALUD**
- 5. ESTUDIO DE GESTIÓN DE RESIDUOS**
- 6. PLAN DE CONTROL DE CALIDAD**
- 7. MEDICIONES Y PRESUPUESTO**
- 8. PLANOS**

DATOS GENERALES

Identificación de la edificación.

La intervención que se pretende realizar se localiza en las fachadas de la Central Térmica número uno del Ferial de Madrid, en concreto, en las que están formadas por muros de moldeados de vidrios, situadas en la última planta de la edificación.

Este edificio está situado en el extremo Suroeste de la parcela del Ferial-en las Zonas complementarias de Servicio-, entre la Avenida del Partenón, al Sur, y la calle Ribera del Sena, frente al actual aparcamiento Sur del complejo.



Identificación del autor del encargo.

Este proyecto ha sido encargado por Recintos Feriales Madrileños-IFEMA MADRID.

Identificación del autor del proyecto

Este proyecto lo realiza EL Arquitecto Superior, D. José María Aranz Gómez, colegiado en el COAM con el número 15.092.

Objetivo de la propuesta

La actuación que se pretende realizar trata de renovar las partes dañadas de la fachada de la central térmica del Ferial de Madrid, que están acabadas con moldeados de vidrio. Prácticamente, todos los cuarteles que componen dicha fachada se encuentran en muy mal estado debido a la rotura de la mayoría de las piezas que los componen.

El alcance de la intervención llega también a la reparación y sustitución de las hojas abatibles que integran la parte superior de las fachadas de la central térmica, y del sistema de control de la ventilación de la sala de máquinas para evacuar todo el calor que se acumula en su interior y que, hasta la fecha, ha afectado también al estado general de los paneles de vidrio moldeados.

Fecha de realización del proyecto

Este proyecto se redacta en septiembre de 2.025.

RECONOCIMIENTO DE LA EDIFICACIÓN.

El edificio que alberga la Central Térmica 1 está ubicado en la zona suroeste de la parcela de IFEMA MADRID. Se construyó en el año 1990 siendo obra de los arquitectos Jerónimo Junquera y Estanislao Pérez-Pita, diseñando unas fachadas interiores de perímetro circular y construidas mediante bloques de vidrio "PRIMALIT 24 X 24", enmarcados dentro de bastidores metálicos de diferentes superficies, según el siguiente boceto:

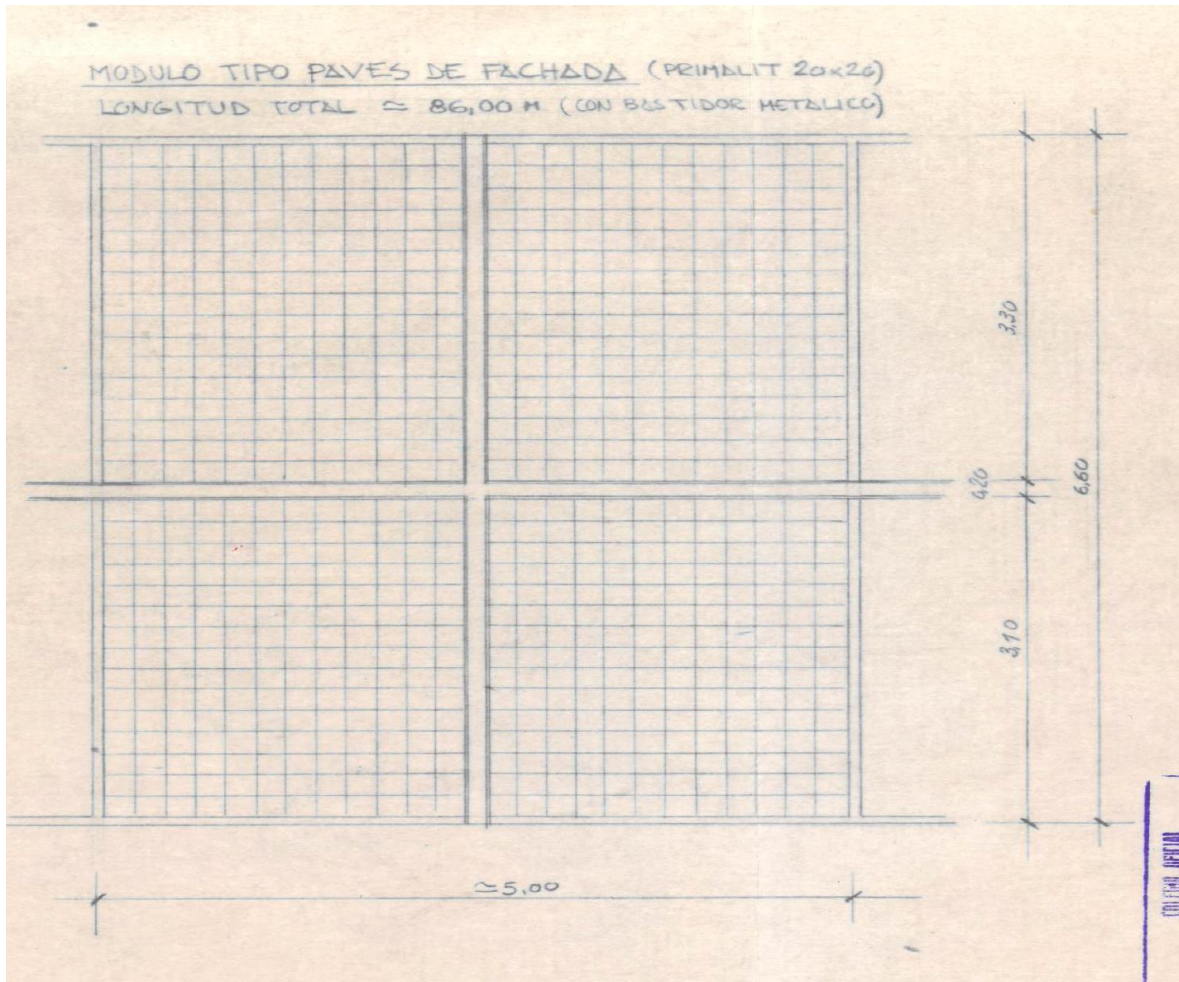

DATOS DE BASE: DOCUMENTACIÓN.

- 1.- Documentación gráfica y escrita del proyecto original.
- 2.- Documentación técnica proporcionada por el SICAV
- 3.- Documentación técnica sobre la composición y fabricación de moldeados de vidrio, por D. Jesús Arribas Gila, Ingeniero Jefe de fabricación de Esperanza S. A (San Ildefonso)
- 4.- Se han producido reuniones y encuentros en el lugar con representantes de fabricantes e instaladores de muros de moldeados de vidrio para asesorar sobre la elección del producto adecuado, el sistema de colocación más apropiado y la gestión del mantenimiento.

5.- También se ha consultado con empresas especializadas en la instalación de exutorios,

DESCRIPCIÓN DE LA ZONA A REPARAR SEGÚN LA MEMORIA DEL PROYECTO ORIGINAL

Según se describe en la memoria del proyecto original, *“La importancia y envergadura de estas instalaciones centrales otorgan al edificio una manifiesta singularidad dentro del conjunto de los Recintos que debe expresarse tanto en su interior como en su proyección hacia el exterior.*

Es intención de la propiedad que esta pieza ofrezca una imagen atractiva desde el exterior tanto a corta distancia, desde las vías interiores, como a la larga distancia desde los accesos. Imagen potente, apoyada, fundamentalmente, en sus especiales características funcionales. En cuanto al espacio interior, y con independencia de su perfecto funcionamiento, debe buscarse un ámbito amplio que permita contemplar las instalaciones en su conjunto dado que es una de las piezas que habitualmente se enseñan como muestra del nivel tecnológico de un Recinto Ferial.

Las condicionantes fundamentales están marcados por la Ordenación General del Conjunto de los Recintos y, en particular, por las alineaciones y alturas de las construcciones Complementarias de los que forma parte.

Las alineaciones con fondos de 60 metros y longitud variable, una altura de cornisa principal de 7 metros y el respeto al trazado de una calle interior de servicio de 7,5 metros de ancho, son los parámetros sobre los cuales debe resolverse este edificio. (Página 4 de la memoria del proyecto original)

A estos condicionantes habrá que añadir su condición de edificio terminal que acompaña a la fachada principal hacia el Campo de las Naciones, lo que le confiere un cierto protagonismo junto a la puerta Sur del recinto.

Entendemos que el edificio debe tener una gran accesibilidad, tanto para el montaje como para la reparación o reposición de los equipos. Deberá, asimismo, ordenarse de forma que las conexiones entre las distintas maquinarias sean simples y claras de trazado, contar con un sótano visitable donde se concentren todos los conductos que distribuyan energía al recinto para ordenarse según su trazado definitivo y, por último, dotarle de unos sistemas de ventilación accesibles y fáciles de graduar protegidos de las inclemencias meteorológicas por elementos arquitectónicos, cornisas, aleros, etc, de forma que se eviten sistemas mecánicos sofisticados, tanto por su construcción como por su mantenimiento.

El primer requerimiento de las Salas de Máquinas se centra en su accesibilidad. Las grandes calderas de frío, calor o los generadores, reclaman un contacto directo con el exterior, tanto por su montaje como por su mantenimiento, reparación o reposición.

Analizando en su conjunto, un orden radial, a modo de los depósitos de máquinas de ferrocarriles, parece lo más adecuado. Si además se tiene en cuenta la condición de edificio como pieza final y remate de un conjunto de 450 metros lineales, formalmente un remate curvo cumple sobradamente las aspiraciones planteadas.

Se crea una gran pieza circular sobre cuyo perímetro se apoyan las máquinas, mientras que en el centro ubican los colectores y bombas a los que llegan radialmente los tubos desde las calderas.

El centro del círculo se desdobra, creando una franja longitudinal según el eje este Oeste, bajo el cual se ubica el gran canal subterráneo que recorrerá, como ya hemos descrito anteriormente, los conductos generales que alimentarán las áreas de exposición.

Esta sala perimetral se cerrará con unas grandes puertas transparentes con vidrio de seguridad dispuestas en dientes de sierra, que permitirá desde el exterior contemplar la sala con todas las máquinas en funcionamiento, lo cual dada la proximidad al anillo exterior de circulación le convertirá en un espectáculo público muy atractivo.

Los desfases que se crean en el trazado de dientes de sierra sirven para alojar la puerta de emergencia.

La altura elegida de 7,00 metros coincide con la coronación de las cornisas de las edificaciones complementarias, talleres, almacenes, etc.

Volumétricamente esta sala se formalizará mediante la creación de dos planos horizontales, también de planta circular, concéntricas, situadas a diferente altura de 7,00 metros y 14,00 metros, respectivamente.

El primero, el de 7,00 metros, conforma la periferia del edificio. Está formado por una losa de hormigón armado perforada sistemáticamente para crear una ventilación natural.

A continuación, sobre este plano se ubican los elementos de ventilación natural, formada por **LÁMINAS LIGERAS SUPERPUESTAS DE ALUMINIO QUE CREAN UNA SUCESIÓN DE RANURAS PARA VENTILAR LAS SALAS**, creando una gran cornisa brillante.

Sobre ella surgen las torres de los climatizadores a modo de gruesas chimeneas invertidas, símbolos inequívocos de este tipo de instalaciones que al colocarse en la fachada Oeste se convertirán en un hito singular del perfil de los recintos.

Esta secuencia de cornisas superpuestas se completa con la aparición de las chimeneas de las calderas, implantadas aisladamente recurriendo para su ejecución a un sistema de cables tensados.

El segundo plano, situado a 14 metros de altura, se formaliza como volumen cilíndrico de doble altura en el centro de la sala creando una gran linterna cerrada por un MURO DE HORMIGÓN TRASLÚCIDO que permite una iluminación natural durante el día a la parte interna del edificio y por la noche se convierte en una gran linterna a modo de faro hacia el exterior.

En el centro de este gran vacío, a media altura, justo en la proyección de la calle interior, se sitúan las oficinas. Este emplazamiento permite contemplar desde una posición privilegiada el conjunto de la sala de máquinas” (Octubre 1989)

En el apartado 1.1.1. “Cerramientos exteriores” del capítulo 1.1. Cerramientos exteriores, del punto 1 “Edificación” de la Memoria constructiva del proyecto, se dice:

“1.1.1., Cerramientos traslúcidos: Se realizarán mediante baldosas de pavés de vidrio de dimensiones 24 x 24 con junta tradicional de hormigón y acabado en cemento blanco. El remate perimetral se realizará mediante perfil normalizado en U, de dimensiones aptas para el perfecto enrase entre dicho perfil y el grueso del cerramiento traslúcido. Dada la altura a cubrir esta unidad requiere cargaderos intermedios metálicos cuyas características responderán a las especificaciones indicadas en el índice de unidades”

En el apartado 1.1.3. de la Memoria constructiva del proyecto, “Cerramientos de lamas practicables”, del anexo II de la Memoria original del edificio, se dice lo siguiente:

“Dada la necesidad de ventilación que requieren los distintos locales ubicados dentro del edificio, se construirán cerramientos al exterior correspondientes a las cotas +11,70 y 14,40 metros, respectivamente, mediante módulos de las tipo GRAVENT practicables y regulables consiguiendo de esta forma disponer del grado de ventilación deseado. Se prevé el accionamiento de dichas lamas mediante control a distancia.

Los distintos módulos practicables irán acoplados a una estructura metálica de sustentación cuyas especificaciones técnicas se contemplan en el correspondiente índice de unidades”

DESCRIPCIÓN DE LA FACHADA ACTUAL.

La fachada a tratar, situada en la cota +15,00 del edificio, tiene una planta compuesta por tres semicírculos de los que los orientados hacia el Este están unidos por un plano recto, y los orientados hacia el Sur, están uno a continuación del otro. Los extremos de los círculos primero y tercero acometen contra fachadas ciegas planas.

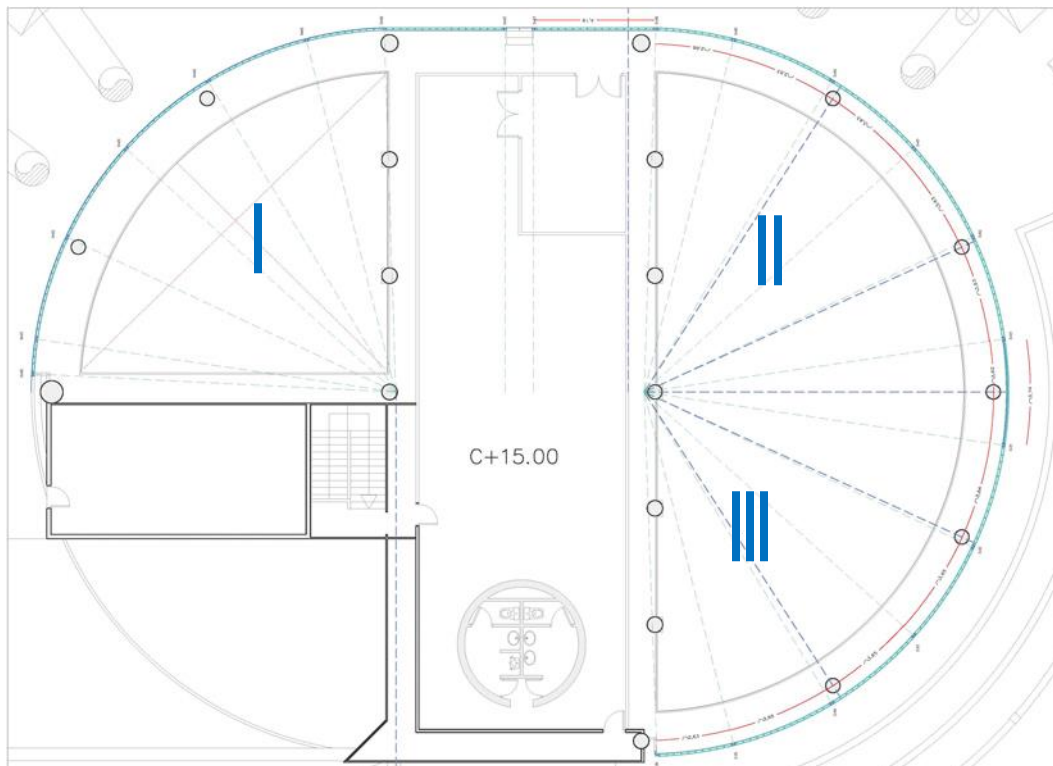

El cuarto de círculo orientado hacia el Norte y el Este está compuesto por cuatro tramos de 3,65 m de longitud; uno de 2,66 m de longitud y uno de 1,00 m.

El conexión entre dos de los cuartos de círculo del lado Este tiene dos tramos de 4,19 m de longitud a cada lado de la puerta de salida al exterior, de 0,9 metros de largo, situada en el centro del frente de fachada.

Y los dos cuartos de círculo que componen las fachadas Este, Sur y Oeste, tienen ocho tramos de 3,65 metros de longitud, uno de 2,66 m y otro de 2,63 m.

En alzado, la fachada está dividida en dos alturas de la misma longitud de 2,94 metros.

De esta manera, el paño más grande tiene dos áreas de 8,42 m² (2 Ud), y dos de 2,54 m² (2 Ud). El que más se repite es de 10,14 m² (28 Ud). Los demás tienen 11,70 m² (2 Ud); 7,35 m² (4Ud) y 2,92 m² (2 Ud).

Básicamente la fachada es una trama realizada con perfiles metálicos HEB 100, en horizontal y vertical, acompañados por dos UPN80 colocadas a cada lado para armar perimetralmente las superficies construidas con moldeados de vidrio (pavés) que quedan entre ellos.

La parte plana de cada cuarto de círculo de la planta de las fachadas ejecutadas con moldeados de vidrio hacen de cerramiento de ellos, definiendo los espacios interiores que contienen las instalaciones de esta central térmica en la última planta, a la cota de 15,00 metros del suelo.

La zona inferior de estas paredes se corresponde con la parte trasera de los pasillos que bordean interiormente este espacio. Pero la superior, cuentan con cerramiento de lamas móviles que, en

teoría deberían servir para regular la temperatura y humedad de toda la sala de máquinas de la central térmica.

Son lamas realizadas mediante lamas de aluminio solapadas, de tipo Gravent, tal y como han sido descritas en la memoria del proyecto original. Actualmente no se mueve ninguna, y el 50 % de ellas se ha desprendido, o han desaparecido. Por las zonas donde están en mal estado el agua ha entrado abundantemente y ha ocasionado graves deterioros en las superficies del hormigón que hay en el interior. (Ver planos)

ESTADO PATOLÓGICO ACTUAL.

Actualmente, la fachada de moldeados de vidrio se encuentra muy dañada. Las zonas más afectadas son las orientadas hacia el Sur y el Oeste, mejorando parcialmente en el Este, especialmente las inferiores, ya que el cuerpo que rodea al cuerpo emergente de la planta con cota +14,00 es más alto y evita que el sol incida en la parte inferior de la fachada. La zona Norte, se encuentra en mejor estado.



Fachada Oeste. (Cuarto de círculo III)

De las dos caras que tienen los moldeados, en las áreas dañadas la mayoría de las piezas han sufrido roturas por la cara interior, quedando algunos moldeados completamente desintegrados al haberse roto también la exterior. El proceso ha sido causado por la acción calorífica del soleamiento, que ha sometido a las fachadas más iluminadas a un proceso reológico de dilatación térmica, natural por otra parte. Al expandirse el material, este queda constreñido por la estructura que envuelve los paños que componen la fachada, que es muy rígida, y, la manera de que el material mantenga el proceso de expansión es deformándose por la parte más comprimida, que es la interior, debido a la forma curva de la planta de la fachada. Si la expansión continúa, aun cuando la cara interior ha sido destruida, la exterior, por falta de resistencia, también termina rompiéndose para liberar la tensión que acumula por el empuje de las piezas que rodea a la más presionada. Esto se produce empezando por las piezas de moldeado de vidrio más centradas en el paño.

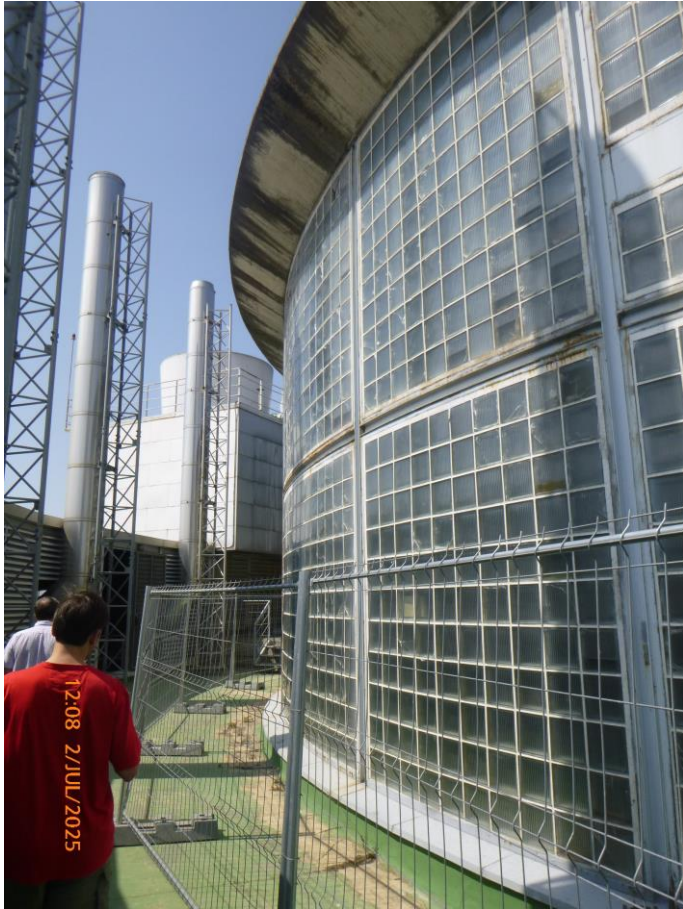

Fachada Sur. (Cuarto de círculo II)



Fachada Este. (Fachada recta entre los cuartos de círculo I y II)



Fachada Norte. (Cuarto de círculo I)

Como el proceso reológico es constante en el tiempo, la tendencia es que el material se siga deteriorando y sufriendo las tensiones que permanentemente padece, hasta que llegue a un punto en el que el número de piezas rotas sea tal que deje los huecos suficientes para liberar la tensión que se siga produciendo que, cada vez será menor.

Actualmente no es posible pasear por las pasarelas perimetrales que hay junto a las paredes de pavés porque la mayoría de las piezas están a punto de caer y es muy peligroso acercarse a ellas sin las debidas protecciones. El suelo está lleno de restos de vidrios rotos.

Esta presión no sólo la sufre el material vitrificado, sino también el mortero de hormigón armado que rigidiza y sostiene en su plano a los moldeados.

En este caso se ha comprobado que el hormigón de los nervios es muy rico en cemento, es decir, es muy rígido y, por tanto, se mantiene muy firme en la contención de los esfuerzos generados por la expansión del material debido a su calentamiento. Especialmente rígido es el cerco de hormigón que está junto al perímetro de cada paño, y que se introduce en el seno de la UPN 80 que lo conforma.

SOLUCIÓN ADOPTADA.

La propuesta que se ofrece para solucionar la destrucción progresiva de la fachada de moldeados de vidrio consiste en la sustitución del material que integran todos los cuarteles que forman la fachada de esta planta de la Central Térmica.

En este caso, se plantea repetir la misma solución existente, pero corrigiendo los errores que han ocasionado la rotura de los vidrios. Para ello, se pretende utilizar unos moldeados de vidrio que tengan las mismas dimensiones que los colocados: 240 x 240 x 80 mm. Habiendo consultado el mercado existente de moldeados de vidrio, hay dos modelos que cumplen con las dimensiones

proyectadas, pero no tienen el mismo diseño que el instalado ya que éste cuenta con una cuadrícula grabada en su superficie, y los actuales sólo presentan una alineación de las dos, o ninguna. En este caso, se elige la que tiene solo unas líneas paralelas marcadas en su superficie.



Modelo CLEAR 2424/8 Líneas Cruzadas 240 x 240 x 80 mm

Pero antes de cualquier levantamiento de un nuevo muro de moldeados de vidrio es necesario demoler los existentes. Para ello, y tomando las medidas de seguridad precisas, se procederá a la demolición de cada cuartel de la fachada, empezando por los superiores, dejando completamente despejados los cuarteles, sin ningún resto de vidrio o mortero de cemento perteneciente a los nervios. Durante el proceso se deberán colocar unas mallas anticaídas de objetos y unas láminas antipolvo para que nada llegue a las zonas de las máquinas de la planta baja.

También se procederá al desmontaje de todos los paneles de vidrio y aluminio originales, de la marca Gravent, que integran el cerramiento móvil de los exutorios, que están incluidos en las tres fachadas superiores, sobre el forjado de la cubierta general del edificio: Norte, la más larga; la Oeste y la Sur, ambas de las mismas dimensiones.

Seguidamente, se reparará toda la estructura comprobando el estado de las uniones entre las piezas metálicas que la componen-HEB 100 y UPN 80- de manera que todas estén sanas después de la demolición.

A continuación, se limpiará a fondo todas las superficies, las internas y las externas hasta no dejar rastro de pintura antigua:

Se aplicará un chorro de arena en húmedo, sistema Torbo para la limpieza y el decapado de la pintura y restos de materiales adheridos hasta la completa eliminación de los restos de óxido y pintura. . No se admitirá el sistema de chorreado en seco por la gran generación de polvo y su afección a las instalaciones interiores.

Después, se procederá al pasivado de la estructura metálica por medio de dos manos de una imprimación que proteja a la armadura de la humedad y el óxido. Es una imprimación epoxi

bicomponente en base agua, rica en partículas de zinc e inhibidores de corrosión, formulada para la protección activa de superficies metálicas frente a la oxidación.

Además, para terminar de proteger la estructura, se propone aplicar un tratamiento consistente en un revestimiento monocomponente de poliuretano transparente con acabado brillante, especialmente diseñado para proteger superficies exteriores frente a ataques químicos y la abrasión.

Se deberá comprobar si existe una toma de tierra de la armadura.

Como la pretensión de esta intervención es reproducir la imagen original de la edificación, el proceso que se narra a continuación está orientado a conservar las características generales del muro original siguiendo las recomendaciones que ofrece el CITAV:

Los tabiques no podrán ser, en ninguna de sus dimensiones, superiores a 5 m, ni exceder 20 m² de superficie.

Los tabiques deberán ir independientes de la obra mediante una junta de dilatación perimetral elástica. En los laterales se recomienda colocar un material elástico y un cartón que lo separe del mortero. Y en el borde inferior, de apoyo, se recomienda colocar una banda de neopreno únicamente.

La armadura no deberá estar en contacto con el vidrio y estará totalmente cubierta por el hormigón.

Los nervios se rellenarán con mortero, que tendrán 1 cm de ancho como mínimo entre los moldeados, y 3,5 cm de ancho el perimetral.

Los tabiques de hasta 4,00 metros de longitud llevarán dos varillas de acero AEH 400, $\varnothing 5$ en cada nervio horizontal, y una varilla de $\varnothing 5$ mm, en cada nervio vertical colocado a tresbolillo.

Los tabiques que tengan entre 4 y 5 metros de longitud llevarán dos varillas de acero AEH 400 $\varnothing 5$ mm, en cada nervio horizontal y una varilla de $\varnothing 6$ mm, en cada nervio vertical, colocada a tresbolillo.

Se recomienda usar la siguiente dosificación: 1 volumen de cemento tipo I o II, categoría 35, y 3 volúmenes de arena de río lavada.

Entre el perfil metálico UPN 80 y el mortero de borde, se colocará un relleno elástico, con cartón elástico, y se sellará la junta que se produzca entre el mortero y el perfil, tanto por dentro como por fuera.

Como el acabado de hormigón de la cara inferior del alero muestra signos de suciedad y envejecimiento, se propone, en primer lugar, la limpieza de su superficie mediante la aplicación de un chorro de agua a presión y ofrecer un acabado final más entonado con la intervención aplicando una veladura o pintura antioxidación por toda la superficie señalada, incluido el frente superior.

Y, en segundo lugar, la incorporación de un babero de zinc para que actúe como goterón, colocándolo en la parte inferior del alero con el fin de impedir la escorrentía del agua de lluvia y los lavados diferenciales.

En cuanto a la sustitución de los actuales ventanales móviles para la ventilación natural de la sala de máquinas, parece necesario y conveniente separar el suelo de la cubierta del interior de la sala mediante un murete que permita, además, elevar el apoyo de la carpintería y poder subir la impermeabilización de la cubierta por su cara exterior. De esta manera, se garantiza la estanqueidad de la sala por la parte superior.

Sobre el murete, y bajo el forjado superior de hormigón, se colocará en múltiplos de tres metros-con placas cada tres metros- y agujeros para su fijación en el techo, un bastidor metálico de tubo metálico de 60 x 60 x 2 mm, con acabado galvanizado para albergar los aireadores que harán las

veces de exutorios. Entre estos perfiles y los bastidores de los aireadores se deberá interponer una banda aislante entre los dos materiales.

Una vez realizada esta construcción se podrá proceder al montaje de los nuevos exutorios formados por un conjunto de aireadores de lamas, de la marca Tecresa o equivalente, modelo MCR 10-220.H20.AL.P1.E1.SO, cuyas dimensiones son las señaladas en los planos, compuestos por un bastidor construido en su totalidad en aluminio de alta resistencia a la corrosión y lamas de aluminio de doble capa.

Estas lamas deberán abrirse y cerrarse según las condiciones térmicas y de humedad que detecte un sensor entálpico conectado a un sistema que accione los motores que abren y cierran los paneles. Cada módulo de exutorio irá dotado de un accionamiento eléctrico, con un motor a 24 Vdc. De cada módulo saldrá un cable de conexión para conexionalo a la centralita.

CUMPLIMIENTO DEL CTE-DB-HS1

3.4. Salubridad

REAL DECRETO 314/2006, de 17 de marzo, por el que se aprueba el Código Técnico de la Edificación. (BOE núm. 74, Martes 28 marzo 2006)

Artículo 13. Exigencias básicas de salubridad (HS) «Higiene, salud y protección del medio ambiente».

1. El objetivo del requisito básico «Higiene, salud y protección del medio ambiente», tratado en adelante bajo el término salubridad, consiste en reducir a límites aceptables el *riesgo* de que los *usuarios*, dentro de los edificios y en condiciones normales de utilización, padezcan molestias o enfermedades, así como el *riesgo* de que los *edificios* se deterioren y de que deterioren el medio ambiente en su entorno inmediato, como consecuencia de las características de su *proyecto, construcción, uso y mantenimiento*.
2. Para satisfacer este objetivo, los *edificios* se proyectarán, construirán, mantendrán y utilizarán de tal forma que se cumplan las exigencias básicas que se establecen en los apartados siguientes.
3. El Documento Básico «DB-HS Salubridad» especifica parámetros objetivos y procedimientos cuyo cumplimiento asegura la satisfacción de las exigencias básicas y la superación de los niveles mínimos de calidad propios del requisito básico de salubridad.

13.1 Exigencia básica HS 1: Protección frente a la humedad: se limitará el *riesgo* previsible de presencia inadecuada de agua o humedad en el interior de los *edificios* y en sus *cerramientos* como consecuencia del agua procedente de precipitaciones atmosféricas, de escorrentías, del terreno o de condensaciones, disponiendo medios que impidan su penetración o, en su caso permitan su evacuación sin producción de daños.

HS1 Protección frente a la humedad

Terminología (Apéndice A: Terminología, CTE, DB-HS1)

Relación no exhaustiva de términos necesarios para la comprensión de las fichas HS1

Barrera contra el vapor: elemento que tiene una resistencia a la difusión de vapor mayor que $10 \text{ MN} \cdot \text{s/g}$ equivalente a $2,7 \text{ m}^2 \cdot \text{h} \cdot \text{Pa}/\text{mg}$.

Cámara de aire ventilada: espacio de separación en la sección constructiva de una fachada o de una cubierta que permite la difusión del vapor de agua a través de aberturas al exterior dispuestas de forma que se garantiza la ventilación cruzada.

Cámara de bombeo: depósito o arqueta donde se acumula provisionalmente el agua drenada antes de su bombeo y donde están alojadas las bombas de achique, incluyendo la o las de reserva.

Capa antipunzonamiento: *capa separadora* que se interpone entre dos capas sometidas a presión cuya función es proteger a la menos resistente y evitar con ello su rotura.

Capa de protección: producto que se dispone sobre la capa de impermeabilización para protegerla de las radiaciones ultravioletas y del impacto térmico directo del sol y además favorece la escorrentía y la evacuación del agua hacia los sumideros.

Capa separadora: capa que se intercala entre elementos del sistema de impermeabilización para todas o algunas de las finalidades siguientes:

- a) evitar la adherencia entre ellos;
- b) proporcionar protección física o química a la membrana;
- c) permitir los movimientos diferenciales entre los *componentes* de la cubierta;
- d) actuar como capa antipunzonante;
- e) actuar como capa filtrante;
- f) actuar como capa ignífuga.

Coefficiente de permeabilidad: parámetro indicador del grado de permeabilidad de un suelo medido por la velocidad de paso del agua a través de él. Se expresa en m/s o cm/s. Puede determinarse directamente mediante ensayo en permeámetro o mediante ensayo in situ, o indirectamente a partir de la granulometría y la porosidad del terreno.

Elemento pasante: elemento que atraviesa un elemento constructivo. Se entienden como tales las bajantes y las chimeneas que atraviesan las cubiertas.

Enjarje: cada uno de los dentellones que se forman en la interrupción lateral de un muro para su trabazón al proseguirlo.

Geotextil: tipo de lámina plástica que contiene un tejido de refuerzo y cuyas principales funciones son filtrar, proteger químicamente y desolidarizar capas en contacto.

Grado de impermeabilidad: número indicador de la resistencia al paso del agua característica de una *solución constructiva* definido de tal manera que cuanto mayor sea la sollicitación de humedad mayor debe ser el grado de impermeabilización de dicha solución para alcanzar el mismo resultado. La resistencia al paso del agua se gradúa independientemente para las distintas soluciones de cada *elemento constructivo* por lo que las graduaciones de los distintos elementos no son equivalentes, por ejemplo, el grado 3 de un muro no tiene por qué equivaler al grado 3 de una fachada.

Hoja principal: hoja de una fachada cuya función es la de soportar el resto de las hojas y *componentes* de la fachada, así como, en su caso desempeñar la función estructural.

Hormigón de consistencia fluida: hormigón que, ensayado en la mesa de sacudidas, presenta un asentamiento comprendido entre el 70% y el 100%, que equivale aproximadamente a un asiento superior a 20 cm en el cono de Abrams.

Hormigón de elevada compacidad: hormigón con un índice muy reducido de huecos en su granulometría.

Hormigón hidrófugo: hormigón que, por contener sustancias de carácter químico hidrófobo, evita o disminuye sensiblemente la absorción de agua.

Hormigón de retracción moderada: hormigón que sufre poca reducción de volumen como consecuencia del proceso físico-químico del fraguado, endurecimiento o desecación.

Impermeabilización: procedimiento destinado a evitar el mojado o la absorción de agua por un material o *elemento constructivo*. Puede hacerse durante su fabricación o mediante la posterior aplicación de un tratamiento.

Impermeabilizante: producto que evita el paso de agua a través de los materiales tratados con él.

Índice pluviométrico anual: para un año dado, es el cociente entre la precipitación media y la precipitación media anual de la serie.

Intradós: superficie interior del muro.

Mortero hidrófugo: mortero que, por contener sustancias de carácter químico hidrófobo, evita o disminuye sensiblemente la absorción de agua.

Mortero hidrófugo de baja retracción: mortero que reúne las siguientes características:

- contiene sustancias de carácter químico hidrófobo que evitan o disminuyen sensiblemente la absorción de agua;
- experimenta poca reducción de volumen como consecuencia del proceso físico-químico del fraguado, endurecimiento o desecación.

Muro parcialmente estanco: muro compuesto por una hoja exterior resistente, una cámara de aire y una hoja interior. El muro no se impermeabiliza, sino que se permite el paso del agua del terreno hasta la cámara donde se recoge y se evacua.

S1 Protección frente a la humedad Fachadas y medianeras descubiertas	Zona pluviométrica de promedios	IV (01)				
	Altura de coronación del edificio sobre el terreno	<input checked="" type="checkbox"/> ≤ 15 m	<input type="checkbox"/> 16 – 40 m	<input type="checkbox"/> 41 – 100 m	<input type="checkbox"/> > 100 m (02)	
	Zona eólica	<input checked="" type="checkbox"/> A	<input type="checkbox"/> B	<input type="checkbox"/> C (03)		
	Clase del entorno en el que está situado el edificio	<input type="checkbox"/> E0		<input checked="" type="checkbox"/> E1 (04)		
	Grado de exposición al viento	<input type="checkbox"/> V1	<input type="checkbox"/> V2	<input checked="" type="checkbox"/> V3 (05)		
	Grado de impermeabilidad	<input type="checkbox"/> 1	<input type="checkbox"/> 2	<input type="checkbox"/> 3	<input checked="" type="checkbox"/> 4	<input type="checkbox"/> 5 (06)
	Revestimiento exterior	<input type="checkbox"/> si			<input checked="" type="checkbox"/> no	
	Condiciones de las soluciones constructivas	B2+C2+H1+J1 +N1 (07)				

- (0 Este dato se obtiene de la figura 2.4, apartado 2.3, exigencia básica
1) HS1, CTE
(0 Para edificios de más de 100 m de altura y para aquellos que están próximos a un
2) desnivel muy pronunciado, el grado de exposición al viento debe ser estudiada según lo dispuesto en el DB-SE-AE.
(0 Este dato se obtiene de la figura 2.5, apartado 2.3, exigencia básica HS1, CTE
3)
(0 E0 para terreno tipo I, II, III
4) E1 para los demás casos, según la clasificación establecida en el DB-SE
- Terreno tipo I: Borde del mar o de un lago con una zona despejada de agua (en la dirección del viento)de una extensión mínima de 5 km.
- Terreno tipo II: Terreno llano sin obstáculos de envergadura.
- Terreno tipo III: Zona rural con algunos obstáculos aislados tales como árboles o construcciones de pequeñas dimensiones.
- Terreno tipo IV: Zona urbana, industrial o forestal.
- Terreno tipo V: Centros de grandes ciudades, con profusión de edificios en altura.
(0 Este dato se obtiene de la tabla 2.6, apartado 2.3, exigencia básica HS1, CTE
5)
(0 Este dato se obtiene de la tabla 2.5, apartado 2.3, exigencia básica HS1, CTE
6)
(0 Este dato se obtiene de la tabla 2.7, apartado 2.3, exigencia básica HS1, CTE una vez
7) obtenido el grado de impermeabilidad

MEMORIA URBANÍSTICA

El edificio se ajusta al Ámbito de Ordenación APE.21.10/M PARQUE FERIAL JUAN CARLOS I (PE.21.322)

Madrid, octubre de 2025.

Fdo.: José María Arnanz Gómez

NORMATIVA APLICABLE.

0) NORMAS DE CARÁCTER GENERAL

0.1) NORMAS DE CARÁCTER GENERAL

Ordenación de la edificación

LEY 38/1999, de 5 de noviembre, de la Jefatura del Estado

B.O.E.: 6-NOV-1999

MODIFICADA POR:

Artículo 82 de la Ley 24/2001, de 27 de diciembre, de Medidas Fiscales, Administrativas y del Orden Social

LEY 24/2001, de 27 de diciembre, de Jefatura del Estado

B.O.E.: 31-DIC-2001

Artículo 105 de la Ley 53/2002, de 30 de diciembre, de Medidas Fiscales, Administrativas y del Orden Social

LEY 53/2002, de 30 de diciembre, de Jefatura del Estado

B.O.E.: 31-DIC-2002

Artículo 15 de la Ley 25/2009, de 22 de diciembre, de modificación de diversas leyes para su adaptación a la Ley sobre el libre acceso a las actividades de servicios y su ejercicio

LEY 25/2009, de 22 de diciembre, de Jefatura del Estado

B.O.E.: 23-DIC-2009

Disposición final tercera de la Ley 8/2013, de 26 de junio, de rehabilitación, regeneración y renovación urbanas

LEY 8/2013, de 26 de junio, de Jefatura del Estado

B.O.E.: 27-JUN-2013

Disposición final tercera de la Ley 9/2014, de 9 de mayo, de Telecomunicaciones

LEY 9/2014, de 9 de mayo, de Jefatura del Estado

B.O.E.: 10-MAY-2014

Corrección erratas: B.O.E. 17-MAY-2014

Disposición final tercera de la Ley 20/2015, de 14 de julio, de ordenación, supervisión y solvencia de entidades aseguradoras y reaseguradoras

LEY 20/2015, de 14 de julio, de Jefatura del Estado

B.O.E.: 15-JUL-2015

Código Técnico de la Edificación

REAL DECRETO 314/2006, de 17 de marzo, del Ministerio de Vivienda

B.O.E.: 28-MAR-2006

Corrección de errores y erratas: B.O.E. 25-ENE-2008

DEROGADO EL APARTADO 5 DEL ARTÍCULO 2 POR:

Disposición derogatoria única de la Ley 8/2013, de 26 de junio, de rehabilitación, regeneración y renovación urbanas

LEY 8/2013, de 26 de junio, de Jefatura del Estado

B.O.E.: 27-JUN-2013

MODIFICADO POR:

Modificación del Real Decreto 314/2006, de 17 de marzo, por el que se aprueba el Código Técnico de la Edificación

REAL DECRETO 1371/2007, de 19 de octubre, del Ministerio de Vivienda

B.O.E.: 23-OCT-2007

Corrección de errores: B.O.E. 20-DIC-2007

MODIFICADO POR:

Modificación del Real Decreto 1371/2007, de 19-OCT
Real Decreto 1675/2008, de 17 de octubre, del Ministerio de Vivienda
B.O.E.: 18-OCT-2008

Modificación de determinados documentos básicos del Código Técnico de la Edificación , aprobados por el Real Decreto 314/2006, de 17 de marzo, y el Real Decreto 1371/2007, de 19 de octubre

Orden 984/2009, de 15 de abril, del Ministerio de Vivienda
B.O.E.: 23-ABR-2009
Corrección de errores y erratas: B.O.E. 23-SEP-2009

Modificación del Real Decreto 314/2006, de 17 de marzo, en materia de accesibilidad y no discriminación de las personas con discapacidad

REAL DECRETO 173/2010, de 19 de febrero, del Ministerio de Vivienda
B.O.E.: 11-MAR-2010

Modificación del Código Técnico de la Edificación (CTE) aprobado por Real Decreto 314/2006, de 17 de marzo

Disposición final segunda, del Real Decreto 410/2010, de 31 de marzo, del Ministerio de Vivienda
B.O.E.: 22-ABR-2010

Sentencia por la que se declara la nulidad del artículo 2.7 del Real Decreto 314/2006, de 17 de marzo, por el que se aprueba el Código Técnico de la Edificación, así como la definición del párrafo segundo de uso administrativo y la definición completa de uso pública concurrencia, contenidas en el documento SI del mencionado Código

Sentencia de 4 de mayo de 2010, de la Sala Tercera del Tribunal Supremo,
B.O.E.: 30-JUL-2010

Disposición final undécima de la Ley 8/2013, de 26 de junio, de rehabilitación, regeneración y renovación urbanas

LEY 8/2013, de 26 de junio, de Jefatura del Estado
B.O.E.: 27-JUN-2013

ACTUALIZADO POR:

Actualización del Documento Básico DB-HE "Ahorro de Energía"
ORDEN FOM/1635/2013, de 10 de septiembre, del Ministerio de Fomento
B.O.E.: 12-SEP-2013
Corrección de errores: B.O.E. 8-NOV-2013

Procedimiento básico para la certificación energética de los edificios

REAL DECRETO 235/2013, de 5 de abril, del Ministerio de la Presidencia
B.O.E.: 13-ABR-2013
Corrección de errores: B.O.E. 25-MAY-2013

1.4) HORMIGÓN

Instrucción de Hormigón Estructural "EHE"

REAL DECRETO 1247/2008, de 18 de julio, del Ministerio de la Presidencia
B.O.E.: 22-AGO-2008
Corrección errores: 24-DIC-2008

MODIFICADO POR:

Sentencia por la que se declaran nulos los párrafos séptimo y octavo del artículo 81 y el anejo 19

Sentencia de 27 de septiembre de 2012, de la Sala Tercera del Tribunal Supremo,
B.O.E.: 1-NOV-2012

2) PROTECCIÓN

2.1) SEGURIDAD Y SALUD EN LAS OBRAS DE CONSTRUCCIÓN

Disposiciones mínimas de seguridad y de salud en las obras de construcción

REAL DECRETO 1627/1997, de 24 de octubre, del Ministerio de la Presidencia
B.O.E.: 25-OCT-1997

MODIFICADO POR:

Modificación del Real Decreto 1215/1997, de 18 de julio, por el que se establecen las disposiciones mínimas de seguridad y salud para la utilización por los trabajadores de los equipos de trabajo, en materia de trabajos temporales en altura.

REAL DECRETO 2177/2004, de 12 de noviembre, del Ministerio de la Presidencia
B.O.E.: 13-NOV-2004

Modificación del Real Decreto 1627/1997, de 24 de octubre, por el que se establecen las disposiciones mínimas de seguridad y salud en las obras de construcción.

REAL DECRETO 604/2006, de 19 de mayo, del Ministerio de Trabajo y Asuntos Sociales
B.O.E.: 29-MAY-2006

Disposición final tercera del Real Decreto 1109/2007, de 24 de agosto, por el que se desarrolla la Ley 32/2006, de 18 de Octubre, reguladora de la Subcontratación en el Sector de la Construcción

REAL DECRETO 1109/2007, de 24 de agosto, del Ministerio de Trabajo y Asuntos Sociales
B.O.E.: 25-AGO-2007

Artículo 7 de la Ley 25/2009, de 22 de diciembre, de modificación de diversas leyes para su adaptación a la Ley sobre el libre acceso a las actividades de servicios y su ejercicio

LEY 25/2009, de 22 de diciembre, de Jefatura del Estado
B.O.E.: 23-DIC-2009

Modificación del Real Decreto 1627/1997, de 24 de octubre.

REAL DECRETO 337/2010, de 19 de marzo, del Ministerio de Trabajo e Inmigración
B.O.E.: 23-MAR-2010
DEROGADO EL ART.18 POR:

REAL DECRETO 337/2010, de 19 de marzo, del Ministerio de Trabajo e Inmigración
B.O.E.: 23-MAR-2010

Prevención de Riesgos Laborales

LEY 31/1995, de 8 de noviembre, de la Jefatura del Estado
B.O.E.: 10-NOV-1995

DESARROLLADA POR:

Desarrollo del artículo 24 de la Ley 31/1995 de Prevención de Riesgos Laborales, en materia de coordinación de actividades empresariales

REAL DECRETO 171/2004, de 30 de enero, del Ministerio de Trabajo y Asuntos Sociales
B.O.E.: 31-ENE-2004

MODIFICADA POR:

Medidas Fiscales, Administrativas y del Orden Social (Ley de Acompañamiento de los presupuestos de 1999)

LEY 50/1998, de 30 de diciembre, de la Jefatura del Estado
B.O.E.: 31-DIC-1998

Reforma del marco normativo de la Prevención de Riesgos Laborales

LEY 54/2003, de 12 de diciembre, de la Jefatura del Estado
B.O.E.: 13-DIC-2003

Artículo 8 y Disposición adicional tercera de la Ley 25/2009, de 22 de diciembre, de modificación de diversas leyes para su adaptación a la Ley sobre el libre acceso a las actividades de servicios y su ejercicio

LEY 25/2009, de 22 de diciembre, de Jefatura del Estado
B.O.E.: 23-DIC-2009

Reglamento de los Servicios de Prevención

REAL DECRETO 39/1997, de 17 de enero, del Ministerio de Trabajo y Asuntos Sociales
B.O.E.: 31-ENE-1997

MODIFICADO POR:

Modificación del Reglamento de los Servicios de Prevención

REAL DECRETO 780/1998, de 30 de abril, del Ministerio de Trabajo y Asuntos Sociales
B.O.E.: 1-MAY-1998

Modificación del Reglamento de los Servicios de Prevención

REAL DECRETO 604/2006, de 19 de mayo, del Ministerio de Trabajo y Asuntos Sociales
B.O.E.: 29-MAY-2006

Modificación del Reglamento de los Servicios de Prevención

REAL DECRETO 337/2010, de 19 de marzo, del Ministerio de Trabajo e Inmigración
B.O.E.: 23-MAR-2010

Modificación del Reglamento de los Servicios de Prevención

REAL DECRETO 598/2015, de 3 de julio, del Ministerio de la Presidencia
B.O.E.: 04-JUL-2015

Modificación del Reglamento de los Servicios de Prevención

REAL DECRETO 899/2015, de 9 de octubre, del Ministerio de Empleo y Seguridad Social
B.O.E.: 1-MAY-1998

DEROGADA LA DISPOSICIÓN TRANSITORIA TERCERA POR:

REAL DECRETO 337/2010, de 19 de marzo, del Ministerio de Trabajo e Inmigración
B.O.E.: 23-MAR-2010

DESARROLLADO POR:

Desarrollo del Real Decreto 39/1997, de 17 de enero, en lo referido a la acreditación de entidades especializadas como servicios de prevención, memoria de actividades preventivas y autorización para realizar la actividad de auditoría del sistema de prevención de las empresas

ORDEN 2504/2010, de 20 de septiembre, del Ministerio de Trabajo e Inmigración
B.O.E.: 28-SEP-2010

Corrección errores: 22-OCT-2010

Corrección errores: 18-NOV-2010

MODIFICADA POR:

Modificación de la Orden 2504/2010, de 20 sept

ORDEN 2259/2015, de 22 de octubre

B.O.E.: 30-OCT-2015

Señalización de seguridad en el trabajo

REAL DECRETO 485/1997, de 14 de abril, del Ministerio de Trabajo y Asuntos Sociales
B.O.E.: 23-ABR-1997

MODIFICADO POR:

Modificación del Real Decreto 485/1997

REAL DECRETO 598/2015, de 3 de julio, del Ministerio de la Presidencia
B.O.E.: 04-JUL-2015

Seguridad y Salud en los lugares de trabajo

REAL DECRETO 486/1997, de 14 de abril, del Ministerio de Trabajo y Asuntos Sociales
B.O.E.: 23-ABR-1997

MODIFICADO POR:

Modificación del Real Decreto 1215/1997, de 18 de julio, por el que se establecen las disposiciones mínimas de seguridad y salud para la utilización por los trabajadores de los equipos de trabajo, en materia de trabajos temporales en altura.

REAL DECRETO 2177/2004, de 12 de noviembre, del Ministerio de la Presidencia

B.O.E.: 13-NOV-2004

Manipulación de cargas

REAL DECRETO 487/1997, de 14 de abril, del Ministerio de Trabajo y Asuntos Sociales
B.O.E.: 23-ABR-1997

Utilización de equipos de protección individual

REAL DECRETO 773/1997, de 30 de mayo, del Ministerio de Trabajo y Asuntos Sociales
B.O.E.: 12-JUN-1997

Corrección errores: 18-JUL-1997

Utilización de equipos de trabajo

REAL DECRETO 1215/1997, de 18 de julio, del Ministerio de Trabajo y Asuntos Sociales
B.O.E.: 7-AGO-1997

MODIFICADO POR:

Modificación del Real Decreto 1215/1997, de 18 de julio, por el que se establecen las disposiciones mínimas de seguridad y salud para la utilización por los trabajadores de los equipos de trabajo, en materia de trabajos temporales en altura.

REAL DECRETO 2177/2004, de 12 de noviembre, del Ministerio de la Presidencia

B.O.E.: 13-NOV-2004

Disposiciones mínimas de seguridad y salud aplicables a los trabajos con riesgo de exposición al amianto

REAL DECRETO 396/2006, de 31 de marzo, del Ministerio de la Presidencia
B.O.E.: 11-ABR-2006

Protección de la salud y la seguridad de los trabajadores contra los riesgos relacionados con la exposición a campos electromagnéticos

REAL DECRETO 299/2016, de 22 de julio, del Ministerio de la Presidencia
B.O.E.: 29-JUL-2016

Regulación de la subcontratación

LEY 32/2006, de 18 de Octubre, de Jefatura del Estado
B.O.E.: 19-OCT-2006

DESARROLLADA POR:

Desarrollo de la Ley 32/2006, de 18 de Octubre, reguladora de la Subcontratación en el Sector de la Construcción

REAL DECRETO 1109/2007, de 24 de agosto, del Ministerio de Trabajo y Asuntos Sociales
B.O.E.: 25-AGO-2007
Corrección de errores: 12-SEP-2007

MODIFICADO POR:

Modificación del Real Decreto 1109/2007, de 24 de agosto

REAL DECRETO 327/2009, de 13 de marzo, del Ministerio de Trabajo e Inmigración
B.O.E.: 14-MAR-2009

Modificación del Real Decreto 1109/2007, de 24 de agosto

REAL DECRETO 337/2010, de 19 de marzo, del Ministerio de Trabajo e Inmigración
B.O.E.: 23-MAR-2010

MODIFICADA POR:

Artículo 16 de la Ley 25/2009, de 22 de diciembre, de modificación de diversas leyes para su adaptación a la Ley sobre el libre acceso a las actividades de servicios y su ejercicio

LEY 25/2009, de 22 de diciembre, de Jefatura del Estado
B.O.E.: 23-DIC-2009

3.2) MEDIO AMBIENTE

Reglamento de actividades molestas, insalubres, nocivas y peligrosas

DECRETO 2414/1961, de 30 de noviembre, de Presidencia de Gobierno
B.O.E.: 7-DIC-1961

Corrección errores: 7-MAR-1962

**DEROGADOS el segundo párrafo del artículo 18 y el Anexo 2 por:
Protección de la salud y seguridad de los trabajadores contra los riesgos relacionados con los agentes químicos durante el trabajo**
REAL DECRETO 374/2001, de 6 de abril, del Ministerio de la Presidencia
B.O.E.: 1-MAY-2001

DEROGADO por:

Calidad del aire y protección de la atmósfera

LEY 34/2007, de 15 de noviembre, de Jefatura del Estado
B.O.E.: 16-NOV-2007

MODIFICADA POR:

Medidas de apoyo a los deudores hipotecarios, de control del gasto Público y cancelación de deudas con empresas autónomas contraídas por las entidades locales, de fomento de la actividad empresarial e impulso de la rehabilitación y de simplificación administrativa. (Art. 33)

REAL DECRETO-LEY 8/2011, de 1 de julio, de Jefatura del Estado

B.O.E.: 7-JUL-2011

Corrección errores: B.O.E.: 13-JUL-2011

Instrucciones complementarias para la aplicación del Reglamento de actividades molestas, insalubres, nocivas y peligrosas

ORDEN de 15 de marzo de 1963, del Ministerio de la Gobernación
B.O.E.: 2-ABR-1963

Regulación de la producción y gestión de los residuos de construcción y demolición

REAL DECRETO 105/2008, de 1 de febrero, del Ministerio de la Presidencia
B.O.E.: 13-FEB-2008

Evaluación ambiental

LEY 21/2013, de 9 de diciembre, de Jefatura del Estado
B.O.E.: 11-DIC-2013

ANEXO1:

COMUNIDAD DE MADRID

0) NORMAS DE CARÁCTER GENERAL

Medidas para la calidad de la edificación

LEY 2/1999, de 17 de marzo, de la Presidencia de la Comunidad de Madrid
B.O.C.M.: 29-MAR-1999

1) MEDIO AMBIENTE

Evaluación ambiental

LEY 2/2002, de 19 de junio, de la Presidencia de la Comunidad de Madrid
B.O.E.: 24-JUL-2002
B.O.C.M. 1-JUL-2002

DEROGADA A EXCEPCIÓN DEL TÍTULO IV “EVALUACIÓN AMBIENTAL DE ACTIVIDADES”,
LOS ARTÍCULOS 49, 50 Y 72, LA DISPOSICIÓN ADICIONAL SÉPTIMA Y EL ANEXO QUINTO,
POR:

Medidas fiscales y administrativas

LEY 4/2014, de 22 de diciembre de 2014
B.O.C.M.: 29-DIC-2014

Regulación de la gestión de los residuos de construcción y demolición en la Comunidad de Madrid

ORDEN 2726/2009, de 16 de julio, de la Consejería de Medio Ambiente de la Comunidad de Madrid
B.O.C.M.: 7-AGO-2009

2) ANDAMIOS

Requisitos mínimos exigibles para el montaje, uso, mantenimiento y conservación de los andamios tubulares utilizados en las obras de construcción

ORDEN 2988/1988, de 30 de junio, de la Consejería de Economía y Empleo de la Comunidad de Madrid
B.O.C.M.: 14-JUL-1998

SUMARIO

CAPITULO PRELIMINAR

CAPITULO I: CONDICIONES FACULTATIVAS

Epígrafe 1º	DELIMITACION GENERAL DE LOS AGENTES DE LA EDIFICACION
Epígrafe 2º	DE LAS OBLIGACIONES Y DERECHOS GENERALES DEL CONSTRUCTOR O CONTRATISTA
Epígrafe 3º	PRESCRIPCIONES GENERALES RELATIVAS A LOS TRABAJOS Y A LOS MATERIALES
Epígrafe 4º	DE LAS RECEPCIONES DE EDIFICIOS Y OBRAS ANEJAS. DE LAS RECEPCIONES PROVISIONALES

CAPITULO II: CONDICIONES ECONOMICAS / ADMINISTRATIVAS

Epígrafe 1º	PRINCIPIO GENERAL
Epígrafe 2º	FIANZAS Y SEGUROS
Epígrafe 3º	DE LOS PRECIOS. COMPOSICION DE LOS PRECIOS UNITARIOS
Epígrafe 4º	OBRAS POR ADMINISTRACION
Epígrafe 5º	DE LA VALORACION Y ABONOS DE LOS TRABAJOS
Epígrafe 6º	DE LAS INDEMNIZACIONES MUTUAS
Epígrafe 7º	VARIOS. DOCUMENTACION DE LA OBRA EJECUTADA

CAPITULO PRELIMINAR

NATURALEZA Y OBJETO DEL PLIEGO DE CONDICIONES

Artículo 1º.- El presente Pliego General de Condiciones tiene carácter supletorio del pliego de Condiciones Particulares del Proyecto.

Ambos, conjuntamente con los otros documentos requeridos en el Artículo 22 de la Ley de Contratos del Estado y Artículo 63 de Reglamento General para la Contratación del Estado, forman el Proyecto Arquitectónico, y tienen por finalidad regular la ejecución de las obras fijando los niveles técnicos y de la calidad exigibles, precisando las intervenciones que corresponden, según contrato y con arreglo a la Legislación aplicable a la Propiedad, al Contratista o constructor de la misma, sus técnicos y encargados, así como las relaciones entre todos ellos y sus correspondientes obligaciones en orden al cumplimiento del contrato de obra.

DOCUMENTACION DEL CONTRATO DE OBRA

Artículo 2º.- Integran el contrato los siguientes documentos relacionados por orden de prelación en cuanto al valor de sus especificaciones en caso de omisión o aparente contradicción.

- 1º. Las condiciones fijadas en el propio documento de Contrato.
- 2º. El Pliego de Condiciones Particulares.
- 3º. El presente Pliego General de Condiciones.
- 4º. El resto de la documentación de Proyecto (memoria, planos, mediciones y presupuestos).

El presente proyecto se refiere a una obra de nueva construcción, siendo por tanto susceptible de ser entregada al uso a que se destina una vez finalizada la misma.

La órdenes e instrucciones de la Dirección Facultativa de las obras se incorporan al Proyecto como interpretación, complemento o precisión de sus determinaciones.

En cada documento, las especificaciones literales prevalecen sobre las gráficas y en los planos, la cota prevalece sobre la medida a escala.

El proyecto es el conjunto de documentos mediante los cuales se definen y determinan las exigencias técnicas de las obras contempladas en el artículo 2 de la Ley de la Edificación. El proyecto habrá de justificar técnicamente las soluciones propuestas de acuerdo con las especificaciones requeridas por la normativa técnica aplicable.

Cuando el proyecto se desarrolle o complete mediante proyectos parciales u otros documentos técnicos sobre tecnologías específicas o instalaciones del edificio, se mantendrá entre todos ellos la necesaria coordinación sin que se produzca una duplicidad en la documentación ni en los honorarios a percibir por los autores de los distintos trabajos indicados.

CAPITULO I: CONDICIONES FACULTATIVAS

EPIGRAFE 1º. DELIMITACION GENERAL DE LOS AGENTES DE LA EDIFICACION

De acuerdo a la Ley 38/99 de Ordenación de la Edificación los agentes que intervienen son los siguientes con enumeración de sus funciones:

Agentes de la edificación

CONCEPTO.

Son agentes de la edificación todas las personas, físicas o jurídicas, que intervienen en el proceso de la edificación. Sus obligaciones vendrán determinadas por lo dispuesto en esta Ley y demás disposiciones que sean de aplicación y por el contrato que origina su intervención.

EL PROMOTOR.

1. Será considerado Promotor cualquier persona, física o jurídica, pública o privada, que, individual o colectivamente decide, impulsa, programa y financia, con recursos propios o ajenos, las obras de edificación para sí o para su posterior enajenación, entrega o cesión a terceros bajo cualquier título.

2. Son obligaciones del promotor:

- a) Ostentar sobre el solar la titularidad de un derecho que le faculte para construir en él.
- b) Facilitar la documentación e información previa necesaria para la redacción del proyecto, así como autorizar al director de obra las posteriores modificaciones del mismo.
- c) Gestionar y obtener las preceptivas licencias y autorizaciones administra-tivas, así como suscribir el acta de recepción de la obra.
- d) Suscribir los seguros previstos en el artículo 19.
- e) Entregar al adquirente, en su caso, la documentación de obra ejecutada, o cualquier otro documento exigible por las Administraciones competentes.

EL PROYECTISTA.

1. El proyectista es el agente que, por encargo del promotor y con sujeción a la normativa técnica y urbanística correspondiente, redacta el proyecto.

Podrán redactar proyectos parciales del proyecto, o partes que lo complementen, otros técnicos, de forma coordinada con el autor de éste.

Cuando el proyecto se desarrolle o complete mediante proyectos parciales u otros documentos técnicos según lo previsto en el apartado 2 del artículo 4 de esta Ley, cada proyectista asumirá la titularidad de su proyecto.

2. Son obligaciones del proyectista:

- a) Estar en posesión de la titulación académica y profesional habilitante de arquitecto, arquitecto técnico, ingeniero o ingeniero técnico, según corresponda, y cumplir las condiciones exigibles para el ejercicio de la profesión. En caso de personas jurídicas, designar al técnico redactor del proyecto que tenga la titulación profesional habilitante.

Cuando el proyecto a realizar tenga por objeto la construcción de edificios para los usos indicados en el grupo a) del apartado 1 del artículo 2, la titulación académica y profesional habilitante será la de arquitecto.

Cuando el proyecto a realizar tenga por objeto la construcción de edificios para los usos indicados en el grupo b) del apartado 1 del artículo 2, la titulación académica y profesional habilitante, con carácter general, será la de ingeniero, ingeniero técnico o arquitecto y vendrá

determinada por las disposiciones legales vigentes para cada profesión, de acuerdo con sus respectivas especialidades y competencias específicas.

Cuando el proyecto a realizar tenga por objeto la construcción de edificios comprendidos en el grupo c) del apartado 1 del artículo 2, la titulación académica y profesional habilitante será la de arquitecto, arquitecto técnico, ingeniero o ingeniero técnico y vendrá determinada por las disposiciones legales vigentes para cada profesional, de acuerdo con sus especialidades y competencias específicas.

Idénticos criterios se seguirán respecto de los proyectos de obras a las que se refiere el apartado 2.b) y 2.c), del artículo 2 de esta Ley.

En todo caso y para todos los grupos, en los aspectos concretos correspondientes a sus especialidades y competencias específicas, y en particular respecto de los elementos complementarios a que se refiere el apartado 3 del artículo 2, podrán asimismo intervenir otros técnicos titulados del ámbito de la arquitectura o de la ingeniería, suscribiendo los trabajos por ellos realizados y coordinados por el proyectista. Dichas intervenciones especializadas serán preceptivas si así lo establece la disposición legal reguladora del sector de actividad de que se trate.

b) Redactar el proyecto con sujeción a la normativa vigente y a lo que se haya establecido en el contrato y entregarlo, con los visados que en su caso fueran preceptivos.

c) Acordar, en su caso, con el promotor la contratación de colaboraciones parciales.

EL CONSTRUCTOR.

1. El constructor es el agente que asume, contractualmente ante el promotor, el compromiso de ejecutar con medios humanos y materiales, propios o ajenos, las obras o parte de las mismas con sujeción al proyecto y al contrato.

2. Son obligaciones del constructor:

- a) Ejecutar la obra con sujeción al proyecto, a la legislación aplicable y a las instrucciones del director de obra y del director de la ejecución de la obra, a fin de alcanzar la calidad exigida en el proyecto.
- b) Tener la titulación o capacitación profesional que habilita para el cumplimiento de las condiciones exigibles para actuar como constructor.
- c) Designar al jefe de obra que asumirá la representación y técnica del constructor en la obra y que por su titulación o experiencia deberá tener la capacitación adecuada de acuerdo con las características y la complejidad de la obra.
- d) Asignar a la obra los medios humanos y materiales que su importancia requiera.
- e) Formalizar las sub-contrataciones de determinadas partes o instalaciones de la obra dentro de los límites establecidos en el contrato.
- f) Firmar el acta de replanteo o de comienzo y el acta de recepción de la obra.
- g) Facilitar al director de obra los datos necesarios para la elaboración de la documentación de la obra ejecutada.
- h) Suscribir las garantías previstas en el artículo 19.

EL DIRECTOR DE OBRA.

1. El director de obra es el agente que, formando parte de la dirección facultativa, dirige el desarrollo de la obra en los aspectos técnicos, estéticos, urbanísticos y medioambientales, de conformidad con el proyecto que la define, la licencia de edificación y demás autorizaciones preceptivas y las condiciones del contrato, con el objeto de asegurar su adecuación al fin propuesto.

2. Podrán dirigir las obras de los proyectos parciales otros técnicos, bajo la coordinación del director de obra.

3. Son obligaciones del director de obra:

- a) Estar en posesión de la titulación académica y profesional habilitante de arquitecto, arquitecto técnico, ingeniero o ingeniero técnico, según corresponda y cumplir las condiciones exigibles

para el ejercicio de la profesión. En caso de personas jurídicas, designar al técnico director de obra que tenga la titulación profesional habilitante.

En el caso de la construcción de edificios para los usos indicados en el grupo a) del apartado 1 del artículo 2, la titulación académica y profesional habilitante será la de arquitecto.

Cuando las obras a realizar tengan por objeto la construcción de las edificaciones indicadas en el grupo b) del apartado 1 del artículo 2, la titulación habilitante, con carácter general, será la de ingeniero, ingeniero técnico o arquitecto y vendrá determinada por las disposiciones legales vigentes para cada profesión, de acuerdo con sus especialidades y competencias específicas.

Cuando las obras a realizar tengan por objeto la construcción de las edificaciones indicadas en el grupo c) del apartado 1 del artículo 2, la titulación habilitante será la de arquitecto, arquitecto técnico, ingeniero o ingeniero técnico y vendrá determinada por las disposiciones legales vigentes para cada profesión, de acuerdo con sus especialidades y competencias específicas.

Idénticos criterios se seguirá respecto de las obras a las que se refiere el apartado 2.b) del artículo 2 de esta Ley.

- b) Verificar el replanteo y la adecuación de la cimentación y de la estructura proyectadas a las características geotécnicas del terreno.
- c) Resolver las contingencias que se produzcan en la obra y consignar en el Libro de órdenes y asistencias las instrucciones precisas para la correcta interpretación del proyecto.
- d) Elaborar, a requerimiento del promotor o con su conformidad, eventuales modificaciones del proyecto, que vengan exigidas por la marcha de la obra siempre que las mismas se adapten a las disposiciones normativas contempladas y observadas en la redacción del proyecto.
- e) Suscribir el acta de replanteo o de comienzo de obra y el certificado final de obra, así como conformar las certificaciones parciales y la liquidación final de las unidades de obra ejecutadas, con los visados que en su caso fueran preceptivos.
- f) Elaborar y suscribir la documentación de la obra ejecutada para entregarla al promotor, con los visados que en su caso fueran preceptivos.
- g) Las relacionadas en el artículo 1, en aquellos casos en los que el director de la obra y el director de la ejecución de la obra sea el mismo profesional, si fuera ésta la opción elegida, de conformidad con lo previsto en el apartado 2.a) del artículo 13.

EL DIRECTOR DE LA EJECUCIÓN DE LA OBRA.

1. El director de la ejecución de la obra es el agente que, formando parte de la dirección facultativa, asume la función técnica de dirigir la ejecución material de la obra y de controlar cualitativa y cuantitativamente la construcción y la calidad de lo edificado.

2. Son obligaciones del director de la ejecución de la obra:

- a) Estar en posesión de la titulación académica y profesional habilitante y cumplir las condiciones exigibles para el ejercicio de la profesión. En caso de personas jurídicas, designar al técnico director de la ejecución de la obra que tenga la titulación profesional habilitante.
Cuando las obras a realizar tengan por objeto la construcción de edificios para los usos indicados en el grupo a) del apartado 1 del artículo 2, la titulación académica y profesional habilitante será la de arquitecto técnico. Será esta, asimismo, la titulación habilitante para las obras del grupo b) que fueran dirigidas por arquitectos.
En los demás casos la dirección de la ejecución de la obra puede ser desempeñada, indistintamente, por profesionales con la titulación de arquitecto, arquitecto técnico, ingeniero o ingeniero técnico.
- b) Verificar la recepción en obra de los productos de construcción, ordenando la realización de ensayos y pruebas precisas.
- c) Dirigir la ejecución material de la obra comprobando los replanteos, los materiales, la correcta ejecución y disposición de los elementos constructivos y de las instalaciones, de acuerdo con el proyecto y con las instrucciones del director de obra.
- d) Consignar en el Libro de órdenes y asistencias las instrucciones precisas.

- e) Suscribir el acta de replanteo o de comienzo de obra y el certificado final de obra, así como elaborar y suscribir las certificaciones parciales y la liquidación final de las unidades de obra ejecutadas.
- f) Colaborar con los restantes agentes en la elaboración de la documentación de la obra ejecutada, aportando los resultados del control realizado.

ARTÍCULO 14. LAS ENTIDADES Y LOS LABORATORIOS DE CONTROL DE CALIDAD DE LA EDIFICACIÓN.

1. Son entidades de control de calidad de la edificación aquéllas capacitadas para prestar asistencia técnica en la verificación de la calidad del proyecto, de los materiales y de la ejecución de la obra y sus instalaciones de acuerdo con el proyecto y la normativa aplicable.

2. Son laboratorios de ensayos para el control de calidad de la edificación los capacitados para prestar asistencia técnica, mediante la realización de ensayos o pruebas de servicio de los materiales, sistemas o instalaciones de una obra de edificación.

3. Son obligaciones de las entidades y de los laboratorios de control de calidad:

- a) Prestar asistencia técnica y entregar los resultados de su actividad al agente autor del encargo y, en todo caso, al director de la ejecución de las obras.
- b) Justificar la capacidad suficiente de medios materiales y humanos necesarios para realizar adecuadamente los trabajos contratados, en su caso, a través de la correspondiente acreditación oficial otorgada por las Comunidades Autónomas con competencia en la materia.

EL ARQUITECTO DIRECTOR

Artículo 3º.- Corresponden al Arquitecto Director además de las funciones señaladas anteriormente:

- Redactar los complementos o rectificaciones del proyecto que se precisen.
- Asistir a las obras, cuantas veces lo requiera su naturaleza y complejidad, a fin de resolver las contingencias que se produzcan e impartir las órdenes complementarias que sean precisas para conseguir la correcta solución arquitectónica.
- Coordinar la intervención en obra de otros técnicos que, en su caso, concurran a la dirección con función propia en aspectos parciales de su especialidad.
- Aprobar las certificaciones parciales de obra, la liquidación final y asesorar al promotor en el acto de la recepción.

EL APAREJADOR O ARQUITECTO TECNICO

Artículo 4º.- Corresponden al Aparejador o Arquitecto Técnico además de las funciones señaladas anteriormente:

- Redactar el documento de estudios y análisis del Proyecto con arreglo a lo previsto en el artículo 1º. 4. de las Tarifas de Honorarios aprobados por R.D. 314/1979, de 19 de enero.
- Planificar, a la vista del proyecto arquitectónico, del contrato y de la normativa técnica de aplicación el control de calidad y económico de las obras.
- Redactar cuando sea requerido el estudio de los sistemas adecuados a los riesgos del trabajo en la realización de la obra y aprobar el Plan de Seguridad e Higiene para la aplicación del mismo.
- Efectuar el replanteo de la obra y preparar el acta correspondiente, suscribiéndola en unión del Arquitecto y del Constructor.
- Comprobar las instalaciones provisionales, medios auxiliares y sistemas de seguridad e higiene en el trabajo, controlando su correcta ejecución.

- Ordenar y dirigir la ejecución material con arreglo al proyecto, a las normas técnicas y a las reglas de la buena construcción.
- Realizar o disponer las pruebas o ensayos de materiales, instalaciones y demás unidades de obra según las frecuencias de muestreo programadas en el plan de control, así como efectuar las demás comprobaciones que resulten necesarias para asegurar la calidad constructiva de acuerdo con el proyecto y la normativa técnica aplicable. De los resultados informará puntualmente al Constructor, impartándole, en su caso, las órdenes oportunas; de no resolverse la contingencia adoptará las medidas que correspondan dando cuenta al Arquitecto.
- Realizar las mediciones de obra ejecutada y dar conformidad, según las relaciones establecidas, a las certificaciones valoradas y a la liquidación de la obra.
- Suscribir, en unión del Arquitecto, el certificado final de la obra.

EL CONSTRUCTOR

Artículo 5º.- Corresponde al Constructor además de las funciones señaladas anteriormente:

- a- Organizar los trabajos de construcción, redactando los planes de obras que se precisen y proyectando o autorizando las instalaciones provisionales y medios auxiliares de la obra.
- b- Elaborar, cuando se requiera, el Plan de Seguridad e Higiene de la obra en aplicación del estudio correspondiente y disponer en todo caso la ejecución de las medidas preventivas, velando por su cumplimiento y por la observancia de la normativa vigente en materia de seguridad e higiene en el trabajo, en concordancia con las previstas en la Ordenanza General de Seguridad e Higiene en el Trabajo aprobada por O.M. 9-3-71
- c- Suscribir con el Arquitecto el acta de replanteo de la obra.
- d- Ostentar la jefatura de todo el personal que intervenga en la obra y coordinar las intervenciones de los subcontratistas.
- e- Asegurar la idoneidad de todos y cada uno de los materiales y elementos constructivos que se utilicen, comprobando los preparativos en obra y rechazando, por iniciativa propia o por prescripción del Aparejador o Arquitecto Técnico, los suministros o prefabricados que no cuenten con las garantías o documentos de idoneidad requeridos por las normas de aplicación.
- f- Custodiar el Libro de órdenes y seguimiento de la obra, y dar el enterado a las anotaciones que se practiquen en el mismo.
- g- Facilitar al Arquitecto con la antelación suficiente los materiales precisos para el cumplimiento de su cometido.
- h- Preparar las certificaciones parciales de obra y la propuesta de liquidación final.
- i- Suscribir con el Promotor las actas de recepción provisional y definitiva.
- j- Concertar los seguros de accidentes de trabajo y de daños a terceros durante la obra.
- k- Deberá tener siempre a mano un número proporcionado de obreros a la extensión de los trabajos que se estén ejecutando según el nº. 5 del Artículo 63 del vigente Reglamento General de Contratación del Estado.

VERIFICACION DE LOS DOCUMENTOS DEL PROYECTO

Artículo 6º.- Antes de dar comienzo a las obras, el Constructor consignará por escrito que la documentación aportada resulta suficiente para la comprensión de la totalidad de la obra contratada o, en caso contrario, solicitará las aclaraciones pertinentes.

El Contratista se sujetará a las Leyes, Reglamentos y Ordenanzas vigentes, así como a las que se dicten durante la ejecución de la obra.

PLAN DE SEGURIDAD E HIGIENE

Artículo 7º.- El Constructor, a la vista del Proyecto de Ejecución, conteniendo, en su caso, el Estudio de Seguridad e Higiene, presentará el Plan de Seguridad e Higiene de la obra a la aprobación del Técnico de la Dirección Facultativa.

OFICINA EN LA OBRA

Artículo 8º.- El Constructor habilitará en la obra una oficina en la existirá una mesa o tablero adecuado, en el puedan extenderse y consultarse los planos. En dicha oficina tendrá siempre el Contratista a disposición de la Dirección Facultativa:

- El Proyecto de Ejecución completo, incluidos los complementos que en su caso redacte el Arquitecto.
- La Licencia de Obras
- El Libro de Ordenes y Asistencias
- El Plan de Seguridad e Higiene
- El Libro de Incidencias
- El Reglamento y Ordenanza de Seguridad e Higiene en el Trabajo
- La Documentación de los seguros mencionados en el Artículo 5º - j)

Dispondrá además el Constructor de una oficina para la Dirección Facultativa, convenientemente acondicionada para que en ella se pueda trabajar con normalidad a cualquier hora de la jornada.

PRESENCIA DEL CONSTRUCTOR EN LA OBRA

Artículo 9º.- El Constructor viene obligado a comunicar a la propiedad la persona designada como delegado suyo en la obra, que tendrá carácter de Jefe de la misma, con dedicación plena y con facultades para representarle y adoptar en todo momento cuantas disposiciones competan a la contrata.

Serán sus funciones las del Constructor según especifica en el Artículo 5º. Cuando la importancia de las obras lo requiera y así se consigne en el "Pliego de Condiciones Particulares de índole Facultativa". El delegado del Contratista será un facultativo de grado superior o grado medio, según los casos.

El Pliego de Condiciones particulares determinará el personal facultativo o especialista que el Constructor se obligue a mantener en la obra como mínimo, y el tiempo de dedicación comprometido.

El incumplimiento de esta obligación o, en general, la falta de cualificación suficiente por parte del personal según la naturaleza de los trabajos, facultará al Arquitecto para ordenar la paralización de las obras, sin derecho a reclamación alguna, hasta que se subsane la deficiencia.

Artículo 10º.- El Jefe de la obra, por si mismo o por medio de sus técnicos o encargados, estará presente durante la jornada legal de trabajo y acompañará al Arquitecto, en las visitas que haga a las obras, poniéndose a su disposición para la práctica de los reconocimientos que se consideren

necesarios y suministrándole los datos precisos para la comprobación de las mediciones y liquidaciones.

TRABAJOS NO ESTIPULADOS EXPRESAMENTE

Artículo 11º.- Es obligación de la contrata el ejecutar cuanto sea necesario para la buena construcción y aspecto de las obras, aún cuando no se halle expresamente determinado en los documentos de Proyecto, siempre que, sin separarse de su espíritu y recta interpretación, lo disponga el Arquitecto dentro de los límites de posibilidades que los presupuestos habiliten para cada unidad de obra y tipo de ejecución.

El Contratista, de acuerdo con la Dirección Facultativa, entregará en el acto de la recepción provisional, los planos de todas las instalaciones ejecutadas en la obra, con las modificaciones o estado definitivo en que hayan quedado.

El Contratista se compromete igualmente a entregar las autorizaciones que preceptivamente tienen que expedir las Delegaciones Provinciales de Industria, Sanidad, etc., y autoridades locales, para la puesta en servicio de las referidas instalaciones.

Son también por cuenta del Contratista, todos los arbitrios, licencias municipales, vallas, alumbrado, multas, etc. Que ocasionen las obras desde su inicio hasta su total terminación.

INTERPRETACIONES, ACLARACIONES Y MODIFICACIONES DE LOS DOCUMENTOS DEL PROYECTO.

Artículo 12º.- Cuando se trate de aclarar, interpretar o modificar preceptos de los Pliegos de Condiciones o indicaciones de los planos o croquis, las órdenes e instrucciones correspondientes se comunicarán precisamente por escrito al Constructor estando éste obligado a la vez a devolver los originales o las copias suscribiendo con su firma el enterado, que figurará al pie de todas las órdenes, avisos o instrucciones que reciba del Arquitecto.

Cualquier reclamación que en contra de las disposiciones tomadas por éstos crea oportuno hacer el Constructor, habrá de dirigirla, dentro precisamente del plazo de tres días, a quien la hubiera dictado, el cual dará al Constructor, el correspondiente recibo, si este lo solicitase.

Artículo 13º.- El Constructor podrá requerir del Arquitecto o del Aparejador o Arquitecto Técnico, según sus respectivos cometidos, las instrucciones o aclaraciones que se precisen para la correcta interpretación y ejecución de los proyectado.

RECLAMACIONES CONTRA LAS ORDENES DE LA DIRECCION FACULTATIVA

Artículo 14º.- Las reclamaciones que el Contratista quiera hacer contra las órdenes o instrucciones dimanadas de la Dirección Facultativa, solo podrá presentarlas, a través del Arquitecto, ante la Propiedad, si son de orden económico y de acuerdo con las condiciones estipuladas en los Pliegos de Condiciones correspondientes. Contra disposiciones de orden técnico del Arquitecto, no se admitirá reclamación alguna, pudiendo el Contratista salvar su responsabilidad, si lo estima oportuno, mediante exposición razonada dirigida al Arquitecto, el cual podrá limitar su contestación al acuse de recibo, que en todo caso será obligatoria para este tipo de reclamaciones.

RECUSACION POR EL CONTRATISTA DEL PERSONAL NOMBRADO POR EL ARQUITECTO

Artículo 15º.- El Constructor no podrá recusar a los Arquitectos o personal encargado por éstos de la vigilancia de las obras, ni pedir que por parte de la propiedad se designen otros facultativos para los reconocimientos y mediciones.

Cuando se crea perjudicado por la labor de éstos, procederá de acuerdo con lo estipulado en el artículo precedente, pero sin que por esta causa puedan interrumpirse ni perturbarse la marcha de los trabajos.

FALTAS DE PERSONAL

Artículo 16º.- El Arquitecto, en los supuestos de desobediencia a sus instrucciones, manifiesta incompetencia o negligencia grave que comprometan o perturben la marcha de los trabajos, podrá requerir al Contratista para que aparte de la obra a los dependientes u operarios causantes de la perturbación.

El Contratista podrá subcontratar capítulos o unidades de obra a otros contratistas e industriales, con sujeción en su caso, a lo estipulado en el Pliego de Condiciones Particulares y si perjuicio de sus obligaciones como Contratista general de la obra.

CAMINOS Y ACCESOS

Artículo 18°.- El Constructor dispondrá por su cuenta los accesos a la obra y el cerramiento o vallado de ésta.

El Arquitecto podrá exigir su modificación o mejora.

Así mismo el Constructor se obligará a la colocación en un lugar visible, a la entrada de la obra, de un cartel exento de panel metálico sobre estructura auxiliar donde se reflejarán los datos de la obra en relación al título de la misma, entidad promotora y nombres de los técnicos competentes, cuyo diseño deberá ser aprobado previamente a colocación por la Dirección Facultativa.

REPLANTEO

Artículo 19°.- El Constructor iniciará las obras con el replanteo de las mismas en el terreno, señalando las referencias principales que mantendrá como base de ulteriores replanteos parciales. Dichos trabajos se considerarán a cargo del Contratista e incluidos en su oferta.

El Constructor someterá el replanteo a la aprobación del Arquitecto y una vez este haya dado su conformidad preparará un acta acompañada de un plano que deberá ser aprobada por el Arquitecto, siendo responsabilidad del Constructor la omisión de este trámite.

COMIENZO DE LA OBRA, RITMO DE EJECUCION DE LOS TRABAJOS

Artículo 20°.- El Constructor dará comienzo a las obras en el plazo marcado en el Pliego de Condiciones Particulares, desarrollándolas en la forma necesaria para que dentro de los periodos parciales en aquél señalados queden ejecutados los trabajos correspondientes y, en consecuencia, la ejecución total se lleve a efecto dentro del plazo exigido en el Contrato.

Obligatoriamente y por escrito, deberá el Contratista dar cuenta al Arquitecto del comienzo de los trabajos al menos con tres días de antelación.

ORDEN DE LOS TRABAJOS

Artículo 21°.- En general, la determinación del orden de los trabajos es facultad de la contrata, salvo en aquellos casos en los que, por circunstancias de orden técnico, estime conveniente su variación la Dirección Facultativa.

FACILIDADES PARA OTROS CONTRATISTAS

Artículo 22°.- De acuerdo con lo que requiera la Dirección Facultativa, el Contratista General deberá dar todas las facilidades razonables para la realización de los trabajos que le sean encomendados a todos los demás Contratistas que intervengan en la obra. Ello sin perjuicio de las compensaciones económicas a que haya lugar entre Contratistas por utilización de medios auxiliares o suministros de energía u otros conceptos.

En caso de litigio, ambos Contratistas estarán a lo que resuelva la Dirección Facultativa.

AMPLIACION DEL PROYECTO POR CAUSAS IMPREVISTAS O DE FUERZA MAYOR

Artículo 23°.- Cuando sea preciso por motivos imprevistos o por cualquier accidente, ampliar el Proyecto, no se interrumpirán los trabajos, continuándose según las instrucciones dadas por el Arquitecto en tanto se formula o se tramita el Proyecto Reformado.

El Constructor está obligado a realizar con su personal y sus materiales cuanto la Dirección de las obras disponga para apeos, apuntalamientos, derribos, recalzos o cualquier otra obra de carácter urgente.

PRORROGA POR CAUSA DE FUERZA MAYOR

Artículo 24°.- Si por causa de fuerza mayor o independiente de la voluntad del Constructor, éste no pudiese comenzar las obras, o tuviese que suspenderlas, o no le fuera posible terminarlas en los plazos prefijados, se le otorgará una prórroga proporcionada para el cumplimiento de la contrata, previo informe favorable del Arquitecto. Para ello, el Constructor expondrá, en escrito dirigido al Arquitecto, la causa que impide la ejecución o la marcha de los trabajos y el retraso que por ello se originaría en los plazos acordados, razonando debidamente la prórroga que por dicha causa solicita.

RESPONSABILIDAD DE LA DIRECCION FACULTATIVA EN EL RETRASO DE LA OBRA

Artículo 25°.- El Contratista no podrá excusarse de no haber cumplido los plazos de obra estipulados, alegando como causa la carencia de planos u órdenes de la Dirección Facultativa, a excepción del caso en que habiéndolo solicitado por escrito no se le hubiesen proporcionado.

CONDICIONES GENERALES DE EJECUCION DE LOS TRABAJOS

Artículo 26°.- Todos los trabajos se ejecutarán con estricta sujeción al Proyecto, a las modificaciones del mismo que previamente hayan sido aprobadas y las órdenes e instrucciones que bajo su responsabilidad y por escrito entregue el Arquitecto al Constructor, dentro de las limitaciones presupuestarias y de conformidad con lo especificado en el artículo 11°.

OBRAS OCULTAS

Artículo 27°.- De todos los trabajos y unidades de obra que hayan de quedar ocultos a la terminación del edificio, se levantarán los planos precisos para que queden perfectamente definidos; estos documentos se extenderán por triplicado, siendo entregados: uno al Arquitecto; otro a la Propiedad; y el tercero al Contratista, firmados todos ellos por los tres. Dichos planos, que deberán ir suficientemente acotados, se considerarán documentos indispensables e irrecusables para efectuar mediciones.

TRABAJOS DEFECTUOSOS

Artículo 28°.- El Constructor de emplear los materiales que cumplan las condiciones exigidas en las "Condiciones Generales y Particulares de índole Técnica" del Pliego de Condiciones y realizará todos y cada uno de los trabajos contratados de acuerdo con lo especificado también en dicho documento.

Para ello, y hasta que tenga lugar la recepción definitiva de edificio es responsable de la ejecución de los trabajos que ha contratado y de las faltas y defectos que en estos puedan existir por su mala gestión o por la deficiente calidad de los materiales empleados o los aparatos colocados, sin que exima de la responsabilidad el control que compete al Arquitecto, ni tampoco el hecho de que los trabajos hayan sido valorados en las certificaciones parciales de obra, que siempre serán extendidas y abonadas a buena cuenta.

Como consecuencia de lo anteriormente expresado, cuando el Arquitecto advierta vicios o defectos en los trabajos citados, o que los materiales empleados o los aparatos colocados no reúnen las condiciones preceptuadas, ya sea en el curso de la ejecución de los trabajos, o finalizados estos, y

para verificarse la recepción definitiva de la obra, podrá disponer que las partes defectuosas demolidas y reconstruidas de acuerdo con lo contratado, y todo ello a expensas de la contrata. Si esta no estimase justa la decisión y se negase a la demolición y reconstrucción o ambas, se planteará la cuestión ante la Propiedad, quien resolverá.

VICIOS OCULTOS

Artículo 29.- Si el Arquitecto tuviese fundadas razones para creer en la existencia de vicios ocultos de construcción en las obras ejecutadas, ordenará efectuar en cualquier tiempo, y antes de la recepción definitiva, los ensayos, destructivos o no, que crea necesarios para reconocer los trabajos que suponga defectuosos.

Los gastos que se observen serán de cuenta del Constructor, siempre que los vicios existan realmente.

DE LOS MATERIALES Y LOS APARATOS, SU PROCEDENCIA

Artículo 30º.- El Constructor tiene libertad de proveerse de los materiales y aparatos de todas clases en los puntos que le parezcan conveniente, excepto en los casos en que el Pliego Particular de Condiciones Técnicas preceptúe una procedencia determinada.

Obligatoriamente, y para proceder a su empleo o acopio, el Constructor deberá presentar al Aparejador o Arquitecto Técnico una lista completa de los materiales y aparatos que vaya a utilizar en la que se indique todas las indicaciones sobre marcas, calidades, procedencia e idoneidad de cada uno de ellos

PRESENTACION DE MUESTRAS

Artículo 31º.- A petición del Arquitecto, el Constructor le presentará las muestras de los materiales siempre con la antelación prevista en el Calendario de la Obra.

MATERIALES NO UTILIZABLES

Artículo 32º.- El Constructor, a su costa, transportará y colocará, agrupándolos ordenadamente y en el lugar adecuado, los materiales procedentes de las excavaciones, derribos, etc. Que no sean utilizables en la obra.

Se retirarán de esta o se llevarán al vertedero, cuando así estuviese establecido en el Pliego de Condiciones Particulares en la vigente obra.

Si no se hubiese preceptuado nada sobre el particular, se retirarán de ella cuando así los ordene el Arquitecto.

GASTOS OCASIONADOS POR PRUEBAS Y ENSAYOS

Artículo 33º.- Todos los gastos originados por la pruebas y ensayos de materiales o elementos que intervengan en la ejecución de las obras, serán de cuenta de la contrata.

Todo ensayo que no haya resultado satisfactorio o que no ofrezca las suficientes garantías podrán comenzarse de nuevo a cargo del mismo.

LIMPIEZA DE LAS OBRAS

Artículo 34º.- Es obligación del Constructor mantener limpias las obras y sus alrededores, tanto de escombros como de materiales sobrantes, hacer desaparecer las instalaciones provisionales que no

sean necesarias, así como adoptar las medidas y ejecutar todos los trabajos que sean necesarios para que la obra ofrezca un buen aspecto.

OBRAS SIN PRESCRIPCIONES

Artículo 35.- En la ejecución de trabajos que entran en la construcción de las obras y para los cuales no existan prescripciones consignadas explícitamente en este Pliego ni en la restante documentación del Proyecto, el Constructor se atenderá, en primer término, a las instrucciones que dicte la Dirección Facultativa de las obras y, en segundo lugar, a las reglas y prácticas en buena construcción.

EPIGRAFE 4º. DE LAS RECEPCIONES DE EDIFICIOS Y OBRAS ANEJAS. DE LAS RECEPCIONES PROVISIONALES

Artículo 36º.- Treinta días antes de dar fin a las obras, comunicará el Arquitecto a la Propiedad la proximidad de su terminación a fin de convenir la fecha para el acto de Recepción Provisional.

Esta se realizará con la intervención de un Técnico designado por la Propiedad, del Constructor y del Arquitecto. Se convocará también a los restantes técnicos que, en su caso, hubiesen intervenido en la dirección con función propia en aspectos parciales o unidades especializadas.

Practicando un detenido reconocimiento de las obras, se extenderá un acta con tantos ejemplares como intervinientes y firmados por todos ellos.

Desde esta fecha empezará a correr el plazo de garantía, si las obras se hallasen en estado de ser admitidas. Seguidamente, los Técnicos de la Dirección Facultativa extenderán el correspondiente Certificado Final de Obra.

Si el Constructor no hubiese cumplido, podrá declararse resuelto el contrato con pérdida de la fianza.

Al realizarse la Recepción Provisional de las obras, deberá presentar el Contratista las pertinentes autorizaciones de los Organismos Oficiales de la Provincia, para el uso y puesta en servicio de las instalaciones que así lo requiera. No se efectuará esa Recepción Provisional, ni como es lógico la Definitiva, si no se cumple este requisito.

DOCUMENTACION FINAL DE LA OBRA

Artículo 37º.- El Arquitecto Director facilitará a la Propiedad la documentación final de las obras, con las especificaciones y contenido dispuesto por la legislación vigente y si se trata de viviendas, con lo que se establece en los párrafos 2, 3, 4 y 5 del apartado 2 del artículo 4º del Real Decreto 515/1989, de 21 de abril.

MEDICION DEFINITIVA DE LOS TRABAJOS Y LIQUIDACION PROVISIONAL DE LA OBRA

Artículo 38º.- Recibidas provisionalmente las obras, se procederá inmediatamente por el Arquitecto a su medición definitiva, con precisa asistencia del Constructor o de su representante.

Se extenderá la oportuna certificación por triplicado que, aprobada por el Arquitecto con su firma, servirá para el abono por la Propiedad del saldo resultante salvo la cantidad retenida en concepto de fianza.

PLAZO DE GARANTIA

Artículo 39º.- El plazo de garantía será de doce meses, y durante este periodo el Contratista corregirá los defectos observados, eliminará las obras rechazadas y reparará las averías que por esta causa se produjeran, todo ello por su cuenta y sin derecho a indemnización alguna, ejecutándose en caso de resistencia dichas obras por la Propiedad con cargo a la fianza.

El Contratista garantiza a la Propiedad contra toda reclamación de tercera persona, derivada del incumplimiento de sus obligaciones económicas o disposiciones legales relacionadas con la obra. Una vez aprobada la Recepción y Liquidación Definitiva de las obras, la Administración tomará acuerdo respecto a la fianza depositada por el Contratista.

Tras la Recepción Definitiva de la obra, el Contratista quedará relevado de toda responsabilidad salvo en lo referente a los vicios ocultos de la construcción.

CONSERVACION DE LAS OBRAS RECIBIDAS PROVISIONALMENTE

Artículo 40°.- Los gastos de conservación durante el plazo de garantía comprendido entre las recepciones provisionales y definitiva, correrán a cargo del Contratista.

Por lo tanto, el Contratista durante el plazo de garantía será el conservador del edificio, donde tendrá el personal suficiente para atender todas las averías y reparaciones que puedan presentarse, aunque el establecimiento fuese ocupado o utilizado por la propiedad, antes de la Recepción Definitiva.

DE LA RECEPCION DEFINITIVA

Artículo 41°.- La recepción definitiva se verificará después de transcurrido el plazo de garantía en igual forma y con las mismas formalidades que la provisional, a partir de cuya fecha cesará la obligación del Constructor de reparar a su cargo aquellos desperfectos inherentes a la norma de conservación de los edificios y quedarán solo subsistentes todas las responsabilidades que pudieran alcanzarle por vicios de la construcción.

PRORROGA DEL PLAZO DE GARANTIA

Artículo 42°.- Si al proceder al reconocimiento para la recepción definitiva de la obra, no se encontrase ésta en las condiciones debidas, se aplazará dicha recepción definitiva y el Arquitecto Director marcará al Constructor los plazos y formas en que deberán realizarse las obras necesarias y, de no efectuarse dentro de aquellos, podrá resolverse el contrato con pérdida de la fianza.

DE LAS RECEPCIONES DE TRABAJOS CUYA CONTRATA HAYA SIDO RESCINDIDA

Artículo 43°.- En el caso de resolución del contrato, el Contratista vendrá obligado a retirar, en el plazo que fije el Pliego de Condiciones Particulares, la maquinaria, medios auxiliares, instalaciones, etc., a resolver los subcontratos que tuviese concertados y dejar la obra en condiciones de ser reanudadas por otra empresa.

Las obras y trabajos terminados por completo se recibirán provisionalmente con los trámites establecidos en el artículo 36.

Para las obras y trabajos no terminados pero aceptables a juicio del Arquitecto Director, se efectuará una sola recepción definitiva.

CAPITULO II. CONDICIONES ECONOMICAS

EPIGRAFE 1º. PRINCIPIO GENERAL

Artículo 44º.- Todos los que intervienen en el proceso de construcción tienen derecho a percibir puntualmente las cantidades devengadas por su correcta actuación con arreglo a las condiciones contractualmente establecidas.

Artículo 45º.- La Propiedad, el Contratista y, en su caso, los Técnicos, pueden exigirse recíprocamente las garantías adecuadas al cumplimiento puntual de sus obligaciones de pago.

EPIGRAFE 2º. FIANZAS Y SEGUROS

Por lo que se refiere a las garantías la Ley de la Edificación establece, para los edificios de vivienda, la suscripción obligatoria por el constructor, durante el plazo de un año, de un seguro de daños materiales o de caución, o bien la retención por el promotor de un 5 por ciento del coste de la obra para hacer frente a los daños materiales ocasionados por una deficiente ejecución. Concretamente el constructor también responderá de los daños materiales por vicios o defectos de ejecución que afecten a elementos de terminación o acabado de las obras dentro del plazo de un año.

Se establece igualmente para los edificios de vivienda la suscripción obligatoria por el promotor de un seguro que cubra los daños materiales que se ocasionen en el edificio y que afecten a la seguridad estructural, durante el plazo de diez años. Concretamente se asegurará durante diez años, de los daños materiales causados en el edificio por vicios o defectos que afecten a la cimentación, los soportes, las vigas, los forjados, los muros de carga u otros elementos estructurales, y que comprometan directamente la resistencia mecánica y la estabilidad del edificio.

Artículo 46º.- El Contratista presentará fianza con arreglo a alguno de los siguientes procedimientos según se estipule:

- a) Depósito previo, en metálico o valores, o aval bancario.
- b) Mediante retención en las certificaciones parciales o pagos a cuenta en igual proporción.

FIANZA PROVISIONAL

Artículo 47º.- En el caso de que la obra se adjudique por subasta pública, el depósito provisional para tomar parte en ella se especificará en el anuncio de la misma.

El Contratista al que se haya adjudicado la ejecución de una obra o servicio para la misma, deberá depositar en el punto y plazos fijados en el anuncio de la subasta o el que se determine en el Pliego de Condiciones Particulares del Proyecto, la fianza definitiva que se señale, fianza que puede constituirse en cualquiera de las formas especificadas en el apartado anterior.

EJECUCION DE TRABAJOS CON CARGO A LA FIANZA

Artículo 48º.- Si el Contratista se negase a hacer por su cuenta los trabajos precisos para ultimar la obra en las condiciones contratadas, el Arquitecto Director en nombre y representación del Propietario, los ordenará ejecutar a un tercero, o, podrá realizarlos directamente por administración, abonando su importe con la fianza depositada, sin perjuicio de las acciones a que tenga derecho el Propietario, en el caso de que el importe de la fianza no bastase para cubrir el importe de los gastos efectuados en las unidades de la obra que no fuesen de recibo.

DE SU DEVOLUCION EN GENERAL

Artículo 49°.- La fianza retenida será devuelta al Contratista una vez firmada el Acta de Recepción Definitiva de la obra. La Propiedad podrá exigir que el Contratista le acredite la liquidación y finiquito de sus deudas causadas por la ejecución de la obra, tales como salarios, suministros, subcontratos,

DEVOLUCION DE LA FIANZA EN EL CASO DE EFECTUARSE RECEPCIONES PARCIALES

Artículo 50°.- Si la Propiedad, con la conformidad del Arquitecto Director, accediera a hacer recepciones parciales, tendrá derecho el Contratista a que se le devuelva la parte proporcional de la fianza.

COMPOSICION DE LOS PRECIOS UNITARIOS

Artículo 51°.- El cálculo de los precios de las distintas unidades de la obra es el resultado de sumar los costes directos, los indirectos, los gastos generales y el beneficio industrial.

Se considerarán costes directos:

- a) La mano de obra, con sus pluses, cargas y seguros sociales, que intervienen directamente en la ejecución de la unidad de obra.
- b) Los materiales, a los precios resultantes a pié de obra, que queden integrados en la unidad de que se trate o que sean necesarios para su ejecución.
- c) Los equipos y sistemas técnicos de la seguridad e higiene para la prevención y protección de accidentes y enfermedades profesionales.
- d) Los gastos de personal, combustible, energía, etc., que tengan lugar por accionamiento o funcionamiento de la maquinaria e instalaciones utilizadas en la ejecución de la unidad de obras.
- e) Los gastos de amortización y conservación de la maquinaria, instalaciones, sistemas y equipos anteriormente citados,

Se considerarán costes indirectos:

Los gastos de instalación de oficinas a pié de obra, comunicaciones edificación de almacenes, talleres, pabellones temporales para obreros, laboratorios, seguros, etc., los del personal técnico y administrativo adscrito exclusivamente a la obra y los imprevistos. Todos estos gastos, se cifrarán en un porcentaje de los costes directos.

Se considerarán Gastos Generales:

Los Gastos Generales de empresa, gastos financieros, cargas fiscales y tasas de la administración legalmente establecidas. Se cifrarán como un porcentaje de la suma de los costes directos e indirectos (en los contratos de obras de la Administración Pública este porcentaje se establece un 13 por 100).

Beneficio Industrial:

El Beneficio Industrial del Contratista se establece en el 6 por 100 sobre la suma de las anteriores partidas.

Precio de Ejecución Material:

Se denominará Precio de Ejecución Material al resultado obtenido por la suma de los anteriores conceptos a excepción del Beneficio Industrial y los gastos generales.

Precio de Contrata:

El Precio de Contrata es la suma de los costes directos, los indirectos, los Gastos Generales y el Beneficio Industrial.

El IVA gira sobre esta suma pero no integra el precio.

PRECIO DE CONTRATA. IMPORTE DE LA CONTRATA

Artículo 52°.- En el caso de que los trabajos a realizar en un edificio u obra aneja cualquiera se contraten a riesgo y ventura, se entiende por Precio de Contrata el que importa el coste total de la unidad de obra, es decir, el precio de Ejecución material, mas el tanto por ciento (%) sobre el último precio en concepto de Gastos Generales y Beneficio Industrial y del Contratista. Los Gastos Generales se estiman normalmente en un 13% y el beneficio se estima normalmente en 6 por ciento, salvo que en las condiciones particulares se establezca otro destino.

PRECIOS CONTRADICTORIOS

Artículo 53°.- Se producirán precios contradictorios sólo cuando la Propiedad por medio del Arquitecto decida introducir unidades o cambios de calidad en alguna de las previstas, o cuando sea necesario afrontar alguna circunstancia imprevista.

El Contratista estará obligado a efectuar los cambios.

A falta de acuerdo, el precio se resolverá contradictoriamente entre el Arquitecto y el Contratista antes de comenzar la ejecución de los trabajos y en el plazo que determina el Pliego de Condiciones Particulares. Si subsistiese la diferencia se acudirá en primer lugar, al concepto análogo dentro del cuadro de precios del proyecto, y en segundo lugar, al banco de precios mas frecuente en la localidad.

Los contradictorios que hubiere se referirán siempre a los precios unitarios de la fecha del contrato.

RECLAMACIONES DE AUMENTO DE PRECIOS POR CAUSAS DIVERSAS

Artículo 54°.- Si el Contratista, antes de la firma del contrato, no hubiese hecho la reclamación u observación oportuna, no podrá bajo ningún pretexto de error u omisión reclamar aumento de los precios fijados en el cuadro correspondiente del presupuesto que sirva de base para la ejecución de las obras (con referencia a Facultativas).

FORMAS TRADICIONALES DE MEDIR O APLICAR LOS PRECIOS

Artículo 56°.- En ningún caso podrá alegar el Contratista los usos y costumbres del país respecto de la aplicación de los precios o de forma de medir las unidades de obra ejecutadas, se estará a lo previsto en primer lugar, al Pliego General de Condiciones Técnicas, y en segundo lugar, al Pliego de Condiciones Particulares.

DE LA REVISION DE LOS PRECIOS CONTRATADOS

Artículo 56°.- Contratándose las obras a riesgo y ventura, no se admitirá la revisión de los precios en tanto que el incremento no alcance en la suma de las unidades que falten por realizar de acuerdo con el Calendario, un montante superior al cinco por ciento (5 por 100) del importe total del presupuesto de Contrato.

Caso de producirse variaciones en alza superiores a este porcentaje, se efectuará la correspondientes revisión de acuerdo con la fórmula establecida en el Pliego de Condiciones Particulares, percibiendo el Contratista la diferencia en más que resulte por la variación del IPC superior al 5 por 100.

No habrá revisión de precios de las unidades que puedan quedar fuera de los plazos fijados en el Calendario de la oferta.

ACOPIO DE MATERIALES

Artículo 57°.- El Contratista queda obligado a ejecutar los acopios de materiales o aparatos de la obra que la Propiedad ordena por escrito.

Los materiales acopiados, una vez abonados por el Propietario son, de la exclusiva propiedad de éste; de su guarda y conservación será responsable el Contratista.

ADMINISTRACION

Artículo 58º.- Se denominan “Obras por Administración” aquellas en las que las gestiones que se precisan para su realización las lleva directamente el propietario; bien por sí mismo o por un representante suyo o bien por mediación de un constructor.

Las obras por administración se clasifican en las dos modalidades siguientes:

- a) Obras por administración directa.
- b) Obras por administración delegada o indirecta.

OBRAS POR ADMINISTRACION DIRECTA

Artículo 59º.- Se denominan “Obras por Administración Directa” aquella en las que el Propietario por sí o por mediación de un representante suyo, que puede ser el propio Arquitecto-Director, expresamente autorizado a estos efectos, lleve directamente las gestiones precisas para la ejecución de la obra, adquiriendo los materiales, contratando su transporte a la obra y, en suma interviniendo directamente en todas las operaciones precisas para que al personal y los obreros contratados por él puedan realizarla; en estas obras el constructor, si lo hubiese, o el encargado de su realización, es un mero dependiente del propietario, ya sea como empleado suyo o como autónomo contratado por él, que es quien reúne en sí, por tanto, la doble personalidad de Propietario y Contratista.

OBRAS POR ADMINISTRACION DELEGADA O INDIRECTA

Artículo 60º.- Se entiende por “Obra por Administración Delegada o Indirecta” la que convienen un Propietario y un Constructor para que éste, por cuenta de aquél y como delegado suyo, realice las gestiones y los trabajos que se precisen y se convenga.

Son por tanto, características peculiares de la “Obra por Administración Delegada o Indirecta” las siguientes.

- Por parte del Propietario, la obligación de abonar directamente o por la mediación del Constructor todos los gastos inherentes a la realización de los trabajos convenidos, reservándose el Propietario la facultad de poder ordenar, bien por sí mismo o por medio del Arquitecto-Director en su representación, el orden y la marcha de los trabajos, la elección de los materiales y aparatos que en los trabajos han de emplearse y, en suma todos los elementos que crea preciso para regular la realización de los trabajos convenidos.
- Por parte del Constructor, la obligación de llevar la gestión práctica de los trabajos, aportando sus conocimientos constructivos, los medios auxiliares precisos y, en suma todo lo que, en armonía con su cometido, se requiera para la ejecución de los trabajos, percibiendo por ello de el Propietario un tanto por ciento (%) prefijado sobre el importe total de los gastos efectuados y abonados por el Constructor.

LIQUIDACION DE LAS OBRAS POR ADMINISTRACION

Artículo 61º.- Para la liquidación de los trabajos que se ejecuten por administración delegada o indirecta, regirán las normas que a tales fines se establezcan en la “Condiciones Particulares de índole Económica” vigentes en la obra; a falta de ellas, las cuentas de administración las presentará el Constructor al Propietario, en relación valorada a la que deberá acompañarse y agrupados en el orden que se expresan los documentos siguientes todos ellos conformados por el Aparejador o Arquitecto Técnico.

- Las facturas originales de los materiales adquiridos para los trabajos y el documento adecuado que justifique el depósito o empleo de dichos materiales en la obra
- Las nóminas de los jornales abonadas a lo establecido en la legislación vigente, especificando el número de horas trabajadas en la obra por los operarios de cada oficio y su categoría, acompañando a dichas nóminas una relación numérica los encargados, capataces, jefes de equipo, oficiales y ayudantes de cada oficio, peones especializados y sueltos, listeros, guardas, etc., que hayan trabajado en la obra durante el plazo de tiempo a que correspondan las nóminas que se presentan.
- Las facturas originales de los transportes de materiales puestos en la obra o retirada de escombros.

A la suma de todos los gastos inherentes a la propia obra cuya gestión o pago haya intervenido el Constructor se le aplicará, a falta de convenio especial, un quince por ciento (15 por 100), entendiéndose que en este porcentaje están incluidos los medios auxiliares y los de seguridad preventivos de accidentes, los Gastos Generales que al Constructor originen los trabajos de administración que realiza y el Beneficio Industrial del mismo.

ABONO AL CONSTRUCTOR DE LAS CUENTAS DE ADMINISTRACION DELEGADA

Artículo 62º.- Salvo pacto distinto, los abonos al Constructor de las cuentas de Administración Delegada los realizará el Propietario mensualmente según los partes de trabajos realizados aprobados por el propietario o por su delegado representante.

Independientemente, el Aparejador o Arquitecto Técnico redactará con igual periodicidad, la medición de la obra realizada, valorándola con arreglo al presupuesto aprobado. Estas valoraciones no tendrán efectos para los abonos al Constructor salvo que se hubiese pactado lo contrario contractualmente.

NORMAS PARA LA ADQUISICION DE LOS MATERIALES Y APARATOS

Artículo 63º.- No obstante las facultades que en estos trabajos por Administración delegada se reserva el Propietario para la adquisición de los materiales y aparatos, si al Constructor se le autoriza para gestionar y adquirirlos, deberá presentar al Propietario, o en su representación al Arquitecto-Director, los precios y las muestras de los materiales y aparatos ofrecidos, necesitando su previa aprobación antes de adquirirlos.

RESPONSABILIDAD DEL CONSTRUCTOR EN EL BAJO RENDIMIENTO DE LOS OBREROS

Artículo 64º.- Si de los partes mensuales de obra ejecutada que preceptivamente debe presentar el Constructor al Arquitecto-Director, éste advirtiese que los rendimientos de la mano de obra, en todas o en algunas de las unidades de obra ejecutada, fuesen notoriamente inferiores a los rendimientos normales generalmente admitidos para unidades de obra iguales o similares, se lo notificará por escrito al Constructor, con el fin de que este haga las gestiones precisas para aumentar la producción en la cuantía señalada por el Arquitecto-Director.

Si hecha esta notificación al Constructor, en los meses sucesivos, los rendimientos no llegasen a los normales, el Propietario queda facultado para resarcirse de la diferencia, rebajando su importe del quince por ciento (15 por 100) que por los conceptos antes expresados correspondería abonarle al Constructor en las liquidaciones quincenales que preceptivamente deben efectuársele. En caso de no llegar ambas partes a un acuerdo en cuanto a los rendimientos de la mano de obra, se someterá el caso a arbitraje.

RESPONSABILIDADES DEL CONSTRUCTOR

Artículo 65°.- En los trabajos de “Obras por Administración Delegada”, el Constructor sólo será responsable de los defectos constructivos que pudieran tener los trabajos o unidades por él ejecutadas y también de los accidentes o perjuicios que pudieran sobrevenir a los obreros o a terceras personas por no haber tomado las medidas precisas que en las disposiciones legales se establecen.

En cambio, y salvo lo expresado en el artículo 63°. precedente, no será responsable del mal resultado que pudiesen dar los materiales o aparatos elegidos con arreglo a las normas establecidas en dicho artículo.

En virtud de lo anteriormente consignado, el Constructor está obligado a reparar por su cuenta los trabajos defectuosos y a responder también de los accidentes o perjuicios expresados en el párrafo anterior.

FORMAS VARIAS DE ABONO DE LAS OBRAS

Artículo 66°.- Según la modalidad elegida para la contratación de las obras y salvo que en Pliego Particular de Condiciones Económicas se preceptúe otra cosa, el abono de los trabajos se podrá efectuar de las siguientes formas:

1° Tipo fijo o tanto alzado total. Se abonará la cifra previamente fijada como base de la adjudicación, disminuida en su caso en el importe de la baja efectuada por el adjudicatario.

2° Tipo fijo o tanto alzado por unidad de obra, cuyo precio invariable se haya fijado de antemano, pudiendo variar solamente el número de unidades ejecutadas.

Previa mediación y aplicando al total de las diversas unidades de obra ejecutadas, del precio invariable estipulado de antemano para cada una de ellas, se abonará al Contratista el importe de las comprendidas en los trabajos ejecutados y ultimados con arreglo y sujeción a los documentos que constituyen el Proyecto, los que servirán de base para la mediación y valoración de las unidades.

3° Tanto variable por unidad de obra, según las condiciones en que se realice y los materiales diversos empleados en su ejecución de acuerdo con las órdenes del Arquitecto-Director.

Se abonará al Contratista en idénticas condiciones del caso anterior.

4° Por listas de jornales y recibos de materiales, autorizados en la forma que el presente "Pliego General de Condiciones Económicas" determina.

5° Por horas de trabajo, ejecutado en las condiciones determinadas del contrato.

RELACIONES VALORADAS Y CERTIFICACIONES

Artículo 67°.- En cada una de las épocas o fechas que se fijen en el contrato o en los "Pliegos de Condiciones Particulares" que rijan en la obra, formará el Contratista una relación valorada de las obras ejecutadas en los plazos previstos, según la medición que habrá practicado el Aparejador o Arquitecto Técnico.

Lo ejecutado por el Contratista en las condiciones preestablecidas, se valorará aplicando el resultado de la medición general, cúbica, superficial, lineal, ponderal o numeral correspondiente a cada unidad de la obra y a los precios señalados en el presupuesto para cada una de ellas, teniendo presente además lo establecido en el presente "Pliego General de Condiciones Económicas", respecto a mejoras o sustituciones de material y a las obras accesorias y especiales, etc.

Al Contratista, que podrá presenciar las mediciones necesarias para extender dicha relación, se le facilitará por el Aparejador o Arquitecto los datos correspondientes de la relación valorada, acompañándolos de una nota de envío, al objeto de que, dentro del plazo de diez (10) días a partir de la fecha de recibo de dicha nota, pueda el Contratista examinarlos o devolverlos firmados con su conformidad o hacer, en caso contrario, las observaciones o reclamaciones que considere oportunas. Dentro de los diez (10) siguientes a su recibo, el Arquitecto-Director aceptará o rechazará las reclamaciones de Contratista si las hubiere, dando cuenta al mismo de su resolución, pudiendo éste, en el segundo caso, acudir ante el Propietario contra la resolución del Arquitecto-Director en la forma prevenida de los "Pliegos Generales de Condiciones Facultativas y Legales".

Tomando como base la relación valorada indicada en el párrafo anterior, expedirá el Arquitecto-Director la certificación de las obras ejecutadas.

De su importe se deducirá el tanto por ciento que para la constitución de la fianza se haya preestablecido.

Las certificaciones se remitirán al Propietario, dentro del mes siguiente al periodo a que se refieren, y tendrán el carácter de documento y entregas a buena cuenta, sujetas a las rectificaciones y variaciones que se deriven de la liquidación final, no suponiendo tampoco dichas certificaciones aprobación ni recepción de las obras que comprenden.

Las relaciones valoradas contendrán solamente la obra ejecutada en el plazo a que la valoración se refiere. En caso de que el Arquitecto-Director lo exigiera, las certificaciones se extenderán al origen.

MEJORAS DE OBRA LIBREMENTE EJECUTADAS

Artículo 68º.- Cuando el Contratista, incluso con autorización del Arquitecto-Director, emplease materiales de más esmerada preparación o de mayor tamaño que el señalado en el Proyecto o sustituyese una clase de fábrica con otra que tuviese asignado mayor precio, o ejecutase con mayores dimensiones cualquier parte de la obra, o, en general, introdujese en ésta y sin pedírsela, cualquier otra modificación que sea beneficiosa a juicio del Arquitecto-Director, no tendrá derecho, sin embargo, mas que al abono de los que pudiera corresponderle en el caso de que hubiese construido la obra con estricta sujeción a la proyectada y contratada o adjudicada.

ABONO DE TRABAJOS PRESUPUESTADOS CON PARTIDA ALZADA

Artículo 69º.- Salvo lo preceptuado en el “Pliego de Condiciones Particulares de índole económica”, vigente en la obra, el abono de los trabajos presupuestados en partida alzada, se efectuará de acuerdo con el procedimiento que corresponda entre los que a continuación se expresan:

- a) Si existen precios contratados para unidades de obra iguales, las presupuestadas mediante partida alzada, se abonarán previa medición y aplicación del precio establecido.
- b) Si existen precios contratados para unidades de obra similares, se establecerán los precios contradictorios para las unidades con partida alzada, deducidos de los similares contratados.
- c) Si no existen precios contratados para unidades de obra iguales o similares, la partida alzada se abonará íntegramente al Contratista, salvo el caso de que en el Presupuesto de la obra se exprese que el importe de dicha partida debe justificarse, en cuyo caso, el Arquitecto-Director indicará al Contratista y con anterioridad a su ejecución, el procedimiento que ha de seguirse para llevar dicha cuenta, que en realidad será de Administración, valorándose los materiales y jornales a los precios que figuren en el Presupuesto aprobado o, en su defecto, a los que con anterioridad a la ejecución convengan las dos partes, incrementándose su importe total con el porcentaje que se fije en el Pliego de Condiciones Particulares en concepto de Gastos Generales y Beneficio Industrial del Contratista.

ABONO DE AGOTAMIENTOS Y OTROS TRABAJOS

Artículo 70º.- Cuando fuese preciso efectuar agotamientos inyecciones u otra clase de trabajos de cualquiera índole especial u ordinaria, tendrá el Contratista la obligación de realizarlos y satisfacer los gastos de toda clase que ocasionen, siempre que la Dirección Facultativa lo considerara necesario para la seguridad y calidad de la obra.

PAGOS

Artículo 71°.- Los pagos se efectuarán por el Propietario en los plazos previamente establecidos, y su importe, corresponderá precisamente al de las certificaciones de obra conformadas por el Arquitecto-Director, en virtud de las cuales se verifican aquéllos.

ABONOS DE TRABAJOS EJECUTADOS DURANTE EL PLAZO DE GARANTIA

Artículo 72°.- Efectuada la recepción provisional y si durante el plazo de garantía se hubieran ejecutado trabajos cualesquiera, para su abono se procederá así:

Si los trabajos que se realicen estuvieran especificados en el Proyecto, y sin causa justificada no se hubieran realizado por el Contratista a su debido tiempo y el Arquitecto-Director exigiera su realización durante el plazo de garantía, serán valorados a los precios que figuren en el Presupuesto y abonados de acuerdo con los establecido en los “Pliegos Particulares” o en su defecto en los Generales, en el caso de que dichos precios fuesen inferiores a los que rijan en la época de su realización; en caso contrario, se aplicarán estos últimos.

Si han ejecutado trabajos precisos para la reparación de desperfectos ocasionados por el uso del edificio, por haber sido éste utilizado durante dicho plazo por el Propietario, se valorarán y abonarán a los precios del día previamente acordados.

Si se han ejecutado trabajos para la reparación de desperfectos ocasionados por deficiencia de la construcción o de la calidad de los materiales, nada se abonará por ellos al Contratista.

EPIGRAFE 6°. DE LAS INDEMNIZACIONES MUTUAS

IMPORTE DE LA INDEMNIZACION POR RETRASO NO JUSTIFICADO EN EL PLAZO DE TERMINACION DE LAS OBRAS

Artículo 73°.- La indemnización por retraso en la terminación se establecerá en un tanto por mil (0/00) del importe total de los trabajos contratados, por cada día natural de retraso, contados a partir del día de terminación fijado en el Calendario de Obra.

Las sumas resultantes se descontarán y retendrán con cargo a la fianza.

DEMORA DE LOS PAGOS

Artículo 74°.- Se rechazará toda solicitud de resolución del contrato fundada en dicha demora de Pagos, cuando el Contratista no justifique en la fecha el presupuesto correspondiente al plazo de ejecución que tenga señalado en el contrato.

EPIGRAFE 7°. VARIOS. DOCUMENTACION DE LA OBRA EJECUTADA

MEJORAS Y AUMENTOS DE OBRA. CASOS CONTRARIOS

Artículo 75°.- No se admitirán mejoras de obra, más que en el caso en que al Arquitecto-Director haya ordenado por escrito la ejecución de trabajos nuevos o que mejoren la calidad de los contratados, así como la de los materiales y aparatos previstos en el contrato. Tampoco se admitirán aumentos de obra en las unidades contratadas, salvo caso de error en las mediciones del Proyecto, a menos que el Arquitecto-Director ordene, también por escrito, la ampliación de las contratadas.

En todos estos casos será condición indispensable que ambas partes contratantes, antes de su ejecución o empleo, convenga por escrito los importes totales de las unidades mejoradas, los precios de los nuevos materiales o aparatos ordenados emplear y los aumentos que todas estas mejoras o aumentos de obra supongan sobre el importe de las unidades contratadas.

Se seguirá el mismo criterio y procedimiento, cuando el Arquitecto-Director introduzca innovaciones que supongan una reducción apreciable en los importes de las unidades de obra contratada.

UNIDADES DE OBRA DEFECTUOSAS PERO ACEPTABLES

Artículo 76°.- Cuando por cualquier causa fuera menester valorar obra defectuosa, pero aceptable a juicio del Arquitecto-Director de las obras, éste determinará el precio o partida de abono después de oír al Contratista, el cual deberá conformarse con dicha resolución, salvo el caso en que, estando dentro del plazo de ejecución, prefiera demoler la obra y rehacerla con arreglo a condiciones, sin exceder de dicho plazo.

SEGURO DE LAS OBRAS

Artículo 77°.- El Contratista estará obligado a asegurar la obra contratada durante todo que dure su ejecución hasta la recepción definitiva; la cuantía del seguro coincidirá en cada momento con el valor que tengan por contrata los objetos asegurados. El importe abonado por la Sociedad Aseguradora, en el caso de siniestro, se ingresará en cuenta a nombre del Propietario, para que con cargo a ella se abone la obra que se construya y a medida que esta se vaya realizando. El reintegro de dicha cantidad al Contratista se efectuará por certificaciones, como el resto de los trabajos de la

construcción. En ningún caso, salvo conformidad expresa del Contratista, hecho en documento público, el Propietario podrá disponer de dicho importe para menesteres distintos del de reconstrucción de la parte siniestrada; la infracción de lo anteriormente expuesto será motivo suficiente para que el Contratista pueda resolver el contrato, con devolución de fianza, abono completo de los gastos, materiales acopiados, etc.; y una indemnización equivalente a los daños causados al Contratista por el siniestro y que no se hubiesen abonado, pero solo en proporción equivalente a lo que suponga la indemnización abonada por la Compañía Aseguradora, respecto al importe de los daños causados por el siniestro, que serán tasados a estos efectos por el Arquitecto-Director.

En las obras de reforma o reparación, se fijará previamente la porción de edificio que deba ser asegurada y su cuantía, y si nada se prevé, se entenderá que el seguro ha de comprender toda la parte del edificio afectada por la obra.

Los riesgos asegurados y las condiciones que figuren en la póliza o pólizas de Seguros, los pondrá el Contratista, antes de contratarlos en conocimiento del Propietario, al objeto de recabar de éste su previa conformidad o reparos.

CONSERVACION DE LA OBRA

Artículo 78º.- Si el Contratista, siendo su obligación, no atiende a la conservación de las obras durante el plazo de garantía, en el caso de que el edificio no haya sido ocupado por el Propietario antes de la recepción definitiva, el Arquitecto-Director en representación del Propietario, podrá disponer todo lo que sea preciso para que se atienda a la guardería, limpieza y todo lo que fuese menester para su buena conservación abonándose todo ello por cuenta de la Contrata.

Al abandonar el Contratista el edificio, tanto por buena terminación de las obras, como en el caso de resolución del contrato, está obligado a dejarlo desocupado y limpio en el plazo que el Arquitecto-Director fije.

Después de la recepción provisional del edificio y en el caso de que la conservación del edificio corra a cargo del Contratista, no deberá haber en él mas herramientas, útiles, materiales, muebles, etc., que los indispensables para su guardería y limpieza y para los trabajos que fuese preciso ejecutar.

En todo caso, ocupado o no el edificio está obligado el Contratista a revisar la obra, durante el plazo expresado, procediendo en la forma prevista en el presente "Pliego de Condiciones Económicas".

USO POR EL CONTRATISTA DE EDIFICIO O BIENES DEL PROPIETARIO

Artículo 79º.- Cuando durante la ejecución de las obras ocupe el Contratista, con la necesaria y previa autorización del Propietario, edificios o haga uso de materiales o útiles pertenecientes al mismo, tendrá obligación repararlos y conservarlos para hacer entrega de ellos a la terminación del contrato, en perfecto estado de conservación reponiendo los que se hubiesen inutilizado, sin derecho a indemnización por esta reposición ni por las mejoras hechas en los edificios, propiedades o materiales que haya utilizado.

En el caso de que al terminar el contrato y hacer entrega del materia, propiedades o edificaciones, no hubiese cumplido el Contratista con lo previsto en el párrafo anterior, lo realizará el Propietario a costa de aquél y con cargo a la fianza.

DOCUMENTACIÓN DE LA OBRA EJECUTADA

De acuerdo al art. 7 de la Ley de la Edificación una vez finalizada la obra, el proyecto con la incorporación, en su caso, de las modificaciones debidamente aprobadas, será facilitado al promotor por el director de obra para la formalización de los correspondientes trámites administrativos.

A dicha documentación se adjuntará, al menos, el acta de recepción, la relación identificativa de los agentes que han intervenido durante el proceso de edificación, así como la relativa a las instrucciones de uso y mantenimiento del edificio y sus instalaciones, de conformidad con la normativa que le sea de aplicación.

Toda la documentación a que hace referencia los apartados anteriores, que constituirá el **Libro del Edificio**, será entregada a los usuarios finales del edificio.

Madrid, septiembre 2025.

Fdo.: el Arquitecto.

PLIEGO PARTICULAR DE CONDICIONES

ÍNDICE

- 1 Actuaciones previas
 - 1.1 Derribos
 - 1.1.1 Derribo de fachadas y particiones
- 2 Fachadas y particiones
 - 2.1 Fachadas de fábrica
 - 2.1.1 Fachadas de piezas de vidrio
- 3 Revestimientos
 - 3.1 Revestimiento de paramentos
 - 3.1.1 Pinturas

1 Actuaciones previas

1.1 Derribos

Descripción

Descripción

Operaciones destinadas a la demolición total o parcial de un edificio o de un elemento constructivo, incluyendo o no la carga, el transporte y descarga de los materiales no utilizables que se producen en los derribos.

Criterios de medición y valoración de unidades

Generalmente, la evacuación de escombros, con los trabajos de carga, transporte y descarga, se valorará dentro de la unidad de derribo correspondiente. En el caso de que no esté incluida la evacuación de escombros en la correspondiente unidad de derribo: metro cúbico de evacuación de escombros contabilizado sobre camión.

Prescripción en cuanto a la ejecución por unidades de obra

Características técnicas de cada unidad de obra

- **Condiciones previas**

Se realizará un reconocimiento previo del estado de las instalaciones, estructura, estado de conservación, estado de las edificaciones colindantes o medianeras. Además, se comprobará el estado de resistencia de las diferentes partes del edificio. Se desconectarán las diferentes instalaciones del edificio, tales como agua, electricidad y teléfono, neutralizándose sus acometidas. Se dejarán previstas tomas de agua para el riego, para evitar la formación de polvo, durante los trabajos. Se protegerán los elementos de servicio público que puedan verse afectados, como bocas de riego, tapas y sumideros de alcantarillas, árboles, farolas, etc. Se desinsectará o desinfectará si es un edificio abandonado. Se comprobará que no exista almacenamiento de materiales combustibles, explosivos o peligrosos. En edificios con estructura de madera o con abundancia de material combustible se dispondrá, como mínimo, de un extintor manual contra incendios.

Proceso de ejecución

- **Ejecución**

En la ejecución se incluyen dos operaciones, derribo y retirada de los materiales de derribo.

- La demolición podrá realizarse según los siguientes procedimientos:

Demolición elemento a elemento, cuando los trabajos se efectúen siguiendo un orden que en general corresponde al orden inverso seguido para la construcción.

Demolición por colapso, puede efectuarse mediante empuje por impacto de bola de gran masa o mediante uso de explosivos. Los explosivos no se utilizarán en edificios de estructuras de acero, con predominio de madera o elementos fácilmente combustibles.

Demolición por empuje, cuando la altura del edificio que se vaya a demoler, o parte de éste, sea inferior a 2/3 de la alcanzable por la máquina y ésta pueda maniobrar libremente sobre el suelo con suficiente consistencia. No se puede usar contra estructuras metálicas ni de hormigón armado. Se habrá demolido previamente, elemento a elemento, la parte del edificio que esté en contacto con medianeras, dejando aislado el tajo de la máquina.

Se debe evitar trabajar en obras de demolición y derribo cubiertas de nieve o en días de lluvia. Las operaciones de derribo se efectuarán con las precauciones necesarias para lograr unas condiciones de seguridad suficientes y evitar daños en las construcciones próximas, y se designarán y marcarán los elementos que hayan de conservarse intactos. Los trabajos se realizarán de forma que produzcan la menor molestia posible a los ocupantes de las zonas próximas a la obra a derribar.

No se suprimirán los elementos atirantados o de arriostamiento en tanto no se supriman o contrarresten las tensiones que incidan sobre ellos. En elementos metálicos en tensión se tendrá presente el efecto de oscilación al realizar el corte o al suprimir las tensiones. El corte o desmontaje de un elemento no manejable por una sola persona se realizará manteniéndolo suspendido o apuntalado, evitando caídas bruscas y vibraciones que se transmitan al resto del edificio o a los mecanismos de suspensión. En la demolición de elementos de madera se arrancarán o doblarán las puntas y clavos. No se acumularán escombros ni se

apoyarán elementos contra vallas, muros y soportes, propios o medianeros, mientras éstos deban permanecer en pie. Tampoco se depositarán escombros sobre andamios. Se procurará en todo momento evitar la acumulación de materiales procedentes del derribo en las plantas o forjados del edificio.

El abatimiento de un elemento constructivo se realizará permitiendo el giro, pero no el desplazamiento, de sus puntos de apoyo, mediante mecanismo que trabaje por encima de la línea de apoyo del elemento y permita el descenso lento. Cuando haya que derribar árboles, se acotará la zona, se cortarán por su base atirantándolos previamente y abatiéndolos seguidamente.

Los compresores, martillos neumáticos o similares, se utilizarán previa autorización de la dirección facultativa. Las grúas no se utilizarán para realizar esfuerzos horizontales u oblicuos. Las cargas se comenzarán a elevar lentamente con el fin de observar si se producen anomalías, en cuyo caso se subsanarán después de haber descendido nuevamente la carga a su lugar inicial. No se descenderán las cargas bajo el solo control del freno.

Se evitará la formación de polvo regando ligeramente los elementos y/o escombros. Al finalizar la jornada no deben quedar elementos del edificio en estado inestable, que el viento, las condiciones atmosféricas u otras causas puedan provocar su derrumbamiento. Se protegerán de la lluvia, mediante lonas o plásticos, las zonas o elementos del edificio que puedan ser afectados por aquella.

- La evacuación de escombros, se podrá realizar de las siguientes formas:

Apertura de huecos en forjados, coincidentes en vertical con el ancho de un entrevigado y longitud de 1 m a 1,50 m, distribuidos de tal forma que permitan la rápida evacuación de los mismos. Este sistema sólo podrá emplearse en edificios o restos de edificios con un máximo de dos plantas y cuando los escombros sean de tamaño manejable por una persona.

Mediante grúa, cuando se disponga de un espacio para su instalación y zona para descarga del escombro.

Mediante canales. El último tramo del canal se inclinará de modo que se reduzca la velocidad de salida del material y de forma que el extremo quede como máximo a 2 m por encima del suelo o de la plataforma del camión que realice el transporte. El canal no irá situado exteriormente en fachadas que den a la vía pública, salvo su tramo inclinado inferior, y su sección útil no será superior a 50 x 50 cm. Su embocadura superior estará protegida contra caídas accidentales.

Lanzando libremente el escombro desde una altura máxima de dos plantas sobre el terreno, si se dispone de un espacio libre de lados no menores de 6 x 6 m.

Por desescombrado mecanizado. La máquina se aproximará a la medianería como máximo la distancia que señale la documentación técnica, sin sobrepasar en ningún caso la distancia de 1 m y trabajando en dirección no perpendicular a la medianería.

En todo caso, el espacio donde cae escombro estará acotado y vigilado. No se permitirán hogueras dentro del edificio, y las hogueras exteriores estarán protegidas del viento y vigiladas. En ningún caso se utilizará el fuego con propagación de llama como medio de demolición.

- **Condiciones de terminación**

En la superficie del solar se mantendrá el desagüe necesario para impedir la acumulación de agua de lluvia o nieve que pueda perjudicar a locales o cimentaciones de fincas colindantes. Finalizadas las obras de demolición, se procederá a la limpieza del solar.

Control de ejecución, ensayos y pruebas

- **Control de ejecución**

Durante la ejecución se vigilará y se comprobará que se adopten las medidas de seguridad especificadas, que se dispone de los medios adecuados y que el orden y la forma de ejecución se adaptan a lo indicado.

Durante la demolición, si aparecieran grietas en los edificios medianeros se paralizarán los trabajos, y se avisará a la dirección facultativa, para efectuar su apuntalamiento o consolidación si fuese necesario, previa colocación o no de testigos.

Conservación y mantenimiento

En tanto se efectúe la consolidación definitiva, en el solar donde se haya realizado la demolición, se conservarán las contenciones, apuntalamientos y apeos realizados para la sujeción de las edificaciones medianeras, así como las vallas y/o cerramientos.

Una vez alcanzada la cota 0, se hará una revisión general de las edificaciones medianeras para observar las lesiones que hayan podido surgir. Las vallas, sumideros, arquetas, pozos y apeos quedarán en perfecto estado de servicio.

1.1.1 Derribo de fachadas y particiones

Descripción

Demolición de las fachadas, particiones y carpinterías de un edificio.

Criterios de medición y valoración de unidades

- Metro cuadrado de demolición de:
Tabique.
Muro de bloque.
- Metro cúbico de demolición de:
Fábrica de ladrillo macizo.
Muro de mampostería.
- Metro cuadrado de apertura de huecos, con retirada de escombros y carga, sin transporte a vertedero.
Unidad de levantado de carpintería, incluyendo marcos, hojas y accesorios, con retirada de escombros y carga, sin transporte a vertedero, con o sin aprovechamiento de material y retirada del mismo, sin transporte a almacén.

Prescripción en cuanto a la ejecución por unidades de obra

Características técnicas de cada unidad de obra

·Condiciones previas

Se tendrán en cuenta las prescripciones de la subsección 1.1. Derribos.

Antes de abrir huecos, se comprobará los problemas de estabilidad en que pueda incurrirse por la apertura de los mismos. Si la apertura del hueco se va a realizar en un muro de ladrillo macizo, primero se descargará el mismo, apeando los elementos que apoyan en el muro y a continuación se adintelará el hueco antes de proceder a la demolición total.

Proceso de ejecución

·Ejecución

Se tendrán en cuenta las prescripciones de la subsección 1.1. Derribos.

Al finalizar la jornada de trabajo, no quedarán muros que puedan ser inestables. El orden de demolición se efectuará, en general, de arriba hacia abajo de tal forma que la demolición se realice prácticamente al mismo nivel, sin que haya personas situadas en la misma vertical ni en la proximidad de elementos que se abatan o vuelquen.

- Levantado de carpintería y cerrajería:

Los elementos de carpintería se desmontarán antes de realizar la demolición de las fábricas, con la finalidad de aprovecharlos, si así está estipulado en el proyecto. Se desmontarán aquellas partes de la carpintería que no están recibidas en las fábricas. Generalmente por procedimientos no mecánicos, se separarán las partes de la carpintería que estén empotradas en las fábricas. Se retirará la carpintería conforme se recupere. Es conveniente no desmontar los cercos de los huecos, ya que de por sí constituyen un elemento sustentante del dintel y, a no ser que se encuentren muy deteriorados, evitan la necesidad de tener que tomar precauciones que nos obliguen a apearlos. Los cercos se desmontarán, en general, cuando se vaya a demoler el elemento estructural en el que estén situados. Cuando se retiren carpinterías y cerrajerías en plantas inferiores a la que se está demoliendo, no se afectará la estabilidad del elemento estructural en el que estén situadas y se dispondrán protecciones provisionales en los huecos que den al vacío.

- Demolición de tabiques:

Se demolerán, en general, los tabiques antes de derribar el forjado superior que apoye en ellos. Cuando el forjado haya cedido, no se quitarán los tabiques sin apuntalar previamente aquél.

Los tabiques de ladrillo se derribarán de arriba hacia abajo. La tabiquería interior se ha de derribar a nivel de cada planta, cortando con rozas verticales y efectuando el vuelco por empuje, que se hará por encima del punto de gravedad.

- Demolición de cerramientos:

Se demolerán, en general, los cerramientos no resistentes después de haber demolido el forjado superior o cubierta y antes de derribar las vigas y pilares del nivel en que se trabaja. El vuelco sólo podrá realizarse para elementos que se puedan despiezar, no empotrados, situados en fachadas hasta una altura de dos plantas y todos los de planta baja. Será necesario previamente atirantar y/o apuntalar el elemento, hacer rozas inferiores de un tercio de su espesor o anular los anclajes, aplicando la fuerza por encima del centro de gravedad del elemento.

- Demolición de cerramiento prefabricado:

Se levantará, en general, un nivel por debajo del que se está demoliendo, quitando previamente los vidrios. Se podrá desmontar la totalidad de los cerramientos prefabricados cuando no se debilite con ello a los elementos estructurales, disponiendo en este caso protecciones provisionales en los huecos que den al vacío.

- Apertura de huecos:

Se evacuarán los escombros producidos y se terminará del hueco. Si la apertura del hueco se va a realizar en un forjado, se apeará previamente, pasando a continuación a la demolición de la zona prevista, arriostrando aquellos elementos.

2 Fachadas y particiones

2.1 Fachadas de fábrica

2.1.1 Fachadas de piezas de vidrio

Descripción

Fábrica formada por piezas de vidrio translúcido, sencillas o dobles, tomadas con nervios de mortero armado o bien mediante juntas y bastidor de PVC, etc.

Criterios de medición y valoración de unidades

Metro cuadrado de superficie total ejecutada, comprendida entre los elementos de sustentación, incluso ejecución de los nervios de mortero, acuñado y sellado, con o sin bastidor.

Prescripciones sobre los productos

Características y recepción de los productos que se incorporan a las unidades de obra

La recepción de los productos, equipos y sistemas se realizará conforme se desarrolla en la Parte II, Condiciones de recepción de productos. Este control comprende el control de la documentación de los suministros (incluida la correspondiente al marcado CE, cuando sea pertinente), el control mediante distintivos de calidad o evaluaciones técnicas de idoneidad y el control mediante ensayos.

- Piezas de vidrio translúcido o moldeados: tipo; sencillas (un solo elemento macizo), dobles (dos elementos independientes soldados entre sí y con cámara de aire). Dimensiones máximas según aplicación (tabiques huecos, macizos o lucernarios pisables). Propiedades físicas (acústicas, térmicas y de resistencia al fuego). Según el CTE DB HE 1, apartado. 3.3.2.2.: transmitancia (U_{HV} en W/m^2K). Factor solar (g_{\perp} , adimensional).
- Separador elástico.
- Productos de sellado (ver Parte II, Relación de productos con marcado CE, 9): de naturaleza

imputrescible e impermeable.

- Bastidor.
- Cuñas: de madera, sección rectangular de espesores variables de 5 a 10 mm.
- Armaduras: tipo de acero (ver Parte II, Relación de productos con marcado CE, 1.1.4).
- Productos para impermeabilización (ver Parte II, Relación de productos con marcado CE, 4).
- Morteros para albañilería (ver Parte II, Relación de productos con marcado CE, 19.1.12).
- Cementos de albañilería (ver Parte II, Relación de productos con marcado CE, 19.1.3).
- Áridos para morteros (ver Parte II, Relación de productos con marcado CE, 19.1.16).
- Aditivos para morteros para albañilería (ver Parte II, Relación de productos con marcado CE, 19.1.9).
- Cal (ver Parte II, Relación de productos con marcado CE, 19.1.7).
- Agua. Procedencia. Calidad.

Los productos se conservarán al abrigo de la humedad, sol, polvo y salpicaduras de cemento y soldadura. Se almacenarán sobre una superficie plana y resistente, alejada de las zonas de paso. En caso de almacenamiento en el exterior, se cubrirán con un entoldado ventilado.

Prescripción en cuanto a la ejecución por unidades de obra

Características técnicas de cada unidad de obra

- **Condiciones previas: soporte**

Se comprobará el nivel del forjado, fábrica o solado terminado y si hay alguna irregularidad se rellenará con mortero.

- **Compatibilidad entre los productos, elementos y sistemas constructivos**

Para prevenir el fenómeno electroquímico de la corrosión galvánica entre metales con diferente potencial, se adoptarán las siguientes medidas:

Evitar el contacto entre dos metales de distinta actividad. En caso de no poder evitar el contacto, se deberá seleccionar metales próximos en la serie galvánica.

Aislar eléctricamente los metales con diferente potencial.

Evitar el acceso de agua y oxígeno a la zona de unión de los dos metales.

Se evitará el contacto entre el vidrio y las armaduras: éstas estarán totalmente recubiertas de mortero; si la compacidad del mortero no asegura una total protección a la armadura, ésta irá galvanizada.

La fábrica de vidrio será independiente de la obra mediante una junta de dilatación perimetral.

Proceso de ejecución

- **Ejecución**

Preparación del hueco de la obra a las medidas previstas para recibir el bastidor de PVC.

Se realizará una barrera impermeable en el apoyo inferior antes de comenzar la ejecución del panel.

El espesor de los nervios en el caso de moldeados sencillos será como mínimo de 1 cm; en caso de nervio perimetral, de 5 cm en superficies $\leq 1 \text{ m}^2$; de 6 cm en superficies $> 1 \text{ m}^2$.

En caso de moldeados dobles, el espesor de los nervios entre moldeados será de 1 cm como mínimo y en caso de nervio perimetral de 3,50 cm como mínimo.

El tabique será estanco y su colocación eliminará la posibilidad de que pueda llegar a someterse a alguna tensión estructural; será independiente del resto, mediante una junta de dilatación perimetral. Las juntas de dilatación y de estanquidad estarán selladas y rellenas de material elástico.

Se trabajará a una temperatura ambiente que oscilará entre los 5 °C y los 40 °C y protegiendo la obra que se ejecuta de la acción de las lluvias y de los vientos superiores a 50 km/h.

En caso de que las piezas de vidrio vayan tomadas con bastidor:

El bastidor se fijará a obra de forma que quede aplomado y nivelado.

Se colocará un material separador elástico entre el moldeado de vidrio y el bastidor.

Los moldeados de la última fila irán acañados en su parte superior.

El último moldeado se acañará en la parte superior y en la vertical.

El solape de las armaduras horizontales en la junta de dilatación y estanquidad será siempre mayor e igual que 3 cm.

Las dimensiones máximas de utilización para tabiques verticales sencillos son: 6 m² con una dimensión máxima de 3 m.

En tabiques verticales dobles, las dimensiones máximas de utilización son 20 m² con una dimensión máxima de 5 m.

- **Tolerancias admisibles**

Espesor de los nervios perimetrales en el caso de moldeados sencillos: 5 cm en superficies ≤ 1 m²; de 6 cm en superficies > 1 m².

- **Condiciones de terminación**

Si las piezas de vidrio se montan con bastidor, las juntas se terminarán con material de sellado.

Control de ejecución, ensayos y pruebas

- **Control de ejecución**

Controles durante la ejecución: puntos de observación.

Replanteo del hueco y espesores de las hojas.

Juntas de dilatación en cerramientos exteriores: limpias, aplomadas, respetando las estructurales.

Espesor de los nervios.

Estanqueidad e independencia del tabique.

Bastidor: fijación a obra. Acañado de las piezas.

Planeidad. Medida con regla de 2 m.

Desplome. No mayor de 10 mm por planta, ni mayor de 30 mm en todo el edificio.

- **Ensayos y pruebas**

En caso de cerramientos exteriores, estanquidad de paños de fachada al agua de escorrentía.

Conservación y mantenimiento

La fábrica de vidrio se protegerá para evitar deterioros originados por causas químicas (impresiones producidas por la humedad, caída de agua o condensaciones) y mecánicas (golpes, ralladuras de superficie, etc.).

3 Revestimientos

3.1 Revestimiento de paramentos

3.1.1 Pinturas

Descripción

Revestimiento continuo con pinturas y barnices de paramentos y elementos de estructura, carpintería, cerrajería e instalaciones, previa preparación de la superficie o no con imprimación, situados al interior o al exterior, que sirven como elemento decorativo o protector.

Criterios de medición y valoración de unidades

Metro cuadrado de superficie de revestimiento continuo con pintura o barniz, incluso

preparación del soporte y de la pintura, mano de fondo y mano/s de acabado totalmente terminado, y limpieza final.

Prescripciones sobre los productos

Características y recepción de los productos que se incorporan a las unidades de obra

La recepción de los productos, equipos y sistemas se realizará conforme se desarrolla en la Parte II, Condiciones de recepción de productos. Este control comprende el control de la documentación de los suministros (incluida la del marcado CE cuando sea pertinente), el control mediante distintivos de calidad o evaluaciones técnicas de idoneidad y el control mediante ensayos.

- Imprimación: servirá de preparación de la superficie a pintar, podrá ser: imprimación para galvanizados y metales no férricos, imprimación anticorrosiva (de efecto barrera o protección activa), imprimación para madera o tapaporos, imprimación selladora para yeso y cemento, imprimación previa impermeabilización de muros, juntas y sobre hormigones de limpieza o regulación y las cimentaciones, etc.
- Pinturas y barnices: constituirán mano de fondo o de acabado de la superficie a revestir. Estarán compuestos de:

Medio de disolución: agua (es el caso de la pintura al temple, pintura a la cal, pintura al silicato, pintura al cemento, pintura plástica, etc.); disolvente orgánico (es el caso de la pintura al aceite, pintura al esmalte, pintura martelé, laca nitrocelulósica, pintura de barniz para interiores, pintura de resina vinílica, pinturas bituminosas, barnices, pinturas intumescentes, pinturas ignífugas, pinturas intumescentes, etc.).

Aglutinante (colas celulósicas, cal apagada, silicato de sosa, cemento blanco, resinas sintéticas, etc.).

Pigmentos.

Aditivos en obra: antisiliconas, aceleradores de secado, aditivos que matizan el brillo, disolventes, colorantes, tintes, etc.

En la recepción de cada pintura se comprobará, el etiquetado de los envases, en donde deberán aparecer: las instrucciones de uso, la capacidad del envase, el sello del fabricante.

Los materiales protectores deben almacenarse y utilizarse de acuerdo con las instrucciones del fabricante y su aplicación se realizará dentro del periodo de vida útil del producto y en el tiempo indicado para su aplicación, de modo que la protección quede totalmente terminada en dichos plazos, según el CTE DB SE A apartado 3 durabilidad.

Las pinturas se almacenarán de manera que no soporten temperaturas superiores a 40°C, y no se utilizarán una vez transcurrido su plazo de caducidad, que se estima en un año.

Los envases se mezclarán en el momento de abrirlos, no se batirá, sino que se removerá.

Prescripción en cuanto a la ejecución por unidades de obra

Características técnicas de cada unidad de obra

· Condiciones previas: soporte

Según el CTE DB SE A apartado 10.6, inmediatamente antes de comenzar a pintar se comprobará que las superficies cumplen los requisitos del fabricante.

El soporte estará limpio de polvo y grasa y libre de adherencias o imperfecciones. Para poder aplicar impermeabilizantes de silicona sobre fábricas nuevas, habrán pasado al menos tres semanas desde su ejecución.

Si la superficie a pintar está caliente a causa del sol directo puede dar lugar, si se pinta, a cráteres o ampollas. Si la pintura tiene un vehículo al aceite, existe riesgo de corrosión del metal.

En soportes de madera, el contenido de humedad será del 14-20% para exteriores y del 8-14% para interiores.

Si se usan pinturas de disolvente orgánico las superficies a recubrir estarán secas; en el caso de pinturas de cemento, el soporte estará humedecido.

Estarán recibidos y montados cercos de puertas y ventanas, canalizaciones, instalaciones, bajantes, etc.

Según el tipo de soporte a revestir, se considerará:

- Superficies de yeso, cemento, albañilería y derivados: se eliminarán las eflorescencias salinas y la alcalinidad con un tratamiento químico; asimismo se rascarán las manchas superficiales producidas por moho y se desinfectará con fungicidas. Las manchas de humedades internas que lleven disueltas sales de hierro, se aislarán con productos adecuados. En caso de pintura cemento, se humedecerá totalmente el soporte.
- Superficies de madera: en caso de estar afectada de hongos o insectos se tratará con productos fungicidas, asimismo se sustituirán los nudos mal adheridos por cuñas de madera sana y se sangrarán aquellos que presenten exudado de resina. Se realizará una limpieza general de la superficie y se comprobará el contenido de humedad. Se sellarán los nudos mediante goma laca dada a pincel, asegurándose que haya penetrado en las oquedades de los mismos y se lijarán las superficies.
- Superficies metálicas: se realizará una limpieza general de la superficie. Si se trata de hierro se realizará un rascado de óxidos mediante cepillo metálico, seguido de una limpieza manual de la superficie. Se aplicará un producto que desengrase a fondo de la superficie. En cualquier caso, se aplicará o no una capa de imprimación tapaporos, selladora, anticorrosiva, etc.

- **Compatibilidad entre los productos, elementos y sistemas constructivos**

Para prevenir el fenómeno electroquímico de la corrosión galvánica entre metales con diferente potencial, se adoptarán las siguientes medidas:

Evitar el contacto entre dos metales de distinta actividad. En caso de no poder evitar el contacto, se deberá seleccionar metales próximos en la serie galvánica.

Aislar eléctricamente los metales con diferente potencial.

Evitar el acceso de agua y oxígeno a la zona de unión de los dos metales.

En exteriores, y según el tipo de soporte, podrán utilizarse las siguientes pinturas y barnices:

sobre ladrillo: cemento y derivados: pintura a la cal, al silicato, al cemento, plástica, al esmalte y barniz hidrófugo.

sobre madera: pintura al óleo, al esmalte y barnices.

sobre metal: pintura al esmalte.

En interiores, y según el tipo de soporte, podrán utilizarse las siguientes pinturas y barnices:

sobre ladrillo: pintura al temple, a la cal y plástica.

sobre yeso o escayola: pintura al temple, plástica y al esmalte.

sobre madera: pintura plástica, al óleo, al esmalte, laca nitrocelulósica y barniz.

sobre metal: pintura al esmalte, pintura martelé y laca nitrocelulósica.

Proceso de ejecución

- **Ejecución**

La temperatura ambiente no será mayor de 28 °C a la sombra ni menor de 12 °C durante la aplicación del revestimiento. El soleamiento no incidirá directamente sobre el plano de aplicación. En tiempo lluvioso se suspenderá la aplicación cuando el paramento no esté protegido. No se pintará con viento o corrientes de aire por posibilidad de no poder realizar los empalmes correctamente ante el rápido secado de la pintura.

Se dejarán transcurrir los tiempos de secado especificados por el fabricante. Asimismo, se evitarán, en las zonas próximas a los paramentos en periodo de secado, la manipulación y trabajo con elementos que desprendan polvo o dejen partículas en suspensión.

- Pintura al temple: se aplicará una mano de fondo con temple diluido, hasta la impregnación de los poros del ladrillo, yeso o cemento y una mano de acabado.
- Pintura a la cal: se aplicará una mano de fondo con pintura a la cal diluida, hasta la impregnación de los poros del ladrillo o cemento y dos manos de acabado.
- Pintura al silicato: se protegerán las carpinterías y vidrierías, dada la especial adherencia de este tipo de pintura y se aplicará una mano de fondo y otra de acabado.
- Pintura al cemento: se preparará en obra y se aplicará en dos capas espaciadas no menos de

- 24 horas.
- Pintura plástica, acrílica, vinílica: si es sobre ladrillo, yeso o cemento, se aplicará una mano de imprimación selladora y dos manos de acabado; si es sobre madera, se aplicará una mano de imprimación tapaporos, un plastecido de vetas y golpes con posterior lijado y dos manos de acabado.
 - Pintura al aceite: se aplicará una mano de imprimación con brocha y otra de acabado, espaciándolas un tiempo entre 24 y 48 horas.
 - Pintura al esmalte: previa imprimación del soporte se aplicará una mano de fondo con la misma pintura diluida en caso de que el soporte sea yeso, cemento o madera, o dos manos de acabado en caso de superficies metálicas.
 - Pintura martelé o esmalte de aspecto martelado: se aplicará una mano de imprimación anticorrosiva y una mano de acabado a pistola.
 - Laca nitrocelulósica: en caso de que el soporte sea madera, se aplicará una mano de imprimación no grasa y en caso de superficies metálicas, una mano de imprimación antioxidante; a continuación, se aplicaran dos manos de acabado a pistola de laca nitrocelulósica.
 - Barniz hidrófugo de silicona: una vez limpio el soporte, se aplicará el número de manos recomendado por el fabricante.
 - Barniz graso o sintético: se dará una mano de fondo con barniz diluido y tras un lijado fino del soporte, se aplicarán dos manos de acabado.
 - **Condiciones de terminación**
 - Pintura al cemento: se regarán las superficies pintadas dos o tres veces al día unas 12 horas después de su aplicación.
 - Pintura al temple: podrá tener los acabados lisos, picado mediante rodillo de picar o goteado mediante proyección a pistola de gotas de temple.

Control de ejecución, ensayos y pruebas

- **Control de ejecución**

Se comprobará que se ha ejecutado correctamente la preparación del soporte (imprimación selladora, anticorrosivo, etc.), así como la aplicación del número de manos de pintura necesarios.

Conservación y mantenimiento

Se comprobará el aspecto y color, la inexistencia de desconchados, embolsamientos y falta de uniformidad, etc., de la aplicación realizada.

Madrid, septiembre de 2025.

Fdo.: El Arquitecto

**PROYECTO BÁSICO Y DE EJECUCIÓN DE LA REFORMA DE LA FACHADA DE MOLDEADOS
DE VIDRIO DE LA CENTRAL TÉRMICA Nº 1 DE IFEMA MADRID**

ESTUDIO BÁSICO DE SEGURIDAD Y SALUD

Conforme al Real Decreto 1627/1997, de 24 de octubre, por el que se establecen disposiciones mínimas de seguridad y de salud en las obras de construcción (B.O.E. nº 256, 25 de octubre de 1997)

INDICE

1. INTRODUCCIÓN
 - 1.1 Objeto
 - 1.2 Datos de la obra
 - 1.3 Justificación del Estudio Básico de Seguridad y Salud
 - 1.4 Accesos a zona de trabajo
 - 1.5 unidades constructivas que componen la obra
2. NORMAS DE SEGURIDAD Y SALUD APLICABLES EN LA OBRA
3. MEMORIA DESCRIPTIVA
 - 3.1 Previos
 - 3.2 Instalaciones provisionales
 - 3.3 Instalaciones de bienestar e higiene
 - 3.4 Fases de la ejecución de la obra
 - 3.4.1 Picado de revestimientos
 - 3.4.2 Pintura de esmalte
 - 3.4.3 Impermeabilización y cubiertas
 - 3.4.4 Reparación superficies de hormigón
 - 3.5 Medios de acceso
 - 3.5.1 Andamios
4. OBLIGACIONES DEL PROMOTOR
5. COORDINADORES EN MATERIA DE SEGURIDAD Y SALUD
6. PLAN DE SEGURIDAD Y SALUD EN EL TRABAJO
7. OBLIGACIONES DEL CONTRATISTA Y SUBCONTRATISTAS
8. OBLIGACIONES DE TRABAJADORES AUTÓNOMOS
9. LIBRO DE INCIDENCIAS
10. PARALIZACIÓN DE LOS TRABAJOS
11. DERECHOS DE LOS TRABAJADORES
12. DISPOSICIONES MINIMAS DE SEGURIDAD Y SALUD QUE DEBEN APLICARSE EN LAS OBRAS

**PROYECTO BÁSICO Y DE EJECUCIÓN DE LA REFORMA DE LA FACHADA DE MOLDEADOS
DE VIDRIO DE LA CENTRAL TÉRMICA Nº 1 DE IFEMA MADRID**

MEMORIA

1. INTRODUCCIÓN

Se elabora el presente ESTUDIO BÁSICO DE SEGURIDAD Y SALUD, dado que en el proyecto de obras redactado y del que este documento forma parte, no se dan ninguno de los supuestos previstos en el apartado 1 del artículo 4 del Real Decreto 1627/1997, de 24 de octubre, del Ministerio de Presidencia, por el que se establecen las disposiciones mínimas de seguridad y de salud en las obras de construcción.

1.1 Objeto

El Estudio Básico tiene por objeto precisar las normas de seguridad y salud aplicables en la obra, conforme especifica el apartado 2 del artículo 6 del citado Real Decreto.

Igualmente se especifica que a tal efecto debe contemplar:

- la identificación de los riesgos laborales que puedan ser evitados, indicando las medidas técnicas necesarias.
- relación de los riesgos laborales que no pueden eliminarse conforme a lo señalado anteriormente, especificando las medidas preventivas y protecciones técnicas tendentes a controlar y reducir riesgos valorando su eficacia, en especial cuando se propongan medidas alternativas (en su caso, se tendrá en cuenta cualquier otro tipo de actividad que se lleve a cabo en la misma, y contendrá medidas específicas relativas a los trabajos incluidos en uno o varios de los apartados del Anexo II del Real Decreto);
- previsiones e informaciones útiles para efectuar en su día, en las debidas condiciones de seguridad y salud, los previsibles trabajos posteriores.

1.2 Datos de la obra

- Tipo de obra: Reforma de la fachada de moldeados de vidrio de la Central Térmica 1º
- Situación: Recinto Ferial de Madrid
- Población: 28042 Madrid
- Promotor: Ifema
- Autor: D. José María Arnanz Gómez; Coleg. COAM 15.092

1.3 Justificación del Estudio Básico de Seguridad y Salud

- El Presupuesto de Ejecución Material (PEM) asciende a la cantidad de 219.407,44 €.
- El plazo de ejecución de las obras previsto es de 3 meses.
- La influencia de la mano de obra en el costo total de la misma se estima en torno al 48% Teniendo en cuenta que el costo medio por operario puede ser del orden de 18.000 €/año, obtenemos un total de:

$$\text{PEM} \times 0.48 / 18.000 \text{ € /año} = 5 \text{ operarios}$$

PROYECTO BÁSICO Y DE EJECUCIÓN DE LA REFORMA DE LA FACHADA DE MOLDEADOS DE VIDRIO DE LA CENTRAL TÉRMICA Nº 1 DE IFEMA MADRID

- Siempre estamos por debajo de los 450.759 €.
- Nunca se emplea más de 20 trabajadores a la vez.
- El número de jornadas empleadas son de 330 con lo que están por debajo de las 500.

Se puede observar que no se da ninguna de las circunstancias o supuestos previstos en el apartado 1 del artículo 4 del R.D. 1627/1997, por lo que se justifica la redacción del presente Estudio Básico de Seguridad y Salud.

1.4 Accesos a zona de trabajo

El acceso se realiza por el interior del edificio hasta la zona de trabajo.

1.5 Unidades constructivas que componen las obras

ACTUACIONES PREVIAS

.-Señalización provisional de obra.

INSTALACIÓN ELÉCTRICA PROVISIONAL

.- Instalación eléctrica de obra.

PICADOS

.- Picado de solados y muros de cerramiento de lucernarios.

PINTURAS

.- Imprimación y esmaltado de las zonas metálicas oxidadas.

IMPERMEABILIZACIÓN

.- Impermeabilización de cubierta con membrana de EPDM.

CUBIERTAS

.-Azoteas transitables.

REPARACIÓN SUPERFICIES DE CAPA DE PENDIENTES.

2. NORMAS DE SEGURIDAD Y SALUD APLICABLES EN LA OBRA

(Estas normas se encuentran incluidas en el Pliego de Condiciones, haciendo en este apartado referencia a las que se refieren a condiciones de seguridad en obra.)

REGLAMENTO DE SEGURIDAD E HIGIENE EN EL TRABAJO EN LA INDUSTRIA DE LA CONSTRUCCIÓN; ORDEN de 20-May-52, del Ministerio de Trabajo 15-JUN-52;

MODIFICACIÓN DEL REGLAMENRO INTERIOR ORDEN de 10-DIC-53, del Ministerio de Trabajo; 22-DIC-53

COMPLEMENTO DEL REGLAMENTO ANTERIOR; ORDEN de 23-SEP-66, del Ministerio de Trabajo; 1-OCT-66

ORDENANZA DEL TRABAJO PARA LAS INDUSTRIAS DE LA CONSTRUCCIÓN, VIDRIOO Y CERÁMICA (CAP. XVI); ORDEN de 28-AGO-70, del Ministerio de Trabajo; 5 a 9-SEP-70 Corrección de errores 17-OCT-70

INTERPRETACIÓN DE VARIOS ARTÍCULOS DE LA ORDENANZA ANTERIOR; ORDEN de 21-NOV-70 del Ministerio de Trabajo; 28-NOV-70

INTERPRETACIÓN DE VARIOS ARTÍCULOS DE LA ORDENANZA ANTERIOR; RESOLUCIÓN de 24-NOV-70, de la D. General trabajo; 5-DIC-70

ORDENANZA GANERAL DE SEGURIDAD E HIGIENE EN EL TRABAJO; ORDEN 9-MAR-71 del Ministerio de Trabajo; 16 y 17-MAR-71

Corrección de errores 6-ABR-71

PROYECTO BÁSICO Y DE EJECUCIÓN DE LA REFORMA DE LA FACHADA DE MOLDEADOS DE VIDRIO DE LA CENTRAL TÉRMICA Nº 1 DE IFEMA MADRID

ANDAMIOS. CAPITULO VII DEL REGLAMENTO GENERAL SOBRE SEGURIDAD E HIGIENE DE 1940; ORDEN , de 31-ENE-40, del Ministerio de Trabajo; 3-FEB-40
NORMAS PARA LA ILUMINACION DE LOS CENTROS DE TRABAJO; ORDEN de 26-AGO-40, del Ministerio de Trabajo; 29-AGO-40
MODELO DE LIBRO DE INCIDENCIAS CORRESPONDIENTE A LAS OBRAS EN QUE SEA OBLIGATORIO EL ESTUDIO SEGURIDAD E HIGIENE; ORDEN de 20-SEP-86 del Ministerio de Trabajo; 13-OCT-86 Corrección de errores 31-OCT-86
NUEVA REDACCION DE LOS ART. 1, 4, 6 Y 8 DEL R.D. 555/1986, DE 21-FEB ANTES CITADO; REAL DECRETO 84/1990, de 19-ENE, del Ministerio de Relaciones con las Cortes y con la Secretaría del Gobierno 25-ENE-91
PREVENCION DE RIESGOS LABORALES; LEY 31/1995 de Jefatura del Estado, de 8 de Noviembre
REGLAMENTO DE LOS SERVICIOS DE PREVENCIÓN; REAL DECRETO 39/1997, de 17-ENE, del Ministerio de Trabajo y Asuntos Sociales; DESARROLLO DEL REGLAMENTO ANTERIOR; ORDEN de 27-JUN-1997 del Ministerio de Trabajo y Asuntos Sociales
DISPOSICIONES MÍNIMAS EN MATERIA SEÑALIZACIÓN DE SEGURIDAD Y SALUD EN EL TRABAJO; REAL DECRETO 485/1997, de 14-ABR., Ministerio de Trabajo y Asuntos Sociales
DISPOSICIONES MÍNIMAS EN MATERIA DE SEGURIDAD Y SALUD EN LOS LUGARES DE TRABAJO: REAL DECRETO 486/1997, de 14-ABR, Ministerio de Trabajo y Asuntos Sociales
DISPOSICIONES MÍNIMAS EN MATERIA DE SEGURIDAD Y SALUD RELATIVAS A LA UTILIZACIÓN POR LOS TRABAJADORES DE EQUIPOS DE PROTECCIÓN INDIVIDUALES; REAL DECRETO 773/1997, de 30-MAY, Ministerio de Presidencia
DISPOSICIONES MÍNIMAS DE SEGURIDAD Y SALUD PARA LA UTILIZACIÓN POR LOS TRABAJADORES DE LOS EQUIPOS DE TRABAJO; REAL DECRETO 1215/1997, de 18-JUL, Ministerio de Presidencia
DISPOSICIONES MÍNIMAS DE SEGURIDAD Y SALUD EN LAS OBRAS DE CONSTRUCCIÓN; REAL DECRETO 1627/1997, de 24-OCT, Ministerio de Presidencia
NORMA BÁSICA DE EDIFICACIÓN "NBE-CPI-91". CONDICIONES DE PROTECCIÓN CONTRA INCENDIOS EN LOS EDIFICIOS; REAL DECRETO 279/1991, DE 1-MAR, Ministerio de Obras Públicas y Urbanismo; 8-MAR-91 Corrección de errores 18-MAY-91
ANEJO C, "CONDICIONES PARTICULARES PARA EL USO COMERCIAL" DE LA NORMA "NBE-CPI-91; CONDICIONES DE PROTECCIÓN CONTRA INCENDIOS EN LOS EDIFICIOS"; REAL DECRETO 1230/1993, de 23-JUL, del Ministerio de Obras Públicas, Transportes y Medio Ambiente; 27-AGO-93
REGLAMENTO ELECTROTÉCNICO PARA BAJA TENSIÓN. "REBT" Y SUS POSTERIORES MODIFICACIONES HASTA LA FECHA; DECRETO 2413/1973, de 20-SEP, del Ministerio de Industria y Energía; 9-OCT-73
APROBACIÓN DE LAS INSTRUCCIONES COMPLEMENTARIAS "MI-BT" DEL REBT" POSTERIORES MODIFICACIONES, CORRECCIONES Y HOJAS DE INTERPRETACIÓN HASTA LA FECHA; ORDEN de 13-OCT-73, del Ministerio de Industria y Energía; 28 a 31-DIC-73
APLICACIÓN DE LAS INSTRUCCIONES COMPLEMENTARIAS ANTERIORES ORDEN de 6-ABR-74, del Ministerio de Industria; 15-ABR-74

3. MEMORIA DESCRIPTIVA

3.1 Previos

Previo a la iniciación de los trabajos en la obra, se acondicionarán y protegerán los accesos, señalizando conveniente los mismos y protegiendo el contorno de actuación con señalizaciones del tipo:

PROYECTO BÁSICO Y DE EJECUCIÓN DE LA REFORMA DE LA FACHADA DE MOLDEADOS DE VIDRIO DE LA CENTRAL TÉRMICA Nº 1 DE IFEMA MADRID

PROHIBIDO APARCAR EN LA ZONA DE ENTRADA DE VEHÍCULOS
PROHIBIDO EL PASO DE PETONES POR ENTRADA DE VEHÍCULOS
USO OBLIGATORIO DEL CASCO DE SEGURIDAD
PROHIBIDO EL PASO A TODA PERSONA AJENA A LA OBRA etc.

3.2. Instalaciones provisionales

3.2.1. Instalación eléctrica provisional

La instalación eléctrica provisional de obra será realizada por firma instaladora autorizada con la documentación necesaria para solicitar el suministro de energía eléctrica a la Compañía Suministradora.

Tras realizar la acometida a través de armario de protección, a continuación, se situará el cuadro general de mando y protección, formado por seccionador general de corte automático, interruptor omnipolar, puesta a tierra y magnetotérmicos y diferencial.

De este cuadro podrán salir circuitos de alimentación a subcuadros móviles, cumpliendo con las condiciones exigidas para instalaciones a la intemperie.

Toda instalación cumplirá con el Reglamento Electrotécnico para Baja Tensión (REBT).

Riesgos más frecuentes

Heridas punzantes en manos.

Caída de personas en altura o al mismo nivel.

Descargas eléctricas de origen directo o indirecto.

Trabajos con tensión.

Intentar bajar sin tensión, pero sin cerciorarse de que está interrumpida.

Mal funcionamiento de los mecanismos y sistemas de protección.

Usar equipos inadecuados o deteriorados.

Protecciones colectivas

Mantenimiento periódico de la instalación, con revisión del estado de las mangueras, toma de tierras, enchufes, etc.

Protecciones personales

Será obligatorio el uso de casco homologado de seguridad dieléctrica y guantes aislantes. Comprobador de tensión, herramientas manuales con aislamiento. Botas aislantes, chaqueta ignífuga en maniobras eléctricas. Taimas, alfombrillas y pértigas aislantes.

Normas de actuación durante los trabajos

Cualquier parte de la instalación se considera bajo tensión, mientras no se compruebe lo contrario con aparatos destinados a tal efecto.

Los tramos aéreos serán tensados con piezas especiales entre apoyos. Si los conductores no pueden soportar la tensión mecánica prevista, se emplearán cables fiadores con una resistencia de rotura de 800 Kg. fijando a estos el conductor con abrazaderas.

Los conductores si van por el suelo, no se pisarán ni se colocarán materiales sobre ellos, protegiéndose adecuadamente al atravesar zonas de paso.

En la instalación de alumbrado estarán separados los circuitos de zonas de trabajo, almacenes, etc. Los aparatos portátiles estarán convenientemente aislados y serán estancos al agua.

PROYECTO BÁSICO Y DE EJECUCIÓN DE LA REFORMA DE LA FACHADA DE MOLDEADOS DE VIDRIO DE LA CENTRAL TÉRMICA Nº 1 DE IFEMA MADRID

Las derivaciones de conexión a máquinas se realizarán con terminales a presión, disponiendo las mismas de mando de marcha y parada. No estarán sometidas a tracción mecánica que origine su rotura.

Las lámparas de alumbrado estarán a una altura mínima de 2,50 metros del suelo, estando protegidas con cubierta resistente las que se puedan alcanzar con facilidad.

Las mangueras deterioradas se sustituirán de inmediato.

Se señalarán los lugares donde estén instalados los equipos eléctricos.

Se darán instrucciones sobre medidas a tomar en caso de incendio o accidente eléctrico.

Existirá señalización clara y sencilla, prohibiendo el acceso de personas a los lugares donde estén instalados los equipos eléctricos, así como el manejo de aparatos eléctricos a personas no designadas para ello.

3.2.2. Instalación contra incendios

Contrariamente a lo que se podría creer, los riesgos de incendio son numerosos en razón fundamentalmente de la actividad simultánea de varios oficios y de sus correspondientes materiales (madera de andamios, carpintería de huecos, resinas, materiales con disolventes en su composición, pinturas, etc.). Es pues importante su prevención, máxime cuando se trata de trabajos en una obra como la que nos ocupa.

Tiene carácter temporal, utilizándola la contrata para llevar a buen término el compromiso de hacer una determinada construcción, siendo los medios provisionales de prevención los elementos materiales que usará el personal de obra para atacar el fuego.

Según la UNE-230/0, y de acuerdo con la naturaleza combustible, los fuegos se clasifican en las siguientes clases:

Clase A

Denominados también secos, el material combustible son materias sólidas inflamables como la madera, el papel, la paja, etc. a excepción de los metales.

La extinción de estos fuegos se consigue por el efecto refrescante del agua o de soluciones que contienen un gran porcentaje de agua.

Clase B

Son fuegos de líquidos inflamables y combustibles, sólidos o licuables.

Los materiales combustibles más frecuentes son: alquitrán, gasolina, asfalto, disolventes, resinas, pinturas, barnices, etc.

La extinción de estos fuegos se consigue por aislamiento del combustible del aire ambiente, o por sofocamiento.

Clase C

Son fuegos de sustancias que en condiciones normales pasan al estado gaseoso, como metano, butano, acetileno, hidrógeno, propano, gas natural.

Su extinción se consigue suprimiendo la llegada del gas.

Clase D

Son aquellos en los que se consumen metales ligeros inflamables y compuestos químicos reactivos, como magnesio, aluminio en polvo, limaduras de titanio, potasio, sodio, litio, etc.

Para controlar y extinguir fuegos de esta clase, es preciso emplear agentes extintores especiales, en general no se usarán ningún agente exterior empleado para combatir fuegos de la clase A, B-C, ya que existe el peligro de aumentar la intensidad del fuego a

PROYECTO BÁSICO Y DE EJECUCIÓN DE LA REFORMA DE LA FACHADA DE MOLDEADOS DE VIDRIO DE LA CENTRAL TÉRMICA Nº 1 DE IFEMA MADRID

causa de una reacción química entre alguno de los agentes extintores y el metal que se está quemando.

En nuestro caso, la mayor probabilidad de fuego que puede provocarse a la clase A y clase B.

Riesgos más frecuentes.

Acopio de materiales combustibles.

Trabajos de soldadura

Trabajos de llama abierta.

Instalaciones provisionales de energía.

Protecciones colectivas.

Mantener libres de obstáculos las vías de evacuación, especialmente escaleras. Instrucciones precisas al personal de las normas de evacuación en caso de incendio. Existencia de personal entrenado en el manejo de medios de extinción de incendios.

Se dispondrá de los siguientes medios de extinción, basándose en extintores portátiles homologados y convenientemente revisados:

1 de CO2 de 5 Kg. junto al cuadro general de protección.

1 de polvo seco ABC de 6 Kg. en la oficina de obra.

1 de CO2 de 5 Kg. en acopio de líquidos inflamables.

1 de CO2 de 5 Kg. en acopio de herramientas, si las hubiera.

1 de polvo seco ABC de 6 Kg. en los tajos de soldadura o llama abierta.

Normas de actuación durante los trabajos.

Prohibición de fumar en las proximidades de líquidos inflamables y materiales combustibles. No acopiar grandes cantidades de material combustible. No colocar fuentes de ignición próximas al acopio de material. Revisión y comprobación periódica de la instalación eléctrica provisional. Retirar el material combustible de las zonas próximas a los trabajos de soldadura.

3.2.3. Instalación de maquinaria

Se dotará a todas las máquinas de los oportunos elementos de seguridad.

3.3. Instalaciones de bienestar e higiene

Debido a que instalaciones de esta índole admiten una flexibilidad a todas luces natural, pues es el Jefe de Obra quien ubica y proyecta las mismas en función de su programación de obra, se hace necesario, ya que no se diseña marcar las pautas y condiciones que deben reunir, indicando el programa de necesidades y su superficie mínimo en función de los operarios calculados.

Las condiciones necesarias para su trazado se resume en los siguientes conceptos:

3.3.1. Condiciones de ubicación

Debe ser el punto más compatible con las circunstancias producidas por los objetos en sus entradas y salidas de obra.

PROYECTO BÁSICO Y DE EJECUCIÓN DE LA REFORMA DE LA FACHADA DE MOLDEADOS DE VIDRIO DE LA CENTRAL TÉRMICA Nº 1 DE IFEMA MADRID

Debe situarse en una zona intermedia entre los dos espacios más característicos de la obra, que son normalmente el volumen sobre rasante y sótanos, reduciendo por tanto los desplazamientos.

En caso de dificultades producidas por las diferencias de cotas con las posibilidades acometidas al saneamiento, se resolverán instalando bajantes provisionales o bien recurriendo a saneamiento colgado con carácter provisional.

3.3.2. Ordenanzas y dotaciones de reserva de superficie respecto al número de trabajadores.

Abastecimiento de agua

Las empresas facilitarán a su personal en los lugares de trabajo agua potable.

Vestuarios y aseos

La empresa dispondrá en el centro de trabajo de cuartos de vestuarios y aseos para uso personal. La superficie mínima de los vestuarios será de 2 m² por cada trabajador, y tendrá una altura mínima de 2,30 m.

2 trabajadores x 2m² = 4 m² de superficie útil

Estarán provistos de asientos y de armarios metálicos o de madera individuales para que los trabajadores puedan cambiarse y dejar además sus efectos personales, estarán provistos de llave, una de las cuales se entregará al trabajador y otra quedará en la oficina para casos de emergencia.

- Número de taquillas: 1 ud. x 2 trabajadores = X taquillas

Lavabos: El número de grifos será, por la menos, de uno por cada diez usuarios. La empresa los dotará de toallas individuales o secadores de aire caliente, toalleros automáticos o toallas de papel, con recipientes.

- Número de grifos: 1 ud. / 10 trabajadores = 1 unidad

Retretes: El número de retretes será de uno por cada 25 usuarios. Estarán equipados completamente y suficientemente ventilados. Las dimensiones mínimas de cabinas serán de 1x 1,20 y 2,30 m de altura.

- Número de retretes: 1 ud. / 25 trabajadores = 1 unidad

Duchas: El número de duchas será de una por cada 10 trabajadores y dispondrán de agua fría y caliente.

- Número de duchas: 1 ud. / 10 trabajadores = 1 unidad

Los suelos, paredes y techos de estas dependencias serán lisos e impermeables y con materiales que permitan el lavado con líquidos desinfectantes o antisépticos con la frecuencia necesaria.

Botiquines: En el centro de trabajo se dispondrá de un botiquín con los medios necesarios para efectuar las curas de urgencia en caso de accidente, y estará a cargo de él una persona capacitada designada por la empresa.

Comedores

Los comedores estarán dotados con bancos, sillas y mesas, se mantendrá en perfecto estado de limpieza y dispondrá de los medios adecuados para calentar las comidas.

3.4. Fases de la ejecución de la obra

3.4.1 Picado revestimientos

Para realizar el picado de los muros y solados previamente se mojará el paramento para reblandecerlo, pudiéndolo realizar con martillo eléctrico o con espátula.

IDENTIFICACIÓN Y EVALUACIÓN DE RIESGOS

PROYECTO BÁSICO Y DE EJECUCIÓN DE LA REFORMA DE LA FACHADA DE MOLDEADOS DE VIDRIO DE LA CENTRAL TÉRMICA Nº 1 DE IFEMA MADRID

- Caída de personas al mismo nivel
- Caída de objetos sobre las personas
- Sobreesfuerzos o posturas inadecuadas
- Choques y golpes contra objetos inmóviles
- Contacto con sustancias cáusticas o corrosivas
- Iluminación inadecuada
- Golpes y cortes por objetos o herramientas
- Golpes y cortes por objetos o herramientas
- Proyección de fragmentos o partículas

MEDIDAS PREVENTIVAS

Los operarios tendrán los Equipos de Protección Individual correspondientes para la realización de las tareas.

La demolición se realizará por personal especializado.

Los trabajos estarán supervisados por persona competente en la materia.

Regado de los escombros para evitar la creación de grandes cantidades de polvo.

En todos los casos el espacio donde cae escombros estará acotado y vigilado.

No se acumularán escombros con peso superior a 100 kg/m² sobre forjados, aunque estén en buen estado.

No se depositará escombros sobre los andamios.

No se acumulará escombros ni se apoyarán elementos contra vallas, muros y soportes, propios o medianeros, mientras éstos deban permanecer en pie.

Los escombros deberán conducirse hasta la planta baja o el lugar de carga por medio de rampas, con tolvas o espuelas, sacos, etc., prohibiéndose arrojarlos desde alto.

Cuando se empleen más de diez trabajadores en tarea de demolición, se adscribirá un Jefe de equipo para la vigilancia por cada docena de trabajadores.

EQUIPOS DE PROTECCIÓN INDIVIDUAL

- Casco de seguridad.
- Guantes de cuero.
- Ropa de trabajo.
- Calzado de seguridad.
- Gafas de seguridad antiproyecciones.
- Arnés de seguridad.
- Protección auditiva o tapones auditivos.

3.4.2 Pintura de esmalte

Los paramentos de albañilería se revestirán de una pintura lisa de acabado mate. De igual modo todos los elementos de carpintería de madera llevarán un recubrimiento de poliuretano.

Todos los elementos metálicos se recubrirán con las correspondientes pinturas de protección contra incendios. Así mismo se protegerán contra la corrosión.

RIESGOS MÁS COMUNES:

- _ Caída de personas al mismo nivel.
- _ Caída de personas a distinto nivel.
- _ Caída de objetos por desplome, desprendimiento o manipulación.
- _ Pisadas sobre objetos.
- _ Golpes y cortes con objetos o herramientas.

**PROYECTO BÁSICO Y DE EJECUCIÓN DE LA REFORMA DE LA FACHADA DE MOLDEADOS
DE VIDRIO DE LA CENTRAL TÉRMICA Nº 1 DE IFEMA MADRID**

- _ Golpes con elementos móviles de máquinas.
- _ Atrapamiento por o entre objetos.
- _ Proyección de partículas.
- _ Sobreesfuerzos.
- _ Contactos eléctricos.
- _ Inhalación o ingestión de sustancias nocivas.
- _ Contactos con sustancias cáusticas y/o corrosivas.
- _ Explosiones e incendios.
- _ Enfermedades causadas por agentes químicos.

NORMAS PREVENTIVAS:

Las pinturas, los barnices y disolventes se almacenarán en los lugares señalados con el título "Almacén de pinturas", manteniéndose siempre la ventilación por "tiro de aire", para evitar los riesgos de incendios y de intoxicaciones.

Se instalará un extintor de polvo químico seco al lado de la puerta de acceso al almacén de pinturas.

Sobre la hoja de la puerta de acceso al almacén de pinturas, barnices y disolventes, se instalará una señal de "peligro de incendios" y otra de "prohibido fumar".

Los botes industriales de pinturas y disolventes se apilarán sobre tablonces de reparto de cargas en evitación de sobrecargas innecesarias.

Se prohíbe almacenar pinturas susceptibles de emanar vapores inflamables con los recipientes mal o incompletamente cerrados, para evitar accidentes por generación de atmósferas tóxicas o explosivas.

Los almacenamientos de recipientes con pintura que contenga nitrocelulosa, se realizarán de tal forma que pueda realizarse el volteo periódico de los recipientes para evitar el riesgo de inflamación.

Se evitará la formación de atmósferas nocivas manteniéndose siempre ventilado el local que se está pintando (ventanas y puertas abiertas).

Se tenderán cables de seguridad amarrados a los puntos fuertes de los que amarrar el fiador del cinturón de seguridad en las situaciones de riesgo de caída de altura.

Los andamios para pintar tendrán una superficie de trabajo de una anchura mínima de 60 cm. (tres tablonces trabados), para evitar los accidentes por trabajos realizados sobre superficies inseguras.

Se prohíbe la formación de andamios a base de un tablón apoyado en los peldaños de dos escaleras de mano, tanto de los apoyos libres como de las de tijera, para evitar el riesgo de caída a distinto nivel.

Se prohíbe la formación de andamios a base de bidones, pilas de materiales y asimilables, para evitar la realización de trabajos sobre superficies.

Se prohíbe la utilización en esta obra de las escaleras de mano junto a huecos horizontales o verticales, sin haber puesto previamente los medios de protección colectiva (barandillas superiores, redes, etc.), para evitar los riesgos de caídas al vacío. Las escaleras de mano que se utilizarán serán de tipo "tijera", dotadas de zapatas antideslizantes y cadenilla limitadora de apertura para evitar el riesgo de caídas por inestabilidad.

La iluminación eléctrica mediante portátiles, se efectuará mediante "portalámparas estancos de seguridad con mango aislante" y rejilla de protección de la bombilla, alimentados a 24 voltios.

Se prohíbe el conexionado de cables eléctricos a los cuadros de suministro de energía sin la utilización de las clavijas macho-hembra.

PROYECTO BÁSICO Y DE EJECUCIÓN DE LA REFORMA DE LA FACHADA DE MOLDEADOS DE VIDRIO DE LA CENTRAL TÉRMICA Nº 1 DE IFEMA MADRID

Las operaciones de lijados, (tras plateados o imprimidos), mediante lijadora eléctrica de mano, se ejecutarán siempre bajo ventilación por "corriente de aire", para evitar el riesgo de respirar polvo en suspensión.

El vertido de pigmentos en el soporte (acuoso o disolvente) se realizará desde la menor altura posible, en evitación de salpicaduras y formación de atmósferas pulverulentas.

Se prohíbe fumar o comer en las estancias en las que se pinte con las pinturas que contengan disolventes orgánicos o pigmentos tóxicos.

Se advertirá al personal encargado de manejar disolventes orgánicos (o pigmentos tóxicos) de la necesidad de una profunda higiene personal (manos y cara) antes de realizar cualquier tipo de ingesta.

Se prohíbe realizar trabajos de soldadura y oxicorte en los lugares próximos a los tajos en los que se empleen pinturas inflamables, para evitar el riesgo de explosión (o de incendio).

Las pinturas de las cerchas de las obra se ejecutará desde el interior de "guindolas" de soldador o desde un andamio tubular reglamentario, con el fiador del cinturón de seguridad amarrado a un punto firme de la propia cercha.

Se tenderán redes horizontales, sujetas a puntos firmes de la estructura, bajo el tajo de pintura de cerchas (y asimilables) para evitar el riesgo de caída desde alturas.

Se prohíbe la conexión de aparatos de carga accionados eléctricamente, (puentes grúa, por ejemplo), durante las operaciones de pintura de carriles (soportes, topes, barandillas, etc), en prevención de atrapamientos o caídas desde altura.

Se prohíbe realizar pruebas de funcionamiento de las instalaciones (tuberías de presión, equipos motobombas, calderas, conductos, etc.) durante los trabajos de pintura de señalización (o de protección de conductos, tuberías de presión, equipos motobombas, etc.).

La iluminación mínima en las zonas de trabajo será de 100 lux medidos a una altura sobre el pavimento en torno a los 2 m.

EQUIPOS DE PROTECCIÓN INDIVIDUAL:

- _ Casco de seguridad.
- _ Guantes de goma.
- _ Guantes de cuero.
- _ Mascarilla antipolvo.
- _ Mascarilla con filtro químico específico recambiable (para atmósferas tóxicas por disolventes orgánicos).
- _ Gafas de seguridad (antipartículas y gotas).
- _ Calzado antideslizante.
- _ Botas de seguridad.
- _ Ropa de trabajo.
- _ Gorro protector contra pinturas para el pelo.
- _ Arnés de seguridad.

3.4.3. Impermeabilizaciones y cubiertas

El personal que intervenga en estos trabajos será especializado y no padecerá vértigo.

Riesgos más frecuentes

Caídas el personal que interviene en los trabajos al no utilizar correctamente los medios auxiliares adecuados, como son los andamios y las medidas de protección colectiva.

Caída de materiales y herramientas.

PROYECTO BÁSICO Y DE EJECUCIÓN DE LA REFORMA DE LA FACHADA DE MOLDEADOS DE VIDRIO DE LA CENTRAL TÉRMICA Nº 1 DE IFEMA MADRID

Hundimiento de los elementos de cubierta por exceso de acopio de materiales.

Protecciones colectivas.

Barandilla de protección de 90 cm. de altura y 20 cm. de rodapié, tanto en huecos verticales como horizontales.

Se delimitará la zona de trabajo señalizándola, evitando el paso del personal por la vertical de los trabajos.

En la parte superior de los andamios se colocará una barandilla alta que actuará como elemento de protección frente a caídas.

Se colocarán plataformas metálicas horizontales, para el acopio de material.

Para los trabajos en los bordes del tejado se aprovechará el andamio exterior cubriendo toda la superficie con tablones.

Protecciones personales.

Casco homologado, en todo momento.

Mono de trabajo con perneras y mangas perfectamente ajustadas.

Calzado homologado con suela antideslizante.

Cinturón de seguridad homologado, tipo sujeción, empleándose solamente en el caso de que los medios de protección colectivos no sean posibles, estando anclados elementos resistentes.

Dispositivos anticaídas.

Normas de actuación durante los trabajos.

Para los trabajos en los bordes de los tejados se instalará una plataforma desde la última planta, formada por estructura metálica tubular, que irá anclada a los huecos exteriores o al forjado superior e inferior de la última planta a manera de voladizo, en la cual apoyaremos una plataforma de trabajo que tendrá una anchura desde la vertical del alero de al menos 60 cm., estando provista de una barandilla resistente a manera de guarda cuerpos, coincidiendo ésta con la línea de prolongación del faldón, para así poder servir como protección a posibles caídas a lo largo de la cubierta, teniendo en su parte inferior un rodapié de 15 cm.

Uso obligatorio de elementos de protección personal.

Señalización de la zona de trabajo.

En los trabajos que se realizan a lo largo de los faldones se pueden emplear escaleras en el sentido de la mayor pendiente, para trabajar en ellos estando convenientemente sujetas, no obstaculizando su colocación la circulación del personal a los acopios de materiales.

Los acopios se realizarán teniendo en cuenta su inmediata utilización, tomando la precaución de colocarlos sobre elementos planos a manera de durmientes para así repartir la carga sobre los tableros del tejado.

Los trabajos en la cubierta se suspenderán siempre que se presenten vientos fuertes (superiores a 50 Km/h) que comprometan la estabilidad de los operarios y puedan desplazar los materiales, así como cuando se produzcan heladas, nevadas y lluvias que hagan deslizantes las superficies del tejado.

3.4.4. Preparación de superficies de hormigón

Riesgos más frecuentes

Caída de personas y de materiales.

Afecciones de la piel.

PROYECTO BÁSICO Y DE EJECUCIÓN DE LA REFORMA DE LA FACHADA DE MOLDEADOS DE VIDRIO DE LA CENTRAL TÉRMICA Nº 1 DE IFEMA MADRID

Protecciones colectivas

Las zonas de trabajo se mantendrán en todo momento limpias y ordenadas.

Cuando no se disponga de iluminación artificial cuya intensidad mínima será de 100 lux.

Hasta 3 m. de altura podrán utilizarse andamios de borriquetas fijas sin arriostamiento.

Por encima de 3 m. y hasta 6 m. máxima altura permitida para este tipo de andamios se emplearán borriquetas arriostradas.

La plataforma de trabajo debe tener una anchura mínima de 0,60 m., los tablones que la forman deben estar sujetos a las borriquetas mediante lías y no deben volar más de 0,20 m. En los trabajos de altura la plataforma estará provista de barandillas de 0,90 m. y de rodapiés de 0,20 m.

Protecciones personales

Será obligatorio el uso de casco y guantes.

Protecciones contra los riesgos de las máquinas.

Las máquinas eléctricas que se utilicen para corte de piezas, si no poseen doble aislamiento, lo cual viene indicado en la placa de características por el símbolo, se dotarán de interruptores diferenciales con su puesta a tierra correspondiente.

Normas de actuación durante los trabajos.

Se prohíbe apoyar las andamiadas en tabiques o pilastras recién hechas, ni en cualquier otro medio de apoyo fortuito que no sea la borriqueta o caballete sólidamente construido.

Antes de iniciar el trabajo en los andamios, el operario revisará su estabilidad, así como la sujeción de los tablones de la andamiada y escaleras de mano.

El andamio se mantendrá en todo momento libre de todo material que no sea estrictamente necesario.

El acopio que sea obligado encima del andamio estará debidamente ordenado.

No se amasará el mortero encima del andamio manteniéndose éste en todo momento libre de mortero.

El andamio se dispondrá de tal forma que el operario no trabaje por encima de los hombros.

Se prohíbe lanzar herramientas o materiales desde el suelo al andamio o viceversa.

3.5 MEDIOS DE ACCESO

3.5.1 Andamios

Ficha técnica

Los andamios deberán proyectarse, montarse y mantenerse convenientemente de manera que se evite que se desplomen o se desplacen accidentalmente.

Cuando no se disponga de la nota de cálculo del andamio elegido, o cuando las configuraciones estructurales previstas no estén contempladas en ella, deberá efectuarse un cálculo de resistencia y estabilidad, a menos que el andamio esté montado según una configuración tipo generalmente reconocida.

Sin embargo, cuando se trate de andamios que dispongan del marcado CE, por serles de aplicación una normativa específica en materia de comercialización, el citado plan podrá ser sustituido por las instrucciones específicas del fabricante, proveedor o suministrador, sobre el montaje, la utilización y el desmontaje de los equipos, salvo que

**PROYECTO BÁSICO Y DE EJECUCIÓN DE LA REFORMA DE LA FACHADA DE MOLDEADOS
DE VIDRIO DE LA CENTRAL TÉRMICA Nº 1 DE IFEMA MADRID**

estas operaciones se realicen de forma o en condiciones o circunstancias no previstas en dichas instrucciones.

En función de la complejidad del andamio elegido, deberá elaborarse un plan de montaje, de utilización y de desmontaje. Este plan y el cálculo a que se refiere el apartado anterior deberán ser realizados por una persona con una formación universitaria que lo habilite para la realización de estas actividades. Este plan podrá adoptar la forma de un plan de aplicación generalizada, completado con elementos correspondientes a los detalles específicos del andamio de que se trate.

Las dimensiones de las diversas piezas y elementos auxiliares (cables, cuerdas, alambres, etc.) serán las suficientes para que las cargas de trabajo a las que, por su función y destino, vayan a estar sometidas no sobrepasen las establecidas para cada clase de material.

Los elementos y sistemas de unión de las diferentes piezas constitutivas del andamio, además de cumplir con la condición precedente, asegurarán perfectamente su función de enlace con las debidas condiciones de fijeza y permanencia.

El andamio se organizará y armará en forma constructivamente adecuada para que quede asegurada su estabilidad y al mismo tiempo para que los trabajadores puedan estar en él con las debidas condiciones de seguridad, siendo también extensivas estas últimas a los restantes trabajadores de la obra.

Las plataformas de trabajo, las pasarelas y las escaleras de los andamios deberán construirse, dimensionarse, protegerse y utilizarse de forma que se evite que las personas caigan o estén expuestas a caídas de objetos. A tal efecto, sus medidas se ajustarán al número de trabajadores que vayan a utilizarlos.

En cualquier caso, las plataformas tendrán una anchura no menor a:

- a) 0,60 metros cuando se utilice únicamente para sostener personas y no para depositar, sobre ella, materiales.
- b) 0,80 metros cuando en la plataforma se depositen materiales.
- c) 1,10 metros cuando se la utilice para sostener otra plataforma más elevada.
- d) 1,30 metros cuando se la utilice para el desbaste e igualado de piedras.
- e) 1,50 metros cuando se utilice para sostener otra plataforma más elevada, usada para el desbaste e igualado de piedras.

Medios humanos

Relación de personal cuyas actividades son evaluadas en este medio auxiliar:

- Montador especialista de andamios

Identificación y evaluación de riesgos con la valoración de la eficacia de la prevención adoptada y aplicada en este medio auxiliar

Riesgo	Probabilidad	Consecuencias	Calificación	Estado
Caídas a distinto nivel (al entrar o salir)	Baja	Extremadamente dañino	Moderado	Evitado
Caídas al mismo nivel	Media	Dañino	Moderado	Evitado

**PROYECTO BÁSICO Y DE EJECUCIÓN DE LA REFORMA DE LA FACHADA DE MOLDEADOS
DE VIDRIO DE LA CENTRAL TÉRMICA Nº 1 DE IFEMA MADRID**

Desplome del andamio	Baja	Extremadamente dañino	Moderado	Evitado
Desplome o caída de objetos (tablones, herramienta, materiales)	Baja	Extremadamente dañino	Moderado	Evitado
Golpes por objetos o herramientas	Media	Ligeramente dañino	Tolerable	Evitado
Atrapamientos	Baja	Extremadamente dañino	Moderado	Evitado

Medidas preventivas y protecciones técnicas adoptadas, tendentes a controlar y reducir los riesgos anteriores

Medidas preventivas

Los andamios sólo podrán ser montados, desmontados o modificados sustancialmente bajo la dirección de una persona con una formación universitaria o profesional que lo habilite para ello, y por trabajadores que hayan recibido una formación adecuada y específica para las operaciones previstas, que les permita enfrentarse a riesgos específicos de conformidad con las disposiciones del artículo 5, destinada en particular a:

- a) La comprensión del plan de montaje, desmontaje o transformación del andamio de que se trate.
- b) La seguridad durante el montaje, el desmontaje o la transformación del andamio de que se trate.
- c) Las medidas de prevención de riesgos de caída de personas o de objetos.
- d) Las medidas de seguridad en caso de cambio de las condiciones meteorológicas que pudiesen afectar negativamente a la seguridad del andamio de que se trate.
- e) Las condiciones de carga admisible.
- f) Cualquier otro riesgo que entrañen las mencionadas operaciones de montaje, desmontaje y transformación.

Tanto los trabajadores afectados como la persona que supervise dispondrán del plan de montaje y desmontaje mencionado en el apartado 4.3.3, incluyendo cualquier instrucción que pudiera contener.

Cuando no sea necesaria la elaboración de un plan de montaje, utilización y desmontaje, las operaciones previstas en este apartado podrán también ser dirigidas por una persona que disponga de una experiencia certificada por el empresario en esta materia de más de dos años y cuente con la formación preventiva correspondiente, como mínimo, a las funciones de nivel básico, conforme a lo previsto en el apartado 1 del artículo 35 del Reglamento de los Servicios de Prevención, aprobado por el Real Decreto 39/1997, de 17 de enero.

Para garantizar técnicamente en la obra que los andamios utilizados no se desplomen o se desplacen accidentalmente se deberán utilizar - Andamios normalizados - :

**PROYECTO BÁSICO Y DE EJECUCIÓN DE LA REFORMA DE LA FACHADA DE MOLDEADOS
DE VIDRIO DE LA CENTRAL TÉRMICA Nº 1 DE IFEMA MADRID**

a) Estos andamios normalizados deberán cumplir las especificaciones del fabricante respecto al proyecto, montaje, utilización, mantenimiento y desmontaje de los mismos.

En el supuesto de utilizar - Andamios no normalizados - Se requerirá una nota de cálculo en la que se justifique la estabilidad y solidez del andamio, así como incluirá las instrucciones de montaje, utilización, mantenimiento y desmontaje de los mismos.

a) A estos efectos se entenderá que cuando un andamio normalizado se instale o modifique componiendo sus elementos de manera no prevista por el fabricante (por ejemplo, soldando componentes), el mismo se tratará a efectos como - No Normalizado -.

Además, se deberán tener siempre en cuenta las siguientes medidas preventivas:

a) Los andamios siempre se arriostrarán para evitar los movimientos indeseables que pueden hacer perder el equilibrio a los trabajadores.

b) Antes de subirse a una plataforma andamiada deberá revisarse toda su estructura para evitar las situaciones inestables.

c) Los tramos verticales (módulos o pies derechos) de los andamios, se apoyarán sobre tablones de reparto de cargas.

d) Los pies derechos de los andamios en las zonas de terreno inclinado, se suplementarán mediante tacos o porciones de tablón, trabadas entre sí y recibidas al durmiente de reparto.

e) Las plataformas de trabajo tendrán un mínimo de 60 cm. de anchura y estarán firmemente ancladas a los apoyos de tal forma que se eviten los movimientos por deslizamiento o vuelco.

f) Las plataformas de trabajo, independientemente de la altura, poseerán barandillas perimetrales completas de 90 cm. de altura, formadas por pasamanos, barra o listón intermedio y rodapiés.

g) Las plataformas de trabajo permitirán la circulación e intercomunicación necesaria para la realización de los trabajos.

h) Los tablones que formen las plataformas de trabajo estarán sin defectos visibles, con buen aspecto y sin nudos que mermen su resistencia. Estarán limpios, de tal forma, que puedan apreciarse los defectos por uso y su canto será de 7 cm. como mínimo.

i) Se prohibirá abandonar en las plataformas sobre los andamios, materiales o herramientas. Pueden caer sobre las personas o hacerles tropezar y caer al caminar sobre ellas.

j) Se prohibirá arrojar escombros directamente desde los andamios. El escombro se recogerá y se descargará de planta en planta, o bien se verterá a través de trompas.

k) Se prohibirá fabricar morteros (o similares) directamente sobre las plataformas de los andamios.

l) La distancia de separación de un andamio y el paramento vertical de trabajo no será superior a 30 cm. en prevención de caídas.

m) Se prohibirá expresamente correr por las plataformas sobre andamios, para evitar los accidentes por caída.

n) Se prohibirá -saltar- de la plataforma andamiada al interior del edificio; el paso se realizará mediante una pasarela instalada para tal efecto.

o) Los elementos de apoyo de un andamio deberán estar protegidos contra el riesgo de deslizamiento, ya sea mediante sujeción en la superficie de apoyo, ya sea mediante un dispositivo antideslizante, o bien mediante cualquier otra solución de eficacia

PROYECTO BÁSICO Y DE EJECUCIÓN DE LA REFORMA DE LA FACHADA DE MOLDEADOS DE VIDRIO DE LA CENTRAL TÉRMICA Nº 1 DE IFEMA MADRID

equivalente, y la superficie portante deberá tener una capacidad suficiente. Se deberá garantizar la estabilidad del andamio. Deberá impedirse mediante dispositivos adecuados el desplazamiento inesperado de los andamios móviles durante los trabajos en altura.

p) Las dimensiones, la forma y la disposición de las plataformas de un andamio deberán ser apropiadas para el tipo de trabajo que se va a realizar, ser adecuadas a las cargas que hayan de soportar y permitir que se trabaje y circule en ellas con seguridad. Las plataformas de los andamios se montarán de tal forma que sus componentes no se desplacen en una utilización normal de ellos. No deberá existir ningún vacío peligroso entre los componentes de las plataformas y los dispositivos verticales de protección colectiva contra caídas.

q) Cuando algunas partes de un andamio no estén listas para su utilización, en particular durante el montaje, el desmontaje o las transformaciones, dichas partes deberán contar con señales de advertencia de peligro general, con arreglo al Real Decreto 485/1997, de 14 de abril, sobre señalización de seguridad y salud en el centro de trabajo, y delimitadas convenientemente mediante elementos físicos que impidan el acceso a la zona de peligro.

r) La altura libre entre los distintos niveles de plataforma debe ser 1,90 m.

s) Se determinarán e instalarán previamente al montaje del andamio los puntos de anclaje a los que ira sujeto.

t) Los arriostramientos se efectuarán correctamente con barras rígidas abrazaderas, quedando absolutamente prohibido hacerlo con cuerdas, alambres, etc.

Los andamios deberán ser inspeccionados por una persona con una formación universitaria o profesional que lo habilite para ello:

a) Antes de su puesta en servicio.

b) A continuación, periódicamente.

c) Tras cualquier modificación, período de no utilización, exposición a la intemperie, sacudidas sísmicas, o cualquier otra circunstancia que hubiera podido afectar a su resistencia o a su estabilidad.

Cuando no sea necesaria la elaboración de un plan de montaje, utilización y desmontaje, las operaciones previstas en este apartado podrán también ser dirigidas por una persona que disponga de una experiencia certificada por el empresario en esta materia de más de dos años y cuente con la formación preventiva correspondiente, como mínimo, a las funciones de nivel básico, conforme a lo previsto en el apartado 1 del artículo 35 del Reglamento de los Servicios de Prevención, aprobado por el Real Decreto 39/1997, de 17 de enero.

Los elementos que denoten algún fallo técnico o mal comportamiento se desmontarán de inmediato para su reparación (o sustitución).

Los reconocimientos médicos previos para la admisión del personal que deba trabajar sobre los andamios de esta obra, intentarán detectar aquellos trastornos orgánicos (vértigo, epilepsia, trastornos cardiacos, etc.), que puedan padecer y provocar accidentes al operario. Los resultados de los reconocimientos se presentarán al Coordinador de Seguridad y Salud en ejecución de obra

6. PLAN DE SEGURIDAD Y SALUD EN EL TRABAJO

En aplicación del Estudio Básico de Seguridad y Salud, el Contratista, antes del inicio de la obra, elaborará un Plan de Seguridad y Salud en el trabajo en el que se analicen,

PROYECTO BÁSICO Y DE EJECUCIÓN DE LA REFORMA DE LA FACHADA DE MOLDEADOS DE VIDRIO DE LA CENTRAL TÉRMICA Nº 1 DE IFEMA MADRID

estudien, desarrollen y complementen las previsiones contenidas en este estudio básico y en función de su propio sistema de ejecución de obra. En dicho Plan se incluirán, en su caso, las propuestas de medidas alternativas de prevención que el contratista proponga con la correspondiente justificación técnica, y que no podrán implicar disminución de los niveles de protección previstos en este estudio básico.

El Plan de Seguridad y Salud deberá ser aprobado, antes del inicio de la obra, por el Coordinador en materia de seguridad y salud. Durante la ejecución de la obra, este podrá ser modificado por el Contratista en función del proceso de ejecución de la misma, de la evolución de los trabajos y de las posibles incidencias o modificaciones que puedan surgir a lo largo de la obra, pero siempre con la aprobación expresa del coordinador en materia de seguridad y salud. Cuando no fuera necesaria la designación del Coordinador, las funciones que se le atribuyen serán asumidas por la Dirección Facultativa.

Quienes intervengan en la ejecución de la obra, así como la personas u órganos con responsabilidades en materia de prevención o las empresas intervinientes en la misma y los representantes de los trabajadores, podrán presentar por escrito y de manera razonada, las sugerencias y alternativas que estimen oportunas; por lo que el Plan de Seguridad y Salud estará en la obra a disposición permanente de los antedichos, así como de la Dirección Facultativa.

7. OBLIGACIONES DE CONTRATISTAS Y SUBCONTRATISTAS

El Contratista y Subcontratista están obligados a:

1. Aplicar los principios de la acción preventiva que se recoge en el artículo 15 de la Ley de Prevención de Riesgos Laborales. En particular:

- Mantenimiento de la obra en buen estado de orden y limpieza.
- Elección del emplazamiento de los puestos y áreas de trabajo, teniendo en cuenta sus condiciones de accesos, y la determinación de vías, zonas de desplazamientos y circulación.
- Manipulación de distintos materiales y utilización de medios auxiliares.
- Mantenimiento, control previo a la puesta en servicio y control periódico de las instalaciones y dispositivos necesarios para la ejecución de las obras, con objeto de corregir los defectos que pudieran afectar a la seguridad y salud de los trabajadores.
- Delimitación y acondicionamiento de las zonas de almacenamiento y depósito de materiales, en particular si se trata de materias peligrosas.
- Almacenamiento y evacuación de residuos y escombros.
- Recogida de materiales peligrosos utilizados.
- Adaptación del periodo de tiempo efectivo que habrá de dedicarse a los distintos trabajos o fases de trabajo.
- Cooperación entre todos los intervinientes en la obra
- Interacciones o incompatibilidades con cualquier otro trabajo o actividad.

2. Cumplir y hacer cumplir a su personal lo establecido en el Plan de Seguridad y Salud.

3. Cumplir la Normativa en materia de prevención de riesgos laborales, teniendo en cuenta las obligaciones sobre coordinación de las actividades empresariales previstas en el artículo 24 de la Ley de Prevención de Riesgos Laborales, así como cumplir las disposiciones mínimas establecidas en el Anexo IV del R.D. 1627/1997.

4. Informar y proporcionar las instrucciones adecuadas a los trabajadores autónomos sobre todas las medidas que hayan de adoptarse en lo que se refiere a su seguridad y salud.

PROYECTO BÁSICO Y DE EJECUCIÓN DE LA REFORMA DE LA FACHADA DE MOLDEADOS DE VIDRIO DE LA CENTRAL TÉRMICA Nº 1 DE IFEMA MADRID

5. Atender las indicaciones y cumplir las instrucciones del Coordinador en materia de seguridad y salud durante la ejecución de la obra.

Serán responsables de la ejecución correcta de las medidas preventivas fijadas en el Plan de Seguridad y Salud, y en lo relativo a las obligaciones que le correspondan directamente, o en su caso, a los trabajadores autónomos por ellos contratados. Además, responderán solidariamente de las consecuencias que se deriven del incumplimiento de las medidas previstas en el plan.

Las responsabilidades del coordinador, Dirección Facultativa y del Promotor no eximirán de sus responsabilidades a los contratistas y subcontratistas.

8. OBLIGACIONES DE LOS TRABAJADORES

Los trabajadores autónomos están obligados a:

1. Aplicar los principios de la acción preventiva que se recoge en el artículo 15 de la Ley de Prevención de Riesgos Laborales, y en particular:

- Mantenimiento de la obra en buen estado de orden y limpieza
- Almacenamiento y evacuación de residuos y escombros
- Recogida de materiales peligrosos utilizados.
- Adaptación del periodo de tiempo efectivo que habrá de dedicarse a los distintos trabajos o fases de trabajo.
- Cooperación entre todos los intervinientes en la obra
- Interacciones o incompatibilidades con cualquier otro trabajo o actividad.

2. Cumplir las disposiciones mínimas establecidas en el Anexo IV del R.D. 1627/1997.

3. Ajustar su actuación conforme a los deberes sobre coordinación de las actividades empresariales previstas en el artículo 24 de la Ley de Prevención de Riesgos Laborales, participando en particular en cualquier medida de actuación coordinada que se hubiera establecido.

4. Cumplir con las obligaciones establecidas para los trabajadores en el artículo 29, apartados 1 y 2 de la Ley de Prevención de Riesgos Laborales.

5. Utilizar equipos de trabajo que se ajusten a lo dispuesto en el R.D. 1215/1997.

6. Elegir y utilizar equipos de protección individual en los términos previstos en el R.D. 773/1997.

7. Atender las indicaciones y cumplir las instrucciones del coordinador en materia de seguridad y salud.

Los trabajadores autónomos deberán cumplir lo establecido en el Plan de Seguridad y Salud.

9. LIBRO DE INCIDENCIAS

En cada centro de trabajo existirá con fines de control y seguimiento del Plan de Seguridad y Salud, un Libro de Incidencias que constará de hojas duplicado y que será facilitado por el colegio profesional al que pertenezca el técnico que haya aprobado el Plan de Seguridad y Salud.

Deberá mantenerse siempre en obra y en poder del Coordinador. Tendrán acceso al libro, la Dirección Facultativa, los contratistas y subcontratistas, los trabajadores autónomos, las personas con responsabilidades en materia de prevención de las empresas intervinientes, los representantes de los trabajadores, y los técnicos especializados de las Administraciones Públicas competentes en esta materia, quienes podrán hacer anotaciones en el mismo.

Efectuada una anotación en el Libro de Incidencias, el Coordinador estará obligado a remitir en el plazo de 24 horas una copia a la Inspección de Trabajo y Seguridad Social de

**PROYECTO BÁSICO Y DE EJECUCIÓN DE LA REFORMA DE LA FACHADA DE MOLDEADOS
DE VIDRIO DE LA CENTRAL TÉRMICA Nº 1 DE IFEMA MADRID**

la provincia en que se realiza la obra. Igualmente notificará dichas anotaciones al contratista y a los representantes de los trabajadores.

10. PARALIZACIÓN DE LOS TRABAJOS

Cuando el Coordinador durante la ejecución de las obras, observase el incumplimiento de las medidas de seguridad y salud, advertirá al Contratista y dejará constancia de tal incumplimiento en el Libro de Incidencias, quedando facultado para, en circunstancias de riesgo grave e inminente para la seguridad y salud de los trabajadores, disponer la paralización de tajos, o en su caso, de la totalidad de la obra.

Dará cuenta de este hecho a los efectos oportunos, a la Inspección de Trabajo y Seguridad Social de la provincia en que se realiza la obra. Igualmente notificará al contratista, y en su caso a los subcontratistas y/o autónomos afectados por la paralización a los representantes de los trabajadores.

11. DERECHOS DE LOS TRABAJADORES

Los contratistas y subcontratistas deberán garantizar que los trabajadores reciban una información adecuada y comprensible de todas las medidas que hayan de adoptarse en lo que se refiere a seguridad y salud en la obra.

Una copia del Plan de Seguridad y Salud y de sus posibles modificaciones, a los efectos de su conocimiento y seguimiento, será facilitada por el Contratista a los representantes de los trabajadores en el Centro de Trabajo.

12. DISPOSICIONES MÍNIMAS DE SEGURIDAD Y SALUD QUE DEBEN APLICARSE EN LAS OBRAS

Las obligaciones previstas en las tres partes del Anexo IV del R.D. 1627/1997, por el que se establecen las *disposiciones mínimas de seguridad y salud en las obras de construcción*, se aplicarán siempre que lo exijan las características de la obra o de la actividad, las circunstancias o cualquier riesgo.

Por la firma abajo expresa, el Promotor afirma conocer y estar de acuerdo con todos los documentos que componen este Estudio Básico de Seguridad y Salud.

Madrid, octubre de 2025

El Promotor

El Arquitecto

IFEMA

**D. José María Arnanz Gómez
Arquitecto COAM 15.092**

**ESTUDIO DE GESTION DE RESIDUOS
DE CONSTRUCCIÓN Y DEMOLICIÓN EN LA COMUNIDAD DE MADRID
(EGRCD CM)**

ESTUDIO DE GESTIÓN DE RESIDUOS DE CONSTRUCCIÓN Y DEMOLICIÓN EN LA COMUNIDAD DE MADRID (EGRCD CM)

Título: PROYECTO DE RENOVACIÓN DE LAS FACHADAS DE EDIFICIO DE LA CENTRAL TÉRMICA DEL RECINTO FERIAL IFEMA MADRID.

Emplazamiento: AVENIDA DEL PARTENÓN, 5 28042 MADRID

Fase de proyecto: BÁSICO Y DE EJECUCIÓN

Superficie de actuación:

DEMOLICION..... =489,82 m²

REHABILITACIÓN, REFORMA, ACONDICIONAMIENTO = 489,82 m²

Presupuesto de Ejecución material PEM: 219.407,44 €

PRODUCTOR / PROMOTOR

Nombre: IFEMA MADRID

Dirección: Avenida del Partenón, 5 28042 MADRID.

NIF / CIF:.....

Teléfono: 91.722.30.00

Fax:.....

e-mail: contratación@ifema.es

NORMATIVA APLICABLE

- ESTATAL

- . **REAL DECRETO 105/2008** de 1 de febrero del MINISTERIO DE LA PRESIDENCIA por el que se regula la producción y gestión de residuos de construcción y demolición. B.O.E. de 13 de febrero de 2008.
- . **ORDEN MAM/304/2002** del MINISTERIO DE MEDIO AMBIENTE, de 8 de febrero. B.O.E. 19 de febrero de 2002.
- . **CORRECCIÓN** de errores de la Orden MAM/304 2002, de 12 de marzo. B.O.E. del 12 de marzo de 2002.

- AUTONÓMICA

- . **ORDEN 2726/2009** de 16 de julio, por la que se regula la producción y gestión de residuos de construcción y demolición en la Comunidad de Madrid. B.O.C.M del 7 de agosto de 2009.

- MUNICIPAL

-Ayuntamiento de Madrid:

- . **Ordenanza de limpieza de los Espacios Públicos y de Gestión de Residuos.** B.O.C.M. del 24 de marzo de 2009.
- . **Instrucción 6/2012 relativa a los criterios aplicables para la exigencia y devolución de la fianza por residuos de construcción y demolición.** Resolución de 17 de abril de 2012. BOAM del 17 de mayo de 2012.

1.- Estimación de la cantidad, expresada en toneladas y metros cúbicos, de los residuos de construcción, que se generarán en la obra, con arreglo a la Lista Europea de Residuos (LER), publicada por:

A.2.3 REFORMA / REHABILITACIÓN / ACONDICIONAMIENTO o DEMOLICIÓN TOTAL

La obra de reforma, rehabilitación, acondicionamiento integra en una misma operación las acciones de demolición y de construcción.

La cantidad de residuo por m² construido dependerá, básicamente, de la cantidad de demolición efectuada.

A efectos del presente Estudio de Gestión de Residuos, los datos se analizarán por una parte la fase de demolición y por otra la de construcción.

Una vez obtenido el volumen estimado de residuo de cada fase se calculará el volumen total al que se le aplicará una densidad tipo del orden de 1,5 T /m³ a 0,5 T /m³.

A.2.3.3. CONSTRUCCIÓN Y DEMOLICIÓN (reforma, rehabilitación, acondicionamiento)

Ayuntamiento de Madrid

El Ayuntamiento de Madrid establece una cantidad mínima de producción de residuo de construcción y demolición a declarar que sea suficientemente fiable.

Estimación producción RCD	P Peso (m ³ RCD cada m ² construido)		S (m ²) Superficie construida	V _{3CD} (m ³) de RCD (P x S)
	Mínimo estimado por Ayunt. Madrid	Estimado en Proyecto		
Estructura	0,578		383,50	
Particiones	0,444			
Cerramientos	0,330	0,037		14,23
Cubiertas	0,182			
MEDIA	0,384			
			TOTAL V_{3CD}	14,23

VOLUMEN TOTAL DE RESIDUOS DE CONSTRUCCIÓN Y DEMOLICIÓN DE LA RENOVACIÓN DE LAS FACHADAS DE EDIFICIO DE LA CENTRAL TÉRMICA DEL RECINTO FERIAL IFEMA MADRID.

$$V_{3CD} = (V_{3D} + V_{3C}) \text{ ó } V_{3CD} = 14,23 \text{ m}^3$$

2.- Medidas para la prevención de residuos en la obra objeto del proyecto.

<input checked="" type="checkbox"/>	Separación en origen de los residuos peligrosos contenidos en los RCD
<input checked="" type="checkbox"/>	Reducción de envases y embalajes en los materiales de construcción
<input checked="" type="checkbox"/>	Aligeramiento de los envases
<input checked="" type="checkbox"/>	Envases plegables: cajas de cartón, botellas,....
<input checked="" type="checkbox"/>	Optimización de la carga en los palets
<input checked="" type="checkbox"/>	Suministro a granel de productos
<input checked="" type="checkbox"/>	Concentración de los productos
<input checked="" type="checkbox"/>	Utilización de materiales con mayor vida útil
<input checked="" type="checkbox"/>	Instalación de caseta de almacenaje de productos sobrantes reutilizables

	Otros (indicar)
--	-----------------

3.- Operaciones de reutilización, valorización o eliminación a la que se destinarán los residuos que se generarán en la obra.

OPERACIÓN PREVISTA	
REUTILIZACIÓN: El empleo de un producto usado para el mismo fin para el que fue diseñado originariamente	
<input checked="" type="checkbox"/>	No se prevé operación de reutilización alguna
<input type="checkbox"/>	Reutilización de tierras procedentes de la excavación
<input type="checkbox"/>	Reutilización de residuos minerales o pétreos en áridos reciclados o en urbanización
<input type="checkbox"/>	Reutilización de materiales cerámicos
<input type="checkbox"/>	Reutilización de materiales no pétreos: madera, vidrio...
<input type="checkbox"/>	Reutilización de materiales metálicos
<input type="checkbox"/>	Otros (indicar):
VALORIZACIÓN: Todo procedimiento que permita el aprovechamiento de los recursos contenidos en los residuos sin poner en peligro la salud humana y sin utilizar los métodos que puedan causar perjuicios al medio ambiente	
<input type="checkbox"/>	No se prevé operación alguna de valorización en obra
<input type="checkbox"/>	Utilización principal como combustible o como otro medio de generar energía
<input type="checkbox"/>	Recuperación o regeneración de disolventes
<input type="checkbox"/>	Reciclado o recuperación de sustancias orgánicas que utilizan no disolventes
<input type="checkbox"/>	Reciclado y recuperación de metales o compuestos metálicos
<input type="checkbox"/>	Reciclado o recuperación de otras materias inorgánicas
<input type="checkbox"/>	Regeneración de ácidos y bases
<input type="checkbox"/>	Tratamiento de suelos, para una mejora ecológica de los mismos.
<input type="checkbox"/>	Acumulación de residuos para su tratamiento según el Anexo II.B de la Decisión Comisión 96/350/CE.
<input type="checkbox"/>	Otros (indicar):
ELIMINACIÓN: Todo procedimiento dirigido, bien al vertido de los residuos o bien a su destrucción, total o parcial, realizado sin poner en peligro la salud humana sin utilizar métodos que puedan causar perjuicios al medio ambiente	
<input type="checkbox"/>	No se prevé operación de eliminación alguna
<input type="checkbox"/>	Depósito en vertederos de residuos inertes
<input type="checkbox"/>	Depósito en vertederos de residuos no peligrosos
<input type="checkbox"/>	Depósito en vertederos de residuos peligrosos
<input type="checkbox"/>	Otros (indicar):

4.- Medidas para la separación de los residuos en obra

En particular, deberán separarse en las siguientes fracciones, cuando, de forma individualizada para cada una de dichas fracciones, la cantidad prevista de generación para el total de la obra supere las siguientes cantidades:

	Hormigón.....: 80 t.
	Ladrillos, tejas, cerámicos...: 40 t.
<input checked="" type="checkbox"/>	Metal: 2 t.
	Madera: 1 t.

X	Vidrio: 1 t.
X	Plástico: 0,5 t.
	Papel y cartón: 0,5 t.
	Otros (especificar tipo de material):

MEDIDAS DE SEPARACIÓN	
X	Eliminación previa de elementos desmontables y / o peligrosos
X	Derribo separativo/ segregación en obra nueva (ej: pétreos, madera, metales, plásticos + cartón + envases, orgánicos, peligrosos)
	Derribo integral o recogida de escombros en obra nueva "todo mezclado", y posterior tratamiento en planta

5.- Prescripciones del pliego de prescripciones técnicas particulares del proyecto, en relación con el almacenamiento, manejo, separación y, en su caso, otras operaciones de gestión de los residuos de construcción y demolición dentro de la obra.

X	En los derribos, como norma general, se procurará actuar: 1º retirando los elementos contaminantes y/o peligrosos lo antes posible, así como los elementos a conservar o los valiosos (cerámicos, mármoles...). 2º desmontando las partes accesibles de las instalaciones, carpintería, y demás elementos que lo permitan. 3º derribando el resto.
X	El depósito temporal de los escombros, se realizará bien en sacos industriales iguales o inferiores a 1 metro cúbico, contenedores metálicos específicos con la ubicación y condicionados que establezcan las ordenanzas municipales. Dicho depósito en acopios, también deberá estar en lugares debidamente señalizados y segregados del resto de residuos.
X	El depósito temporal para RCD valorizables (maderas, plásticos, chatarra,...), que se realice en contenedores o en acopios, se deberá señalar y segregar del resto de residuos de un modo adecuado.
X	En los contenedores, sacos industriales u otros elementos de contención, deberán figurar los datos del titular del contenedor, a través de adhesivos, placas, etc. Los contenedores deberán estar pintados en colores que destaquen su visibilidad, especialmente durante la noche, y contar con una banda de material reflectante.
	El responsable de la obra a la que presta servicio el contenedor adoptará las medidas necesarias para evitar el depósito de residuos ajenos a la misma. Los contenedores permanecerán cerrados o cubiertos, al menos, fuera del horario de trabajo, para evitar el depósito de residuos ajenos a las obras a la que prestan servicio.
	En el equipo de obra se deberán establecer los medios humanos, técnicos y procedimientos de separación que se dedicarán a cada tipo de RCD.
X	Se deberán atender los criterios municipales establecidos (ordenanzas, condicionados de la licencia de obras), especialmente si obligan a la separación en origen de determinadas materias objeto de reciclaje o deposición. En este último caso se deberá asegurar por parte del contratista realizar una evaluación económica de las condiciones en las que es viable esta operación. Y también, considerar las posibilidades reales de llevarla a cabo: que la obra o construcción lo permita y que se disponga de plantas de reciclaje / gestores adecuados. La Dirección de Obras será la responsable última de la decisión a tomar y su justificación ante las autoridades locales o autonómicas pertinentes.
X	Se deberá asegurar en la contratación de la gestión de los RCDs, que el destino final (Planta de Reciclaje, Vertedero, Cantera, Incineradora, Centro de Reciclaje de Plásticos / Madera, ...) son centros con la autorización autonómica de la Consejería de Medio Ambiente. Se deberá contratar sólo transportistas o gestores autorizados por dicha Consejería, e inscritos en los registros correspondientes. Se realizará un estricto control documental, de modo que los transportistas y gestores de RCDs deberán aportar los vales de cada retirada y entrega en destino final. Para aquellos RCDs (tierras, pétreos, ...) que sean reutilizados en otras obras o proyectos de restauración, se deberá aportar evidencia documental del destino final.

X	La gestión (tanto documental como operativa) de los residuos peligrosos que se hallen en una obra de derribo o se generen en una obra de nueva planta se regirá conforme a la legislación nacional vigente (Ley 10/1998, Real Decreto 833/88, R.D. 952/1997 y Orden MAM/304/2002), la legislación autonómica y los requisitos de las ordenanzas locales. Asimismo los residuos de carácter urbano generados en las obras (restos de comidas, envases, lodos de fosas sépticas...), serán gestionados acorde con los preceptos marcados por la legislación y autoridad municipales.
	Para el caso de los residuos con amianto, se seguirán los pasos marcados por la Orden MAM/304/2002, de 8 de febrero, por la que se publican las operaciones de valorización y eliminación de residuos y la lista europea de residuos. Anexo II. Lista de Residuos. Punto 17 06 05* (6), para considerar dichos residuos como peligrosos o como no peligrosos. En cualquier caso, siempre se cumplirán los preceptos dictados por el Real Decreto 108/1991, de 1 de febrero, sobre la prevención y reducción de la contaminación del medio ambiente producida por el amianto. Art. 7., así como la legislación laboral de aplicación.
	Los restos de lavado de canaletas / cubas de hormigón, serán tratados como residuos "escombro".
X	Se evitará en todo momento la contaminación con productos tóxicos o peligrosos de los plásticos y restos de madera para su adecuada segregación, así como la contaminación de los acopios o contenedores de escombros con componentes peligrosos.
	Las tierras superficiales que puedan tener un uso posterior para jardinería o recuperación de suelos degradados, será retirada y almacenada durante el menor tiempo posible, en caballones de altura no superior a 2 metros. Se evitará la humedad excesiva, la manipulación, y la contaminación con otros materiales.
	Otros (indicar)

6.- Valoración del coste previsto de la gestión de los residuos de construcción, que formará parte del presupuesto del proyecto en capítulo independiente.

Presupuesto de Ejecución Material de Proyecto (PEM): 260.721,56 €

El cálculo de la cuantía de la fianza o garantía financiera equivalente se basa en el presupuesto del citado estudio, siempre y cuando los Servicios Técnicos Municipales consideren que garantiza suficientemente la adecuada gestión de los residuos de construcción y demolición teniendo en cuenta el volumen y características de los residuos a generar.

Ayuntamiento de Madrid: Se considerará suficiente la cuantía de la fianza o garantía equivalente cuando la misma esté basada en la suma de los siguientes capítulos o partidas reflejadas en el presupuesto:

- . Clasificación a pie de obra de residuos de construcción y demolición en fracciones, de conformidad con la normativa de aplicación.
- . Carga y transporte a destino final (poseedor distinto al productor o gestor).
- . Servicio de entrega y recogida por transportista autorizado.
- . Transporte al centro de reciclaje o de transferencia.
- . Descarga, canon y/o extendidos.
- . Otras partidas análogas.

Cuando el resultado de la suma de los capítulos o las partidas referidas, tomando como referencia los criterios especificados en la Orden para obras sujetas a licencia u otra forma de intervención municipal previa que no precisen de un proyecto técnico, sea inferior a:

- . 15 €/ m³ de residuo de nivel II que se prevé generar, o inferior al 0,2 % del presupuesto de la obra o a 150 €.
- . 5 €/ m³ de residuo de nivel I que se prevé generar, o inferior a 100 €.

se podrá considerar que el presupuesto ha sido elaborado de modo infundado a la baja, pudiendo los servicios técnicos municipales elevar motivadamente el importe de la fianza.

En la presente obra de RENOVACIÓN DE LAS FACHADAS DE EDIFICIO DE LA CENTRAL TÉRMICA DEL RECINTO FERIAL IFEMA MADRID. el coste de la gestión de los residuos estimados 395,95 €, es superior a lo establecido como referencia en el Ayuntamiento de Madrid.

Por tanto, se adopta la cuantía

- obtenida según presupuesto de ejecución material de proyecto.
- mínima estimada por el Ayuntamiento de Madrid.

A: ESTIMACIÓN DEL COSTE DE TRATAMIENTO DE LOS RCD (cálculo fianza)				
Tipología RCD	Estimación (m ³)	Precio gestión en: Planta / Vertedero / Cantera / Gestor (€/m ³)	Importe (€)	% del Presupuesto del Proyecto
A.1 RCD Nivel I: Límites: Comunidad de Madrid, Orden 2726/2009, Comunidad de Madrid: Mínimo 100 € ⁽¹⁾ Ayuntamiento de Madrid, Instrucción 6/2012: Mínimo 100 € ⁽¹⁾				
Tierras y pétreos no contaminadosm ³	Según PEM 5 ó PEM (si PEM >5)€%
A.1 Adoptado		€ ⁽¹⁾ %
A.2 RCD Nivel II: Límites: ⁽²⁾ si la suma total A.2. es inferior a 150 €, adoptar 150 ⁽³⁾ si el porcentaje que esta cantidad representa es inferior a 0,2%, adoptar 0,2 %				
Naturaleza pétreom ³	Según PEM 15 ó PEM (si PEM >15)€%
Naturaleza no pétreo	14,23.m ³	Según PEM 15 ó PEM (si PEM >15)	213,45 €%
Potencialmente peligrososm ³	Según PEM 15 ó PEM (si PEM >15) €%
TOTAL A.2			213,45 €	0,08 %
TOTAL A.2 Adoptado			213,45 € ⁽²⁾	0,08 % ⁽³⁾
% Presupuesto del Proyecto (% A.1 + % A.2)				0,08 %
B: RESTO DE COSTES DE GESTIÓN Estos costes dependerán en gran medida del modo de contratación y los precios finales conseguidos, con lo cual la mejor opción sería la <u>estimación</u> de un 0,07 a 0,17 % del PEM para el resto de costes de gestión.				
- Alquileres y portes (de contenedores / recipientes) -Maquinaria y mano de obra (para separación selectiva de residuos, realización de zonas de lavado de canaletas....) - Medios auxiliares (sacas, bidones, estructura de residuos peligrosos....)			182,50 €	0,07%
TOTAL PRESUPUESTO ESTUDIO DE GESTIÓN DE RESIDUOS: TOTAL = A.1 Adoptado + TOTAL A.2 Adoptado + B			395,95 €	0,59%

En Madrid a trece de octubre de 2025.

El Promotor:

Firmado.....

Plan de control de calidad

El control y seguimiento de la calidad de lo que se va a ejecutar en obra se encuentra regulado a través del Pliego de condiciones del presente proyecto.

Por lo que se refiere al Plan de control de calidad que cita el Anejo I de la Parte I del CTE, en el apartado correspondiente a los Anejos de la Memoria, podrá ser elaborado, atendiendo a las prescripciones de la normativa de aplicación vigente, a las características del proyecto y a lo estipulado en el Pliego de condiciones de éste, por el Proyectista, por el Director de Obra o por el Director de la Ejecución. En este último caso se realizará, además, siguiendo las indicaciones del Director de Obra

En su contenido regirán las siguientes prescripciones generales:

1. En cuanto a la recepción en obra:

El control de recepción abarcará ensayos de comprobación sobre aquellos productos a los que así se les exija en la reglamentación vigente, en el documento de proyecto o por la Dirección Facultativa. Este control se efectuará sobre el muestreo del producto, sometándose a criterios de aceptación y rechazo, y adoptándose en consecuencia las decisiones determinadas en el Plan o, en su defecto, por la Dirección Facultativa.

El Director de Ejecución de la obra cursará instrucciones al constructor para que aporte certificados de calidad, el marcado CE para productos, equipos y sistemas que se incorporen a la obra.

2. En cuanto al control de calidad en la ejecución:

De aquellos elementos que formen parte de la estructura, cimentación y contención, se deberá contar con el visto bueno del arquitecto Director de Obra, a quién deberá ser puesto en conocimiento cualquier resultado anómalo para adoptar las medidas pertinentes para su corrección.

En concreto, para:

2.1 OTROS MATERIALES

El Director de la Ejecución de la obra establecerá, de conformidad con el Director de la Obra, la relación de ensayos y el alcance del control preciso.

3. En cuanto al control de recepción de la obra terminada:

Se realizarán las pruebas de servicio prescritas por la legislación aplicable, programadas en el Plan de control y especificadas en el Pliego de condiciones, así como aquellas ordenadas por la Dirección Facultativa.

De la acreditación del control de recepción en obra, del control de calidad y del control de recepción de la obra terminada, se dejará constancia en la documentación final de la obra.

En Madrid, 14 de octubre de 2025

Fdo.: El arquitecto

PRESUPUESTO Y MEDICIONES

REPARACIÓN DE FACHADA CENTRAL TÉRMICA I IFEMA

CÓDIGO	RESUMEN	UDS	LONGITUD	ANCHURA	ALTURA	PARCIALES	CANTIDAD	PRECIO	IMPORTE
CAPÍTULO 01 MEDIOS DE ACCESO, MAQUINARIA Y PROTECCIONES									
01.01	m2 MONTAJE , DESMONTAJE, ALQUILER Y TRANSPORTE DE ANDAMIO EUROPEO Montaje, desmontaje, alquiler y transporte de andamio tubular de tipo europeo, con acarreo del mismo hasta el lugar de instalación, con el tiempo suficiente para la ejecución de los trabajos descritos en este proyecto.	2	72,00	7,00	1.008,00				
							1.008,00	13,76	13.870,08
01.02	m2 SUMINISTRO Y COLOCACION DE MALLA DE PROTECCION POR EL INTERIOR Suministro y colocación de malla de seguridad, para impedir que pasen cascos al interior de la sala. La malla se colocará en toda la altura del pasillo interior.	1	72,00	7,00	504,00				
							504,00	1,36	685,44
01.03	m2 SUMINISTRO Y COLOCACIÓN DE LAMINA ANTIPOLVO Suministro y colocación de una lamina de plástico, a colocar en toda la altura del cerramiento por el pasillo interior. La lamina deberá ser lo más estanca posible, con el fin de contener el polvo que se genere en la obra y que no afecte a las instalaciones interiores.	1	72,00	7,00	504,00				
							504,00	1,36	685,44
01.04	h Camión-grúa articulada telescópica 25 t Camión grúa, alquilado por horas, para el levantamiento de materiales a la cota de trabajo. Presupuestos anteriores					48,00			
							48,00	70,07	3.363,36
01.05	h Maquinillo eléctrico 300 kg (trípode) Alquiler de maquinillo eléctrico por horas, para posibilitar la subida de material a la cota de trabajo. Presupuestos anteriores					350,00			
							350,00	2,36	826,00
TOTAL CAPÍTULO 01 MEDIOS DE ACCESO, MAQUINARIA Y PROTECCIONES.....									19.430,32

PRESUPUESTO Y MEDICIONES

REPARACIÓN DE FACHADA CENTRAL TÉRMICA I IFEMA

CÓDIGO	RESUMEN	UDS	LONGITUD	ANCHURA	ALTURA	PARCIALES	CANTIDAD	PRECIO	IMPORTE
CAPÍTULO 02 DESMONTADOS Y DEMOLICIONES									
02.01	m2 DEMOLICION MURO DE PAVES Demolición de muro de pavés, incluido las armaduras verticales y horizontales, así como la lamina asfáltica colocada entre el pavés y la estructura.	1	72,00		6,00	432,00			
							432,00	27,14	11.724,48
02.02	m2 DESMONTADO DE CERRAMIENTO VERTICAL EXUTORIOS Desmontado de cerramiento vertical en planta superior, cortado del mismo en partes lo suficientemente pequeñas para su traslado a contenedor.	1	55,00			55,00			
		2	25,00			50,00			
							105,00	35,60	3.738,00
TOTAL CAPÍTULO 02 DESMONTADOS Y DEMOLICIONES									15.462,48

PRESUPUESTO Y MEDICIONES

REPARACIÓN DE FACHADA CENTRAL TÉRMICA I IFEMA

CÓDIGO	RESUMEN	UDS	LONGITUD	ANCHURA	ALTURA	PARCIALES	CANTIDAD	PRECIO	IMPORTE
CAPÍTULO 03 LIMPIEZA Y TRATAMIENTO DE ESTRUCTURA									
03.01	<p>m2 LIMPIEZA DE ESTRCUTURA METÁLICA CON CHORRO DE ARENA HUMEDA..</p> <p>Limpieza y decapado de la estructura metálica mediante la aplicación de chorro de arena en húmedo, sistema Torbo. No se admitirá el sistema de chorreado en seco por la gran generación de polvo y su afección a las instalaciones interiores. Se aplicará el chorro de arena hasta la completa eliminación de los restos de óxido y pintura.</p> <p>Se incluye la retirada de los restos de arena generados durante la limpieza.</p>	1	320,50				320,50		
							320,50	24,41	7.823,41
03.02	<p>m2 APLICACIÓN DE IMPRIMACION EPOXIANTICORROSIVA PARA SUPERFICIES ME</p> <p>Aplicación de una imprimación anticorrosiva del tipo MAXEPOX AC o equivalente. Es una imprimación epoxi bicomponente en base agua, rica en partículas de zinc e inhibidores de corrosión, formulada para la protección activa de superficies metálicas frente a la oxidación.</p> <p>Se deberá aplicar siguiendo las instrucciones del fabricante en su ficha técnica.</p>	1	320,50				320,50		
							320,50	9,72	3.115,26
03.03	<p>m2 APLICACIÓN DE UN REVESTIMIENTO PROTECTOR DE LA ESTRUCTURA</p> <p>Aplicación de un revestimiento protector monocomponente de poliuretano transparente con acabado brillante, del tipo MAXURETHANE® o equivalente. Es un material especialmente diseñado para proteger superficies exteriores frente al ataque químico y la abrasión.</p> <p>Se deberá aplicar siguiendo las instrucciones del fabricante en su ficha técnica.</p>	1	320,50				320,50		
							320,50	34,95	11.201,48
03.04	<p>m2 LIMPIEZA CARA INFERIOR DEL ALERO CON AGUA A PRESIÓN</p> <p>Limpieza de la cara inferior del alero mediante la aplicación de agua a presión, hasta la eliminación de suciedad y lavados diferenciales.</p>	1	86,50				86,50		
							86,50	9,28	802,72
03.05	<p>m2 VELADURA A TONO CON EL HORMIGÓN CARA INFERIOR DE ALERO PERIMETR</p> <p>Aplicación de veladura o pintura anticarbonatación en la parte frontal e inferior del alero de protección, del tipo MAXSHEEN® ELASTIC o equivalente.</p>	1	86,50				86,50		
							86,50	18,01	1.557,87
TOTAL CAPÍTULO 03 LIMPIEZA Y TRATAMIENTO DE ESTRUCTURA.....									24.500,74

PRESUPUESTO Y MEDICIONES

REPARACIÓN DE FACHADA CENTRAL TÉRMICA I IFEMA

CÓDIGO	RESUMEN	UDS	LONGITUD	ANCHURA	ALTURA	PARCIALES	CANTIDAD	PRECIO	IMPORTE
CAPÍTULO 04 ALBAÑILERIA									
04.01	m2 EJECUCION DE MURO DE LADRILLO PERFORADO, ENFOSCADO A DOS CARAS								
	Ejecución de muro de ladrillo de 1/2 pie de espesor, de una altura de 40 cm, realizado con ladrillo perforado y enfoscado por las dos caras, Se incluye cama de mortero en el remate del muro.								
		1	53,00		0,50	26,50			
							26,50	121,04	3.207,56
	TOTAL CAPÍTULO 04 ALBAÑILERIA.....								3.207,56

PRESUPUESTO Y MEDICIONES

REPARACIÓN DE FACHADA CENTRAL TÉRMICA I IFEMA

CÓDIGO	RESUMEN	UDS	LONGITUD	ANCHURA	ALTURA	PARCIALES	CANTIDAD	PRECIO	IMPORTE
CAPÍTULO 05 CERRAJERIA									
05.01	m SUMINISTRO Y COLOCACIÓN DE TUBO 60X60X2 MM GALVANIZADO Suministro y colocación de tubo de 60 x 60 x 2 mm con acabado galvanizado en múltiplos de 3 m, con placas de 3 mm y agujeros para fijación a techo y muro.								
		2	25,00				50,00		
		1	55,00				55,00		
							105,00	25,12	2.637,60
05.02	mI GOTERÓN DE ZINC BAJO ALERO Suministro y colocación de un babero de zinc que actúe como goterón, colocado en la parte inferior del alero de protección de hormigón, con el fin de impedir la escorrentía del agua de lluvia y los lavados diferenciales.								
		1	75,00				75,00		
							75,00	20,64	1.548,00
	TOTAL CAPÍTULO 05 CERRAJERIA.....								4.185,60

PRESUPUESTO Y MEDICIONES

REPARACIÓN DE FACHADA CENTRAL TÉRMICA I IFEMA

CÓDIGO	RESUMEN	UDS	LONGITUD	ANCHURA	ALTURA	PARCIALES	CANTIDAD	PRECIO	IMPORTE
CAPÍTULO 06 CERRAMIENTOS									
06.01	<p>m2 TABIQUE VIDRIO ONDULADO TRANSPARENTE 240*240*80 mm</p> <p>Construcción de tabiques de hormigón translucido compuestos a base de baldosas de vidrio moldeado modelo CLEAR 2424/8 Líneas Cruzadas Cuadrado de 240 x 240 x 80 mm, llevando su correspondiente emparillado cruzado de varillas de acero galvanizado, junta de elastómero contra la estructura y juntas de cemento bruñido.</p> <p>En los paños grandes se realizará una junta de dilatación en el centro del paño sellada con polímero MS por ambos lados.</p>	1	432,00				432,00		
							432,00	349,58	151.018,56
06.02	<p>m2 EXUTORIO VERTICAL LAMAS, TIPO TECRESA O EQUIVALENTE</p> <p>Suministro y montaje de aireadores de LAMAS TECRESA mod. TECRESA MCR 10-220.H20.AI.P1.E1.SO de dimensiones interiores 2200 x 2000 mm. Bastidor construido en su totalidad en aluminio de alta resistencia a la corrosión y Lamas de aluminio doble capa. Dotado de accionamiento eléctrico con un motor a 24 Vdc.</p> <p>Preparado para instalación directa sobre fachada existente. RAL INCLUIDO. Superficie aerodinámica de evacuación: 2,82 m2. Re1000 (1000 ciclos en caso de incendio) / (+10.000 ciclos de ventilación) SL Carga de nieve: 0 N/m2 WL Resistencia al viento: 1500 N/m2 T Clase temp. Ambiente: -25 °C B300.</p>	1	55,00				55,00		
		2	25,00				50,00		
							105,00	505,70	53.098,50
TOTAL CAPÍTULO 06 CERRAMIENTOS									204.117,06

PRESUPUESTO Y MEDICIONES

REPARACIÓN DE FACHADA CENTRAL TÉRMICA I IFEMA

CÓDIGO	RESUMEN	UDS	LONGITUD	ANCHURA	ALTURA	PARCIALES	CANTIDAD	PRECIO	IMPORTE
CAPÍTULO 07 INSTALACIONES									
07.01	<p>ud SISTEMA DE APERTURA Y CONTROL</p> <p>Suministro y montaje de sistema de apertura y control TECRESA 1Z/24V-SAISL compuesto por:</p> <ul style="list-style-type: none"> - Cuadro de control para gobierno automático y manual en 1zona. - Sinóptico general con indicadores de estado en panel frontal. - SAI, Sistema de alimentación ininterrumpida. (BATERÍAS). - 1 Selector manual de apertura/cierre en panel frontal. - Sensor de lluvia. - Cuadro de Potencia 48 A. 	1				1,00			
							1,00	4.752,09	4.752,09
07.02	<p>ud LÍNEA ELÉCTRICA DE SEÑAL AS+</p> <p>Línea eléctrica de señal AS+. Conductor en Cobre flexible, aislamiento vulcanizado Libre de Halógenos, pantalla Al / poliéster y cubierta exterior Z1. Resistente al fuego cat. PH 90 UNE-EN 60332-1. Que asegure que los sistemas críticos continúen funcionando durante las operaciones de evacuación y de extinción del incendio.</p> <p>Instalado bajo tubo de PVC LH o bandeja existente en el exterior. Incluyendo pp de elementos de fijación y piezas especiales de unión. Completamente instalado según memoria, planos y especificaciones técnicas de proyecto.</p>	1				1,00			
							1,00	4.205,87	4.205,87
TOTAL CAPÍTULO 07 INSTALACIONES.....									8.957,96

PRESUPUESTO Y MEDICIONES

REPARACIÓN DE FACHADA CENTRAL TÉRMICA I IFEMA

CÓDIGO	RESUMEN	UDS	LONGITUD	ANCHURA	ALTURA	PARCIALES	CANTIDAD	PRECIO	IMPORTE
CAPÍTULO 08 GESTION DE RESIDUOS									
08.01	m3 CARGA A CONTENEDOR RCD ESCOMBROS NATURALEZA PÉTREA EN SACOS Carga de RCD en sacos y evacuación a una distancia máxima de 20 m, por medios manuales, sobre camión pequeño, contenedor o tubo de evacuación. Base de precios de la Construcción de la Comunidad de Madrid. Precio particularizado para el Área 1.	43,2		0,08	1,20	4,15			
		105		0,08	1,20	10,08			
							14,23	45,87	652,73
08.02	ud TRANSPORTE PLANTA <50 km CONTENEDOR RCD ESCOMBROS NATURALEZA PÉT Servicio de entrega y recogida de contenedor de RCD de 4 m3 por transportista (autorizado por la Consejería competente en materia de medio ambiente y gestión de residuos de la construcción y demolición de la Comunidad de Madrid), colocado a pie de carga y considerando una distancia de transporte al centro de reciclaje o de transferencia no superior a 50 km. No incluye alquiler del contenedor ni el canon de la planta. Según Real Decreto 105/2008 y Orden 2726/2009 por la que se regula la producción y gestión de los residuos de construcción y demolición en la Comunidad de Madrid. Base de precios de la Construcción de la Comunidad de Madrid. Precio particularizado para el Área 1.	43,2		0,08	1,20	4,15			
		105		0,08	1,20	10,08			
							14,23	49,15	699,40
08.03	m3 CANON PLANTA RCD AUTORIZADA ESCOMBRO LIMPIO Canon de vertedero de materiales procedentes de demolición o construcción catalogados como limpios. Según Real Decreto 105/2008 y Orden 2726/2009 por la que se regula la producción y gestión de los residuos de construcción y demolición en la Comunidad de Madrid. Base de precios de la Construcción de la Comunidad de Madrid. Precio particularizado para el Área 1.	43,2		0,08	1,20	4,15			
		105		0,08	1,20	10,08			
							14,23	12,92	183,85
TOTAL CAPÍTULO 08 GESTION DE RESIDUOS.....									1.535,98

PRESUPUESTO Y MEDICIONES

REPARACIÓN DE FACHADA CENTRAL TÉRMICA I IFEMA

CÓDIGO	RESUMEN	UDS	LONGITUD	ANCHURA	ALTURA	PARCIALES	CANTIDAD	PRECIO	IMPORTE
CAPÍTULO 09 SEGURIDAD Y SALUD									
09.01	<p>ud RECONOCIMIENTO MÉDICO BÁSICO II</p> <p>Reconocimiento médico básico II anual trabajador, compuesto por control visión, audiometría y analítica de sangre y orina con 12 parámetros. Base de precios de la Construcción de la Comunidad de Madrid. Precio particularizado para el Área 1.</p>	3				3,00			
							3,00	119,84	359,52
09.02	<p>ud REVISIÓN QUINCENAL DE ANDAMIO</p> <p>Revisión quincenal del estado general de andamios tubulares por personal externo a la empresa. Revisión realizada por dos personas durante una jornada de 4 horas. Según R.D. 2177/2004. Base de precios de la Construcción de la Comunidad de Madrid. Precio particularizado para el Área 1.</p>	3				3,00			
							3,00	290,58	871,74
09.03	<p>ud EQUIPO PARA TRABAJO VERTICAL Y HORIZONTAL</p> <p>Equipo completo para trabajos en vertical y horizontal compuesto por un arnés de seguridad con amarre dorsal y pectoral, fabricado con cinta de nailon de 45 mm y elementos metálicos de acero inoxidable, un dispositivo anticaídas deslizante de doble función y un rollo de cuerda poliamida de 14 mm de 2 m con lazada, incluso bolsa portaequipo (amortizable en 5 obras). Según UNE-EN 360, UNE-EN ISO 1140, UNE-EN 353-2, R.D. 773/97 y R.D. 1407/92. Equipo de Protección Individual (EPI) con marcado de conformidad CE. Base de precios de la Construcción de la Comunidad de Madrid. Precio particularizado para el Área 1.</p>	2				2,00			
							2,00	51,63	103,26
09.04	<p>ud ARNÉS AMARRE DORSAL Y PECTORAL + CINTURÓN</p> <p>Arnés de seguridad con amarre dorsal y pectoral, regulación en piernas y hebillas automáticas + cinturón de amarre lateral de doble regulación, fabricados con cinta de nailon de 45 mm y elementos metálicos de acero inoxidable (amortizable en 5 obras). Según UNE-EN 361, UNE-EN 358, R.D. 773/97 y R.D. 1407/92. Equipo de Protección Individual (EPI) con marcado de conformidad CE. Base de precios de la Construcción de la Comunidad de Madrid. Precio particularizado para el Área 1.</p>	2				2,00			
							2,00	31,57	63,14
09.05	<p>ud PAR DE BOTAS DE SEGURIDAD</p> <p>Par de botas de seguridad con plantilla y puntera de acero (amortizables en 1 usos). Según UNE-EN ISO 20345, UNE-EN ISO 20346, UNE-EN ISO 20347, R.D. 773/97 y R.D. 1407/92. Equipo de Protección Individual (EPI) con marcado de conformidad CE. Base de precios de la Construcción de la Comunidad de Madrid. Precio particularizado para el Área 1.</p>	3				3,00			
							3,00	32,38	97,14
09.06	<p>ud PAR DE RODILLERAS</p> <p>Par de rodilleras ajustables de protección ergonómica (amortizables en 3 usos). Según UNE-EN 340, UNE-EN 14404, R.D. 773/97 y R.D. 1407/92. Equipo de Protección Individual (EPI) con marcado de conformidad CE. Base de precios de la Construcción de la Comunidad de Madrid. Precio particularizado para el Área 1.</p>	3				3,00			
							3,00	5,69	17,07
09.07	<p>ud PAR GUANTES LONA REFORZADOS</p> <p>Par de guantes de lona reforzados. Según UNE-EN 420, UNE-EN 388, R.D. 773/97 y R.D. 1407/92. Equipo de Protección Individual (EPI) con marcado de conformidad CE. Base de precios de la Construcción de la Comunidad de Madrid. Precio particularizado para el Área 1.</p>	6				6,00			
							6,00	3,74	22,44

PRESUPUESTO Y MEDICIONES

REPARACIÓN DE FACHADA CENTRAL TÉRMICA I IFEMA

CÓDIGO	RESUMEN	UDS	LONGITUD	ANCHURA	ALTURA	PARCIALES	CANTIDAD	PRECIO	IMPORTE
09.08	<p>ud PAR GUANTES LÁTEX ANTICORTE</p> <p>Par de guantes de goma látex anticorte. Según UNE-EN 420, UNE-EN 388, R.D. 773/97 y R.D. 1407/92. Equipo de Protección Individual (EPI) con marcado de conformidad CE. Base de precios de la Construcción de la Comunidad de Madrid. Precio particularizado para el Área 1.</p>	6				6,00			
							6,00	2,44	14,64
09.09	<p>ud PAR GUANTES NITRILLO PROTECCIÓN RIESGOS MECÁNICOS</p> <p>Par de guantes de nitrilo de alta resistencia ante riesgos mecánicos. Cumple UNE-EN 420:2004+A1:2010, UNE-EN 388:2016 (Ratificada), R.D. 773/97 y R.D. 1407/92. Equipo de Protección Individual (EPI) con marcado de conformidad CE. Base de precios de la Construcción de la Comunidad de Madrid. Precio particularizado para el Área 1.</p>	6				6,00			
							6,00	1,49	8,94
09.10	<p>ud PAR GUANTES ALTA RESISTENCIA AL CORTE</p> <p>Par de guantes alta resistencia al corte. Según UNE-EN 420, UNE-EN 388, R.D. 773/97 y R.D. 1407/92. Equipo de Protección Individual (EPI) con marcado de conformidad CE. Base de precios de la Construcción de la Comunidad de Madrid. Precio particularizado para el Área 1.</p>	6				6,00			
							6,00	6,29	37,74
09.11	<p>ud PAR GUANTES SOLDADOR</p> <p>Par de guantes para soldador (amortizables en 2 usos). Según UNE-EN 12477, R.D. 773/97 y R.D. 1407/92. Equipo de Protección Individual (EPI) con marcado de conformidad CE. Base de precios de la Construcción de la Comunidad de Madrid. Precio particularizado para el Área 1.</p>	6				6,00			
							6,00	1,72	10,32
09.12	<p>ud CHALECO DE TRABAJO POLIÉSTER-ALGODÓN</p> <p>Chaleco de trabajo de poliéster-algodón (amortizable en un uso). Según UNE-EN 340, R.D. 773/97 y R.D. 1407/92. Equipo de Protección Individual (EPI) con marcado de conformidad CE. Base de precios de la Construcción de la Comunidad de Madrid. Precio particularizado para el Área 1.</p>	6				6,00			
							6,00	14,92	89,52
09.13	<p>ud CHALECO DE OBRAS REFLECTANTE</p> <p>Chaleco de obras con bandas reflectante (amortizable en 1 usos). Según UNE-EN 471 y R.D. 773/97. Equipo de Protección Individual (EPI) con marcado de conformidad CE. Base de precios de la Construcción de la Comunidad de Madrid. Precio particularizado para el Área 1.</p>	6				6,00			
							6,00	3,52	21,12
09.14	<p>ud CASCO DE SEGURIDAD AJUSTABLE RUEDA</p> <p>Casco de seguridad con amés de cabeza ajustable por medio de rueda dentada, para uso normal y eléctrico hasta 440 V. Según R.D. 773/97 y R.D. 1407/92. Equipo de Protección Individual (EPI) con marcado de conformidad CE. Base de precios de la Construcción de la Comunidad de Madrid. Precio particularizado para el Área 1.</p>	6				6,00			
							6,00	11,58	69,48
09.15	<p>ud PANTALLA DE CABEZA SOLDADOR</p> <p>Pantalla de seguridad de cabeza, para soldador, de fibra vulcanizada, con cristal de 110x55 mm (amortizable en 5 usos). Según UNE-EN 175, UNE-EN 379, R.D. 773/97 y R.D. 1407/92. Equipo de Protección Individual (EPI) con marcado de conformidad CE. Base de precios de la Construcción de la Comunidad de Madrid. Precio particularizado para el Área 1.</p>	1				1,00			
							1,00	3,17	3,17

PRESUPUESTO Y MEDICIONES

REPARACIÓN DE FACHADA CENTRAL TÉRMICA I IFEMA

CÓDIGO	RESUMEN	UDS	LONGITUD	ANCHURA	ALTURA	PARCIALES	CANTIDAD	PRECIO	IMPORTE
09.16	<p>ud GAFAS SOLDADURA OXIACETILÉNICA</p> <p>Gafas de seguridad para soldadura oxiacetilénica y oxicorte, montura integral con frontal abatible, oculares planos D=50 mm (amortizable en 5 usos). Según UNE-EN 175, UNE-EN 379, R.D. 773/97 y R.D. 1407/92. Equipo de Protección Individual (EPI) con marcado de conformidad CE. Base de precios de la Construcción de la Comunidad de Madrid. Precio particularizado para el Área 1.</p>	1				1,00			
							1,00	1,30	1,30
09.17	<p>ud GAFAS CONTRA IMPACTOS</p> <p>Gafas protectoras contra impactos, incoloras (amortizables en 3 usos). Según UNE-EN 172, R.D. 773/97 y R.D. 1407/92. Equipo de Protección Individual (EPI) con marcado de conformidad CE. Base de precios de la Construcción de la Comunidad de Madrid. Precio particularizado para el Área 1.</p>	6				6,00			
							6,00	3,44	20,64
09.18	<p>ud GAFAS ANTIPOLVO</p> <p>Gafas antipolvo antiempañables, panorámicas (amortizables en 3 usos). Según UNE-EN 172, R.D. 773/97 y R.D. 1407/92. Equipo de Protección Individual (EPI) con marcado de conformidad CE. Base de precios de la Construcción de la Comunidad de Madrid. Precio particularizado para el Área 1.</p>	6				6,00			
							6,00	3,36	20,16
09.19	<p>ud SEMI MÁSCARA ANTIPOLVO 2 FILTROS</p> <p>Semi-mascarilla antipolvo doble filtro (amortizable en 3 usos). Según UNE-EN 140, R.D. 773/97 y R.D. 1407/92. Equipo de Protección Individual (EPI) con marcado de conformidad CE. Base de precios de la Construcción de la Comunidad de Madrid. Precio particularizado para el Área 1.</p>	6				6,00			
							6,00	41,08	246,48
09.20	<p>ud MASCARILLA CELULOSA DESECHABLE</p> <p>Mascarilla de celulosa desechable para trabajos en ambiente con polvo y humos. Según UNE-EN 136, R.D. 773/97 y R.D. 1407/92. Equipo de Protección Individual (EPI) con marcado de conformidad CE. Base de precios de la Construcción de la Comunidad de Madrid. Precio particularizado para el Área 1.</p>	50				50,00			
							50,00	1,80	90,00
09.21	<p>ud CASCOS PROTECTORES AUDITIVOS</p> <p>Protectores auditivos con arnés a la nuca (amortizables en 3 usos). Según UNE-EN 458, UNE-EN 352, R.D. 773/97 y R.D. 1407/92. Equipo de Protección Individual (EPI) con marcado de conformidad CE. Base de precios de la Construcción de la Comunidad de Madrid. Precio particularizado para el Área 1.</p>	6				6,00			
							6,00	4,68	28,08
09.22	<p>ud JUEGO TAPONES ANTIRRUIDO ESPUMA POLIURETANO</p> <p>Juego de tapones antirruido de espuma de poliuretano ajustables. Según UNE-EN 458, UNE-EN 352, R.D. 773/97 y R.D. 1407/92. Equipo de Protección Individual (EPI) con marcado de conformidad CE. Base de precios de la Construcción de la Comunidad de Madrid. Precio particularizado para el Área 1.</p>	6				6,00			
							6,00	0,53	3,18

PRESUPUESTO Y MEDICIONES

REPARACIÓN DE FACHADA CENTRAL TÉRMICA I IFEMA

CÓDIGO	RESUMEN	UDS	LONGITUD	ANCHURA	ALTURA	PARCIALES	CANTIDAD	PRECIO	IMPORTE
09.23	<p>ud VALLA CONTENCIÓN DE PEATONES</p> <p>Valla de contención de peatones, metálica, prolongable de 2,50 m de largo y 1,00 m de altura, color amarillo, amortizable en 5 usos, incluso colocación y desmontaje, según R.D. 486/97 y R.D. 1627/97. Base de precios de la Construcción de la Comunidad de Madrid. Precio particularizado para el Área 1.</p>	20				20,00			
							20,00	9,82	196,40
09.24	<p>ud VALLA DE OBRA REFLECTANTE</p> <p>Valla de obra reflectante de 170x25 cm de poliéster reforzado con fibra de vidrio, con terminación en colores rojo y blanco, patas metálicas, amortizable en 5 usos, incluso colocación y desmontaje, según R.D. 486/97 y R.D. 1627/97. Base de precios de la Construcción de la Comunidad de Madrid. Precio particularizado para el Área 1.</p>	10				10,00			
							10,00	32,38	323,80
09.25	<p>ud BARANDILLA PROTECCIÓN HUECOS VERTICALES</p> <p>Barandilla protección de 1,00 m de altura en aberturas verticales de puertas de ascensor y balcones, formada por módulo prefabricado con tubo de acero D=50 mm con pasamanos y travesaño intermedio con verticales cada metro (amortizable en 10 usos) y rodapié de madera de pino de 15x5 cm, según norma UNE-EN 13374, incluso montaje y desmontaje, según R.D. 486/97 y R.D. 1627/97. Base de precios de la Construcción de la Comunidad de Madrid. Precio particularizado para el Área 1.</p>	51				51,00			
							51,00	7,93	404,43
TOTAL CAPÍTULO 09 SEGURIDAD Y SALUD.....									3.123,71

PRESUPUESTO Y MEDICIONES

REPARACIÓN DE FACHADA CENTRAL TÉRMICA I IFEMA

CÓDIGO	RESUMEN	UDS	LONGITUD	ANCHURA	ALTURA	PARCIALES	CANTIDAD	PRECIO	IMPORTE
CAPÍTULO 10 CONTROL DE CALIDAD									
10.01	ud PRUEBA SERVICIO CUADRO ELÉCTRICO Prueba de funcionamiento de automatismos de cuadros generales de mando y protección e instalaciones eléctricas. Base de precios de la Construcción de la Comunidad de Madrid. Precio particularizado para el Área 1.	1				1,00			
							1,00	96,91	96,91
10.02	ud PRUEBA SERVICIO TOMA TIERRA Prueba de comprobación de la continuidad del circuito de puesta a tierra en instalaciones eléctricas. Base de precios de la Construcción de la Comunidad de Madrid. Precio particularizado para el Área 1.	1				1,00			
							1,00	96,91	96,91
10.03	ud CONFORMIDAD VIDRIOS Ensayo para la determinación de la conformidad de vidrios para carpinterías de cualquier tipo, con la determinación de la planicidad, s/UNE-EN 572-2:2012 ó UNE-EN 572-3/4/5/6/7:2012, la resistencia al impacto, s/UNE-EN 572-1:2012, y la resistencia a la inmersión en agua en ebullición, s/UNE-EN 572-1:2012. Base de precios de la Construcción de la Comunidad de Madrid. Precio particularizado para el Área 1.	1				1,00			
							1,00	488,34	488,34
TOTAL CAPÍTULO 10 CONTROL DE CALIDAD.....									682,16
TOTAL.....									285.203,57

RESUMEN DE PRESUPUESTO

REPARACIÓN DE FACHADA CENTRAL TÉRMICA I IFEMA

CAPITULO	RESUMEN	EUROS
1	MEDIOS DE ACCESO, MAQUINARIA Y PROTECCIONES.....	19.430,32
2	DESMONTADOS Y DEMOLICIONES.....	15.462,48
3	LIMPIEZA Y TRATAMIENTO DE ESTRUCTURA.....	24.500,74
4	ALBAÑILERIA.....	3.207,56
5	CERRAJERIA.....	4.185,60
6	CERRAMIENTOS.....	204.117,06
7	INSTALACIONES.....	8.957,96
8	GESTION DE RESIDUOS.....	1.535,98
9	SEGURIDAD Y SALUD.....	3.123,71
10	CONTROL DE CALIDAD.....	682,16
	TOTAL EJECUCIÓN MATERIAL	285.203,57
	13,00% Gastos generales.....	37.076,46
	6,00% Beneficio industrial.....	17.112,21
	SUMA DE G.G. y B.I.	54.188,67
	TOTAL PRESUPUESTO CONTRATA	339.392,24
	TOTAL PRESUPUESTO GENERAL	339.392,24

Asciende el presupuesto general a la expresada cantidad de TRESCIENTOS TREINTA Y NUEVE MIL TRESCIENTOS NOVENTA Y DOS EUROS con VEINTICUATRO CÉNTIMOS

, a marzo de 2026.

El promotor

El Arquitecto

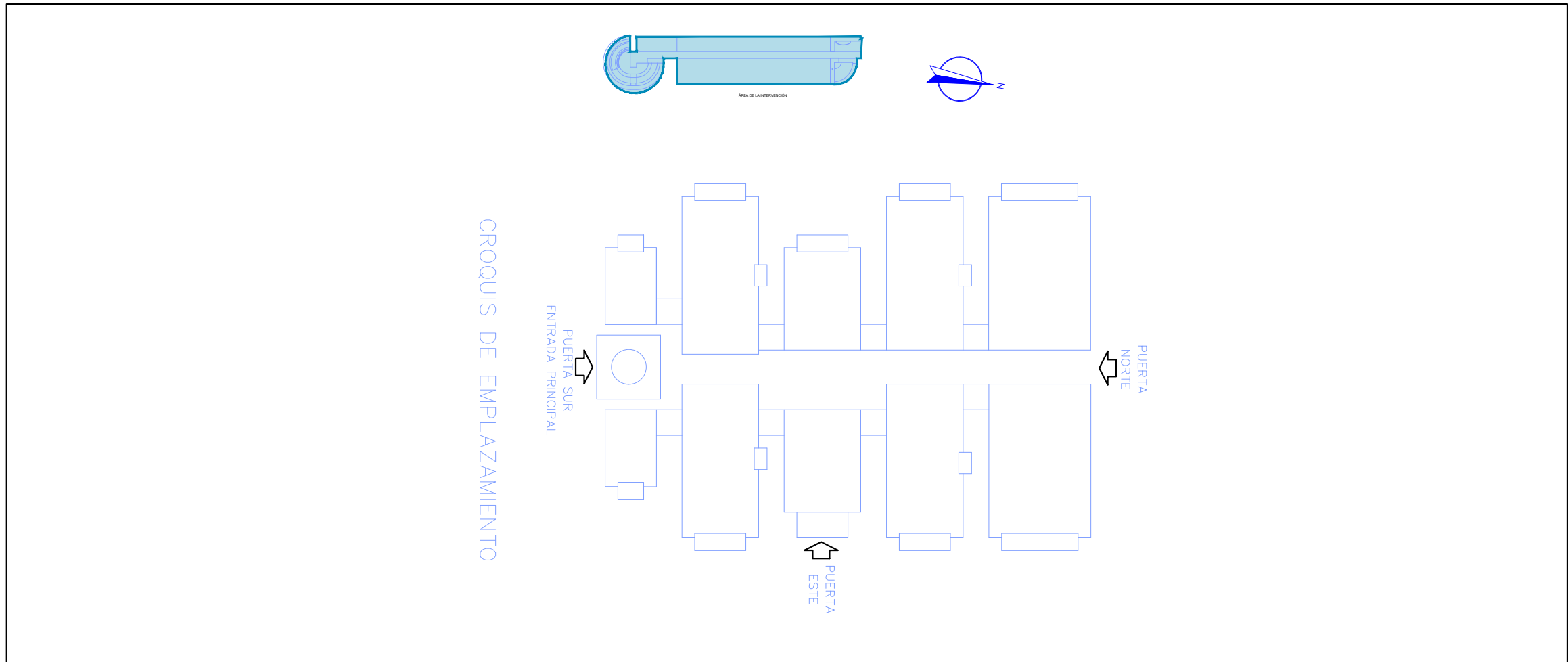

ESCALA 1: 2000

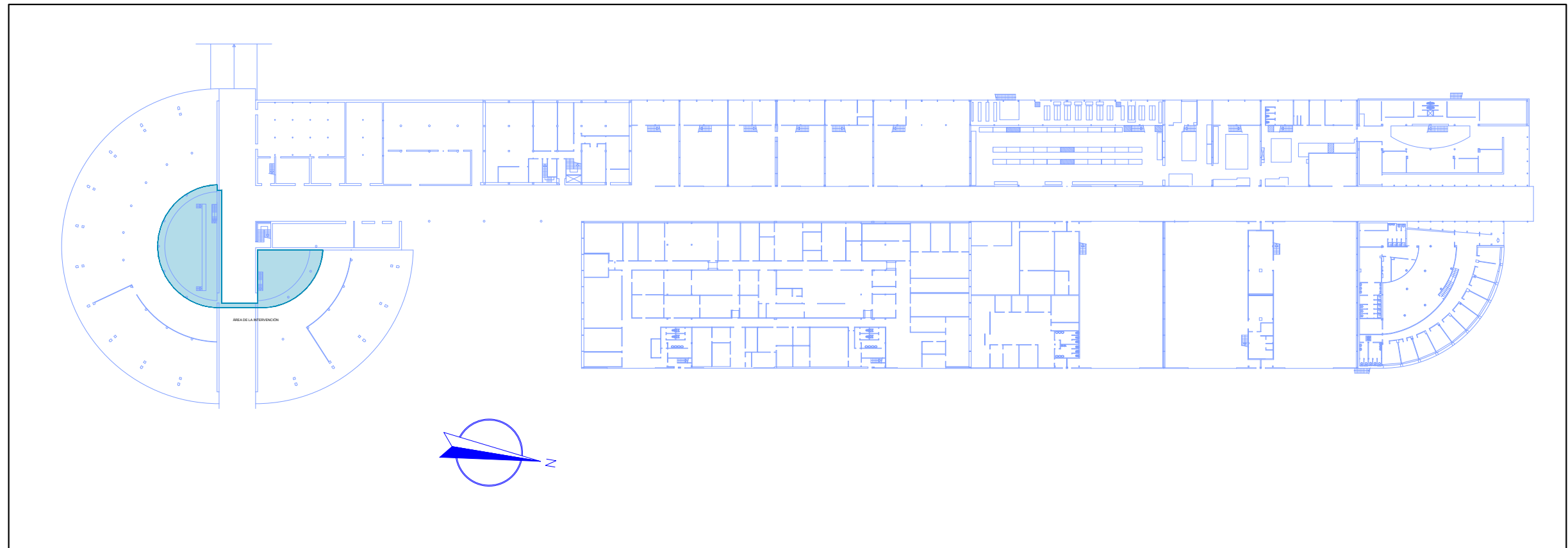

ESCALA 1: 1000

 **ÁREA DE LA INTERVENCIÓN**

PROYECTO BÁSICO Y DE EJECUCIÓN DE LA REFORMA DE LA FACHADA DE MOLDEADOS DE VIDRIO DE LA CENTRAL TÉRMICA Nº 1
situado en la Avenida del Partenón 5. Madrid.

ESTADO ACTUAL. PLANTA DE LA ZONA DE ACTUACIÓN.

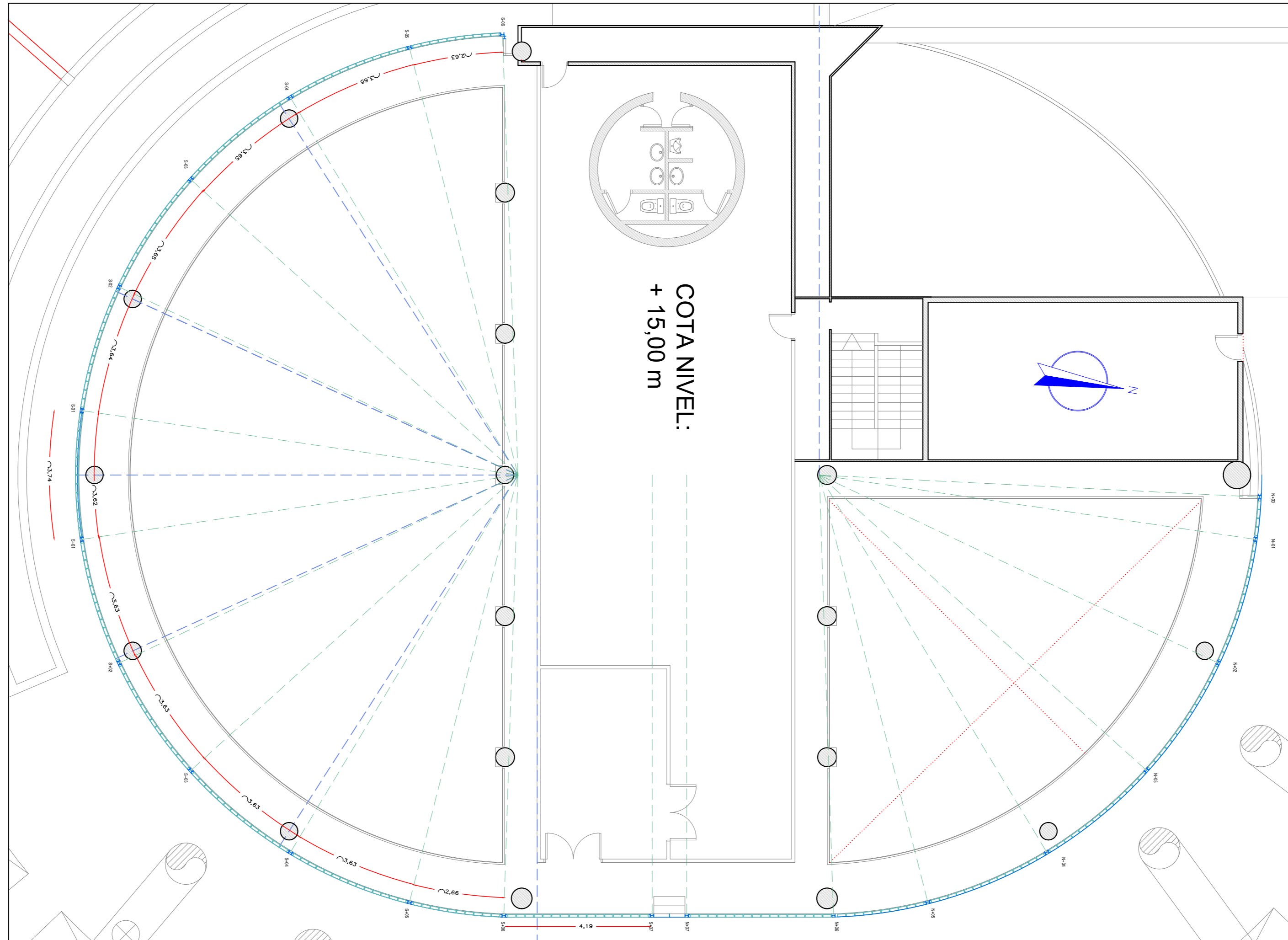

PROYECTO BÁSICO Y DE EJECUCIÓN DE LA REFORMA DE LA
 FACHADA DE MOLDEADOS DE VIDRIO DE LA CENTRAL TÉRMICA Nº 1
 situado en la Avenida del Partenón 5, Madrid.
 ESTADO ACTUAL. PLANTA DE LA COTA +15,00 m.

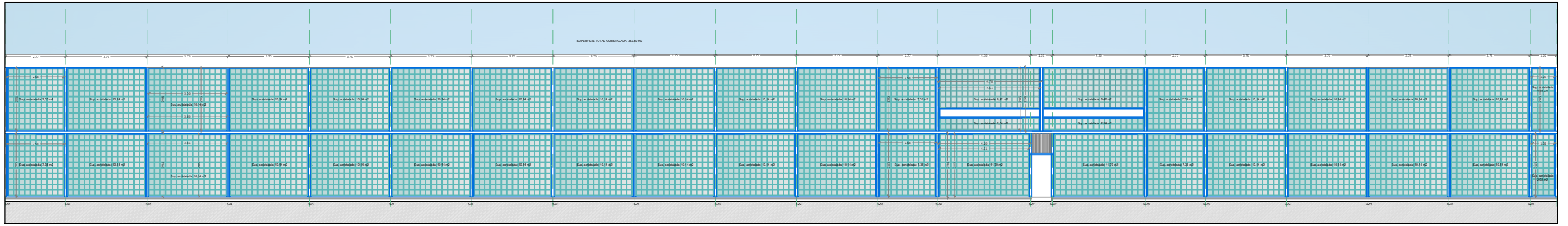

ESCALA 1: 200

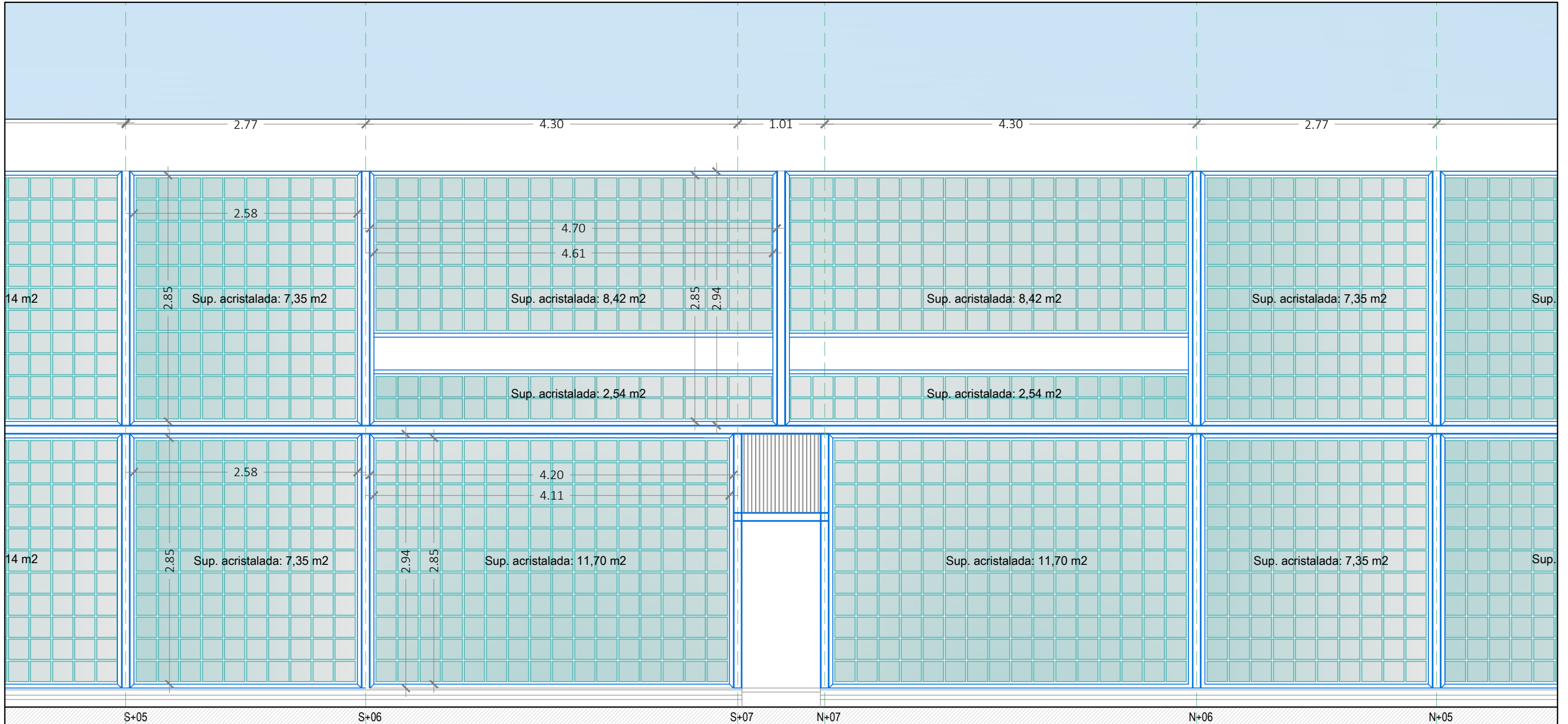

ESCALA 1: 50

PROYECTO BÁSICO Y DE EJECUCIÓN DE LA REFORMA DE LA FACHADA DE MOLDEADOS DE VIDRIO DE LA CENTRAL TÉRMICA Nº 1 situado en la Avenida del Partenón 5. Madrid.
 ESTADO ACTUAL. ALZADO FACHADA PLANTA COTA +15,00m.

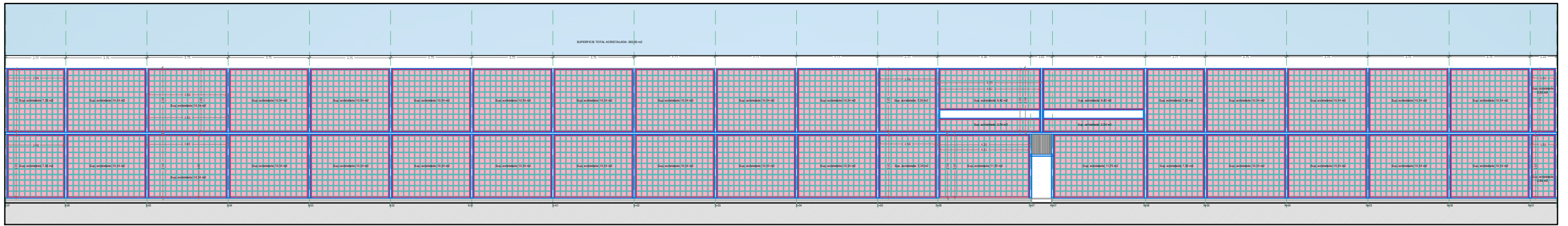

ESCALA 1: 200

ZONA A DEMOLER.
SUPERFICIE: 383,50 m²

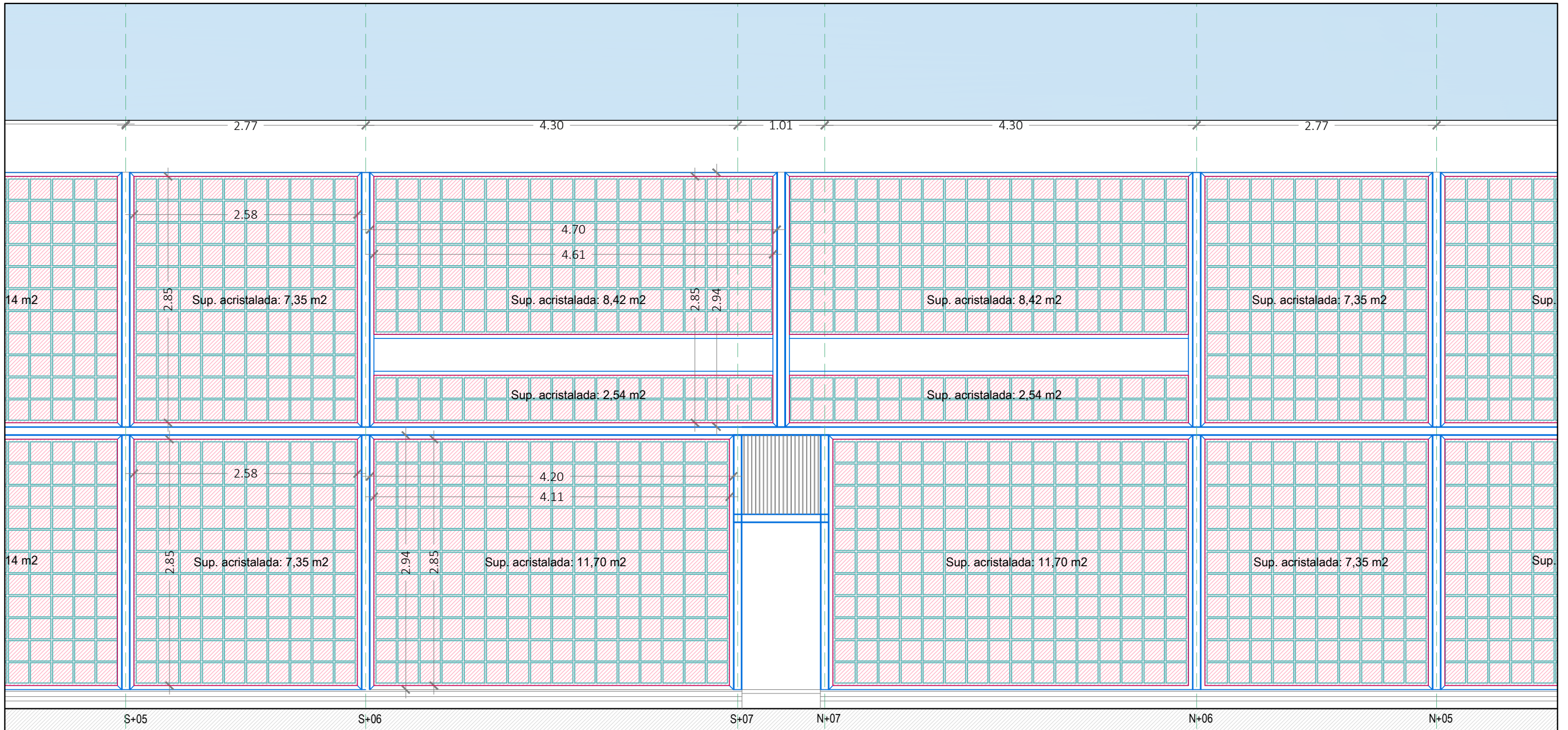

ESCALA 1: 50

PROYECTO BÁSICO Y DE EJECUCIÓN DE LA REFORMA DE LA FACHADA DE MOLDEADOS DE VIDRIO DE LA CENTRAL TÉRMICA Nº 1 situado en la Avenida del Partenón 5. Madrid.

ESTADO ACTUAL. ALZADO FACHADA COTA +15,00 m. DEMOLICIONES.

FERIAL DE MADRID- IFEMA. José María Aranz Gómez
LA PROPIEDAD ARQUITECTO

IFEMA-CT-FACHADAS-2025-10-10.dwg
ARCHIVO DIGITAL

A3 TAMAÑO
OCT. 2025 FECHA

1:200
1:50
ESCALA

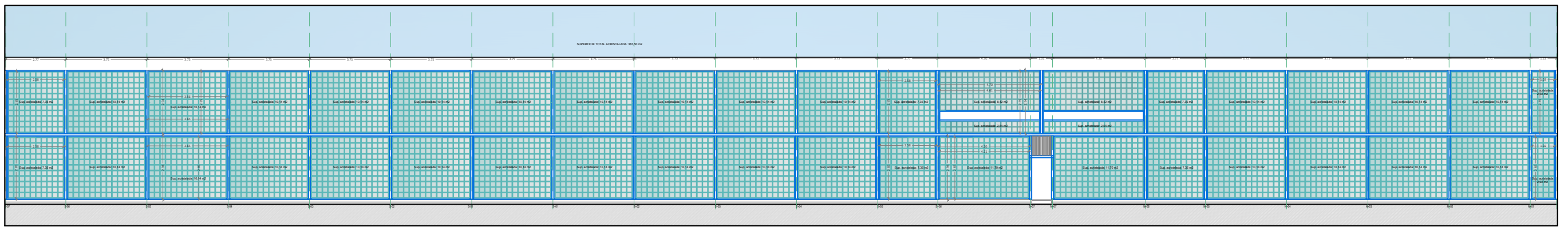

Tabique de hormigón translucido compuestos a base de baldosas de vidrio moldeado bloques de vidrio "PRIMALIT 24 X 24", Líneas Cruzadas Cuadrado de 240 x 240 x 80 mm., llevando su correspondiente emparillado cruzado de varillas de acero galvanizado y juntas de cemento bruñido. enmarcados dentro de bastidores metálicos

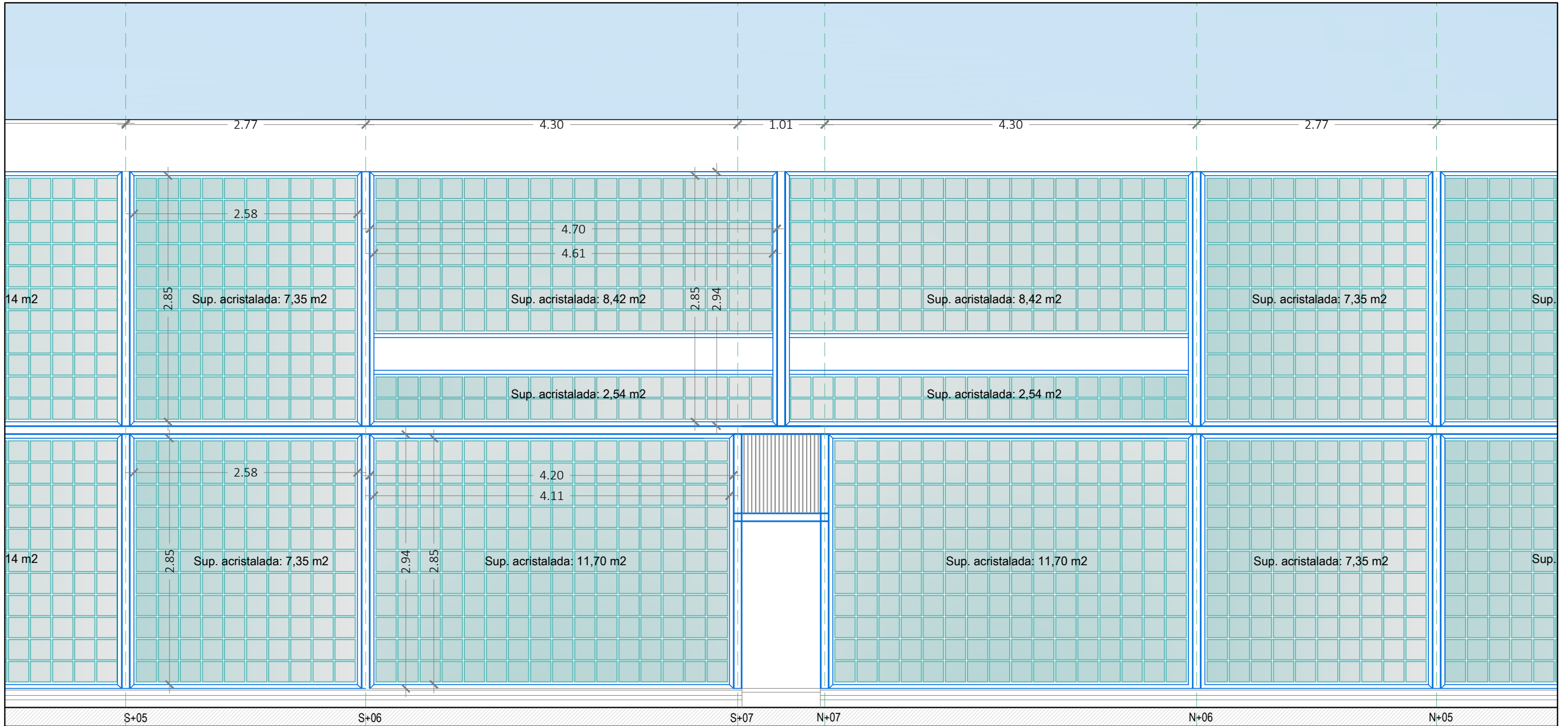

PROYECTO BÁSICO Y DE EJECUCIÓN DE LA REFORMA DE LA FACHADA DE MOLDEADOS DE VIDRIO DE LA CENTRAL TÉRMICA Nº 1 situado en la Avenida del Partenón 5. Madrid.

ESTADO ACTUAL. ALZADO FACHADA COTA +15,00m. SUPERFICIES Y COTAS.

FERIAL DE MADRID- IFEMA. José María Aranz Gómez
LA PROPIEDAD ARQUITECTO

IFEMA-CT-FACHADAS-2025-10-10.dwg
ARCHIVO DIGITAL

A3 TAMAÑO
OCT. 2025 FECHA

1:50
1:200
ESCALA

05

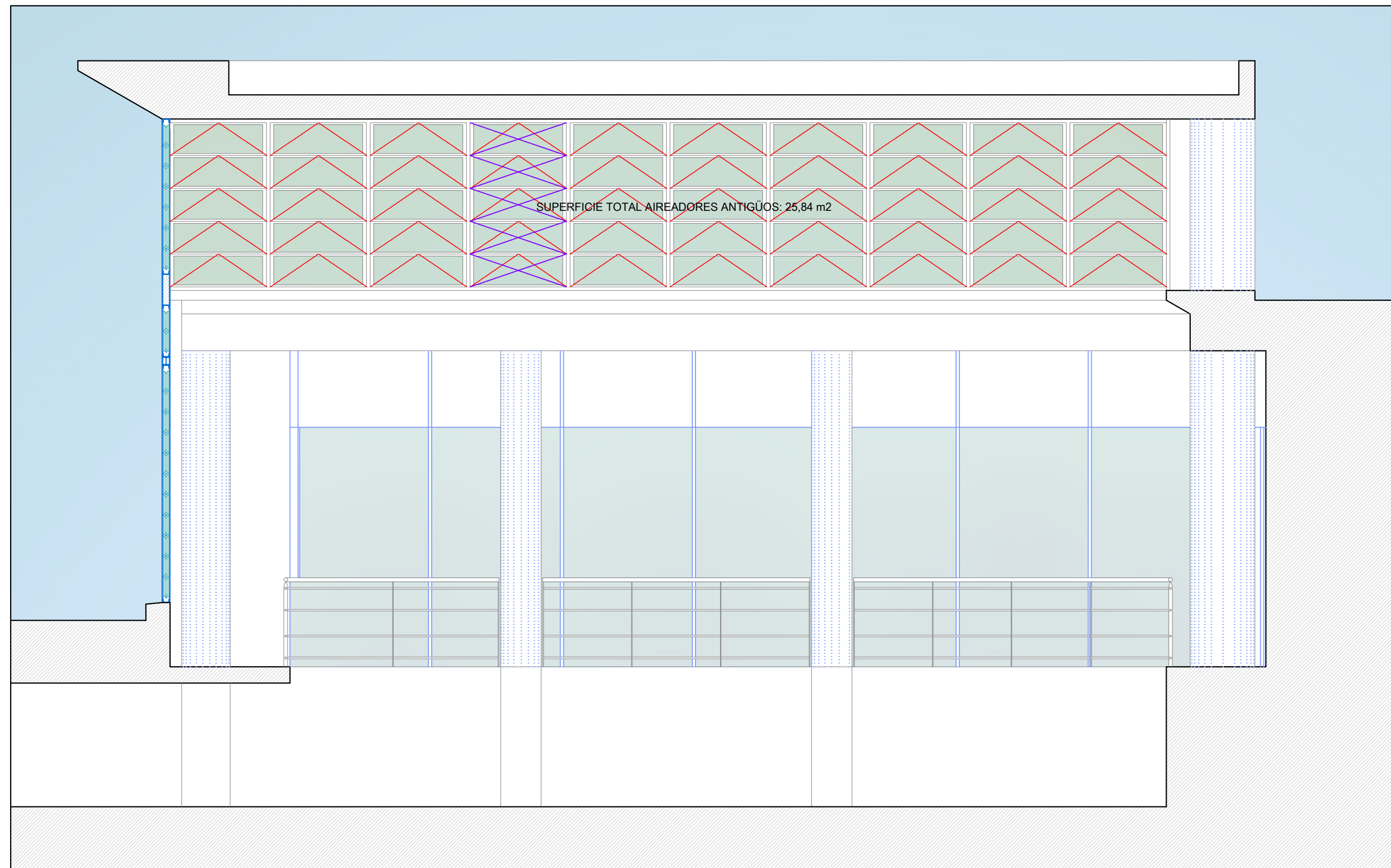

ALZADO INTERIOR SUR DEL LADO NORTE

ESCALA 1: 50



PROYECTO BÁSICO Y DE EJECUCIÓN DE LA REFORMA DE LA FACHADA DE MOLDEADOS DE VIDRIO DE LA CENTRAL TÉRMICA Nº 1 situado en la Avenida del Partenón 5. Madrid.
ESTADO ACTUAL. ALZADO INTERIOR SUR LADO NORTE DE LA COTA +15,00m. PATOLOGÍAS.

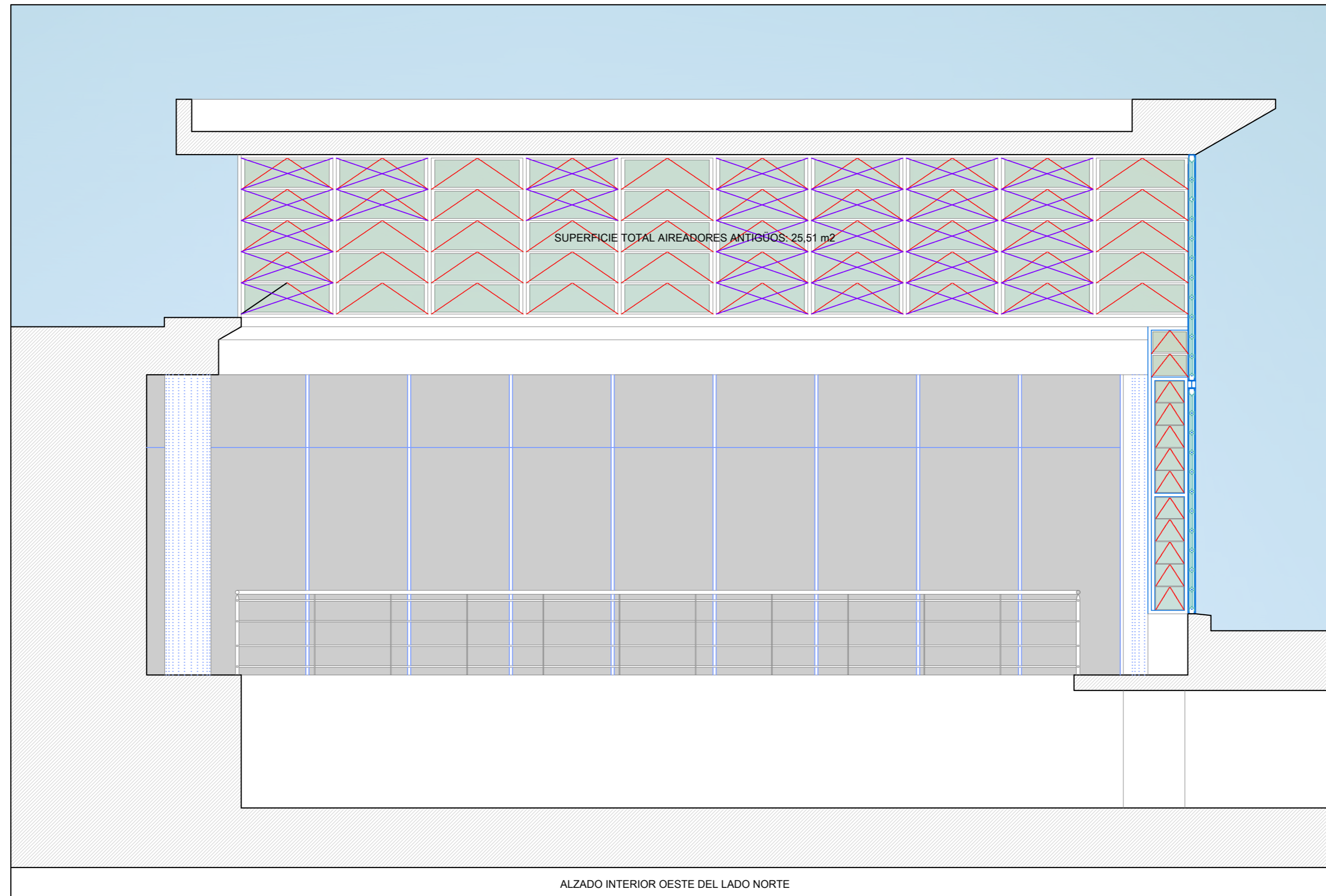

ALZADO INTERIOR OESTE DEL LADO NORTE

ESCALA 1:50



PROYECTO BÁSICO Y DE EJECUCIÓN DE LA REFORMA DE LA FACHADA DE MOLDEADOS DE VIDRIO DE LA CENTRAL TÉRMICA Nº 1 situado en la Avenida del Partenón 5, Madrid.

ESTADO ACTUAL. ALZADO INTERIOR OESTE LADO NORTE DE LA COTA +15,00m. PATOLOGÍAS

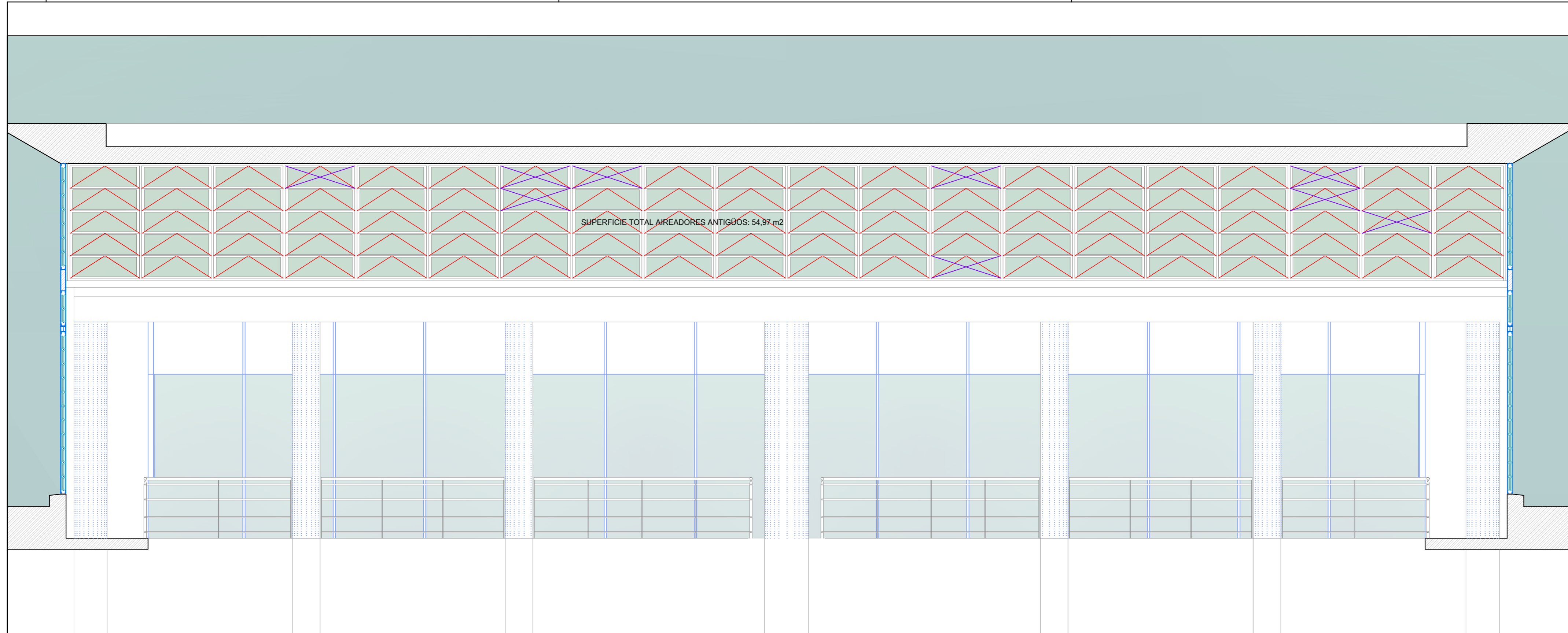

ESCALA 1: 50

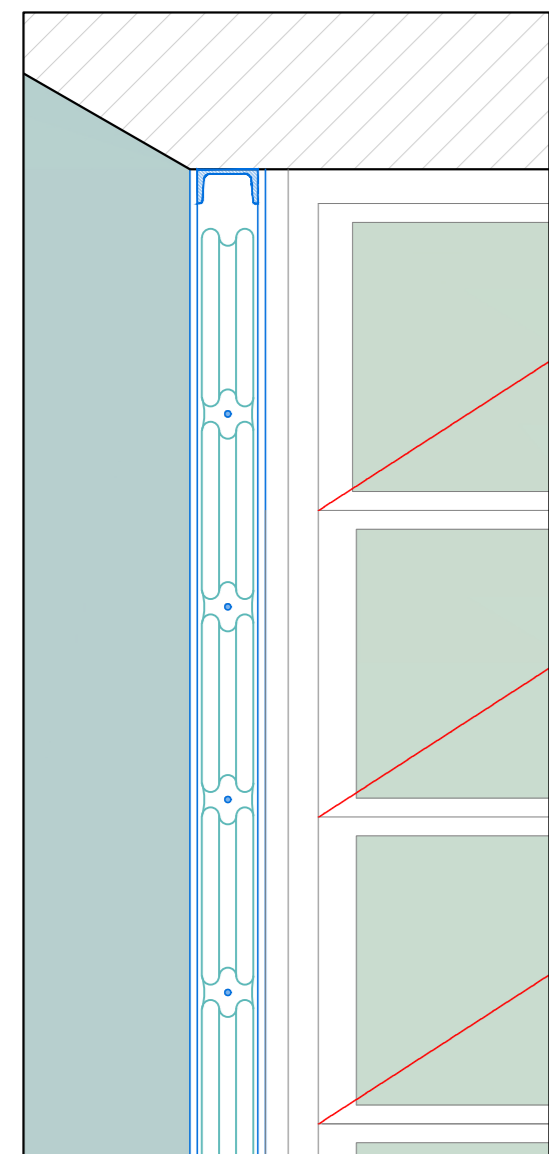

ESCALA 1: 10

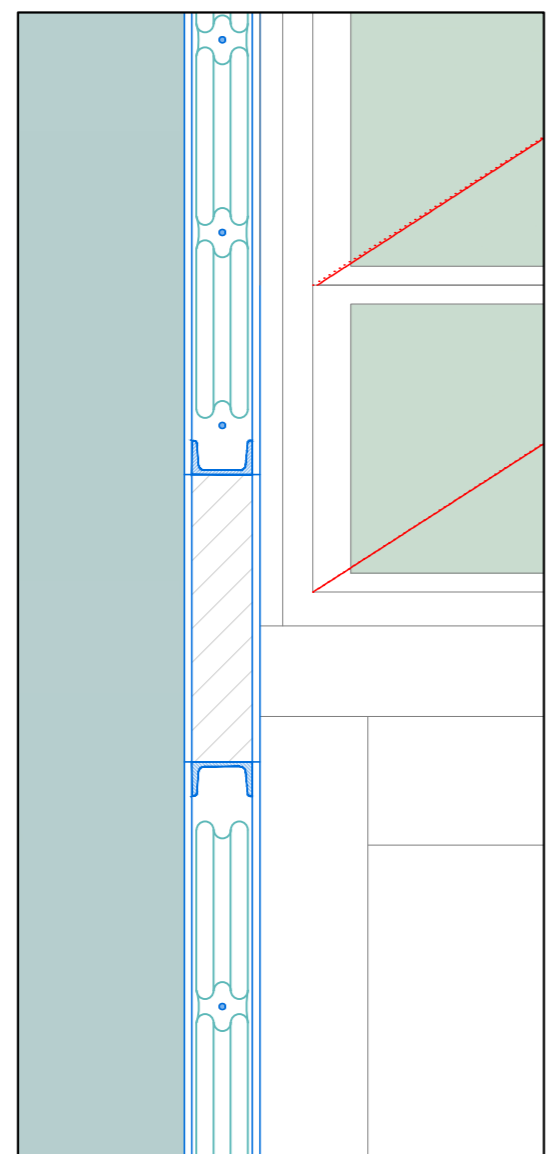

ESCALA 1: 10

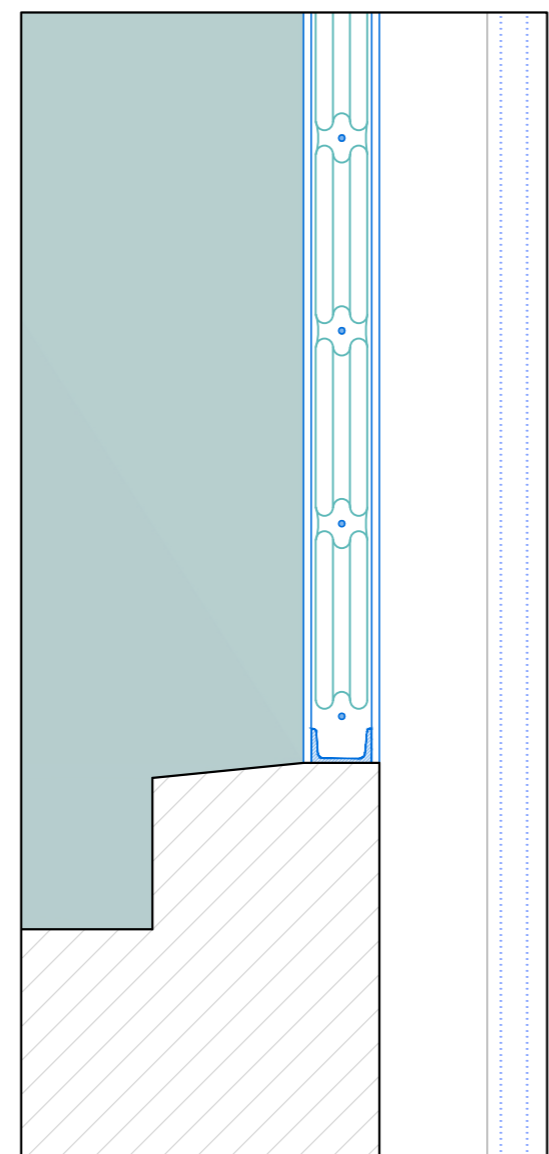

ESCALA 1: 10

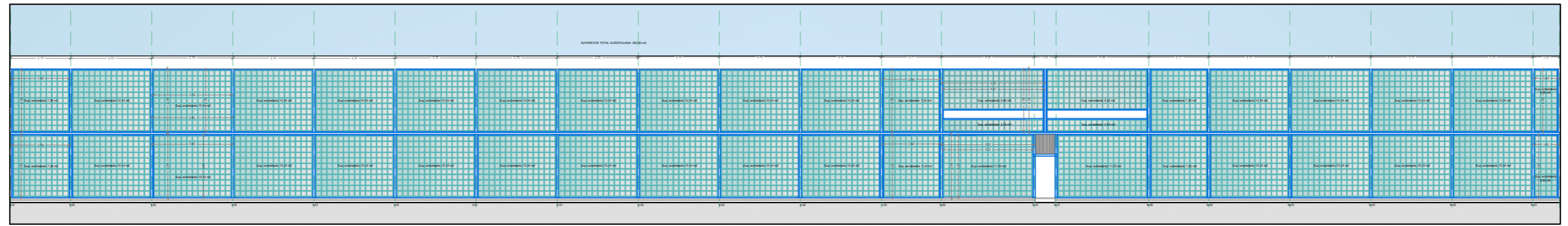

ESCALA 1: 200

Tabique de hormigón translucido compuestos a base de baldosas de vidrio moldeado modelo Clear 2424/8 Líneas Cruzadas Cuadrado de 240 x 240 x 80 mm., llevando su correspondiente emparrillado cruzado de varillas de acero galvanizado y juntas de cemento bruñido. El cemento no debe tener una consistencia dura.

Juntas verticales de reparto de juntas de dilatación ocultas mediante "Sistema Junta Interna Instalur" en tabiques que superen los 15 m2 de superficie. En los tabiques grandes, dejar una junta vertical en el centro.

ZONA A DEMOLER

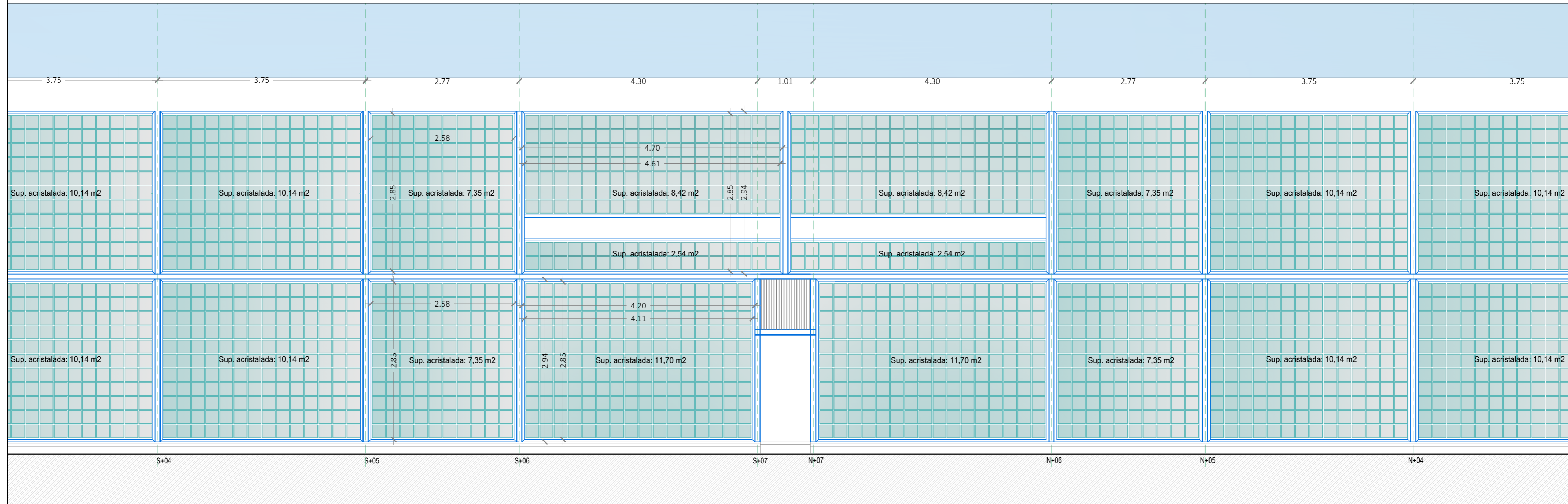

ESCALA 1: 50

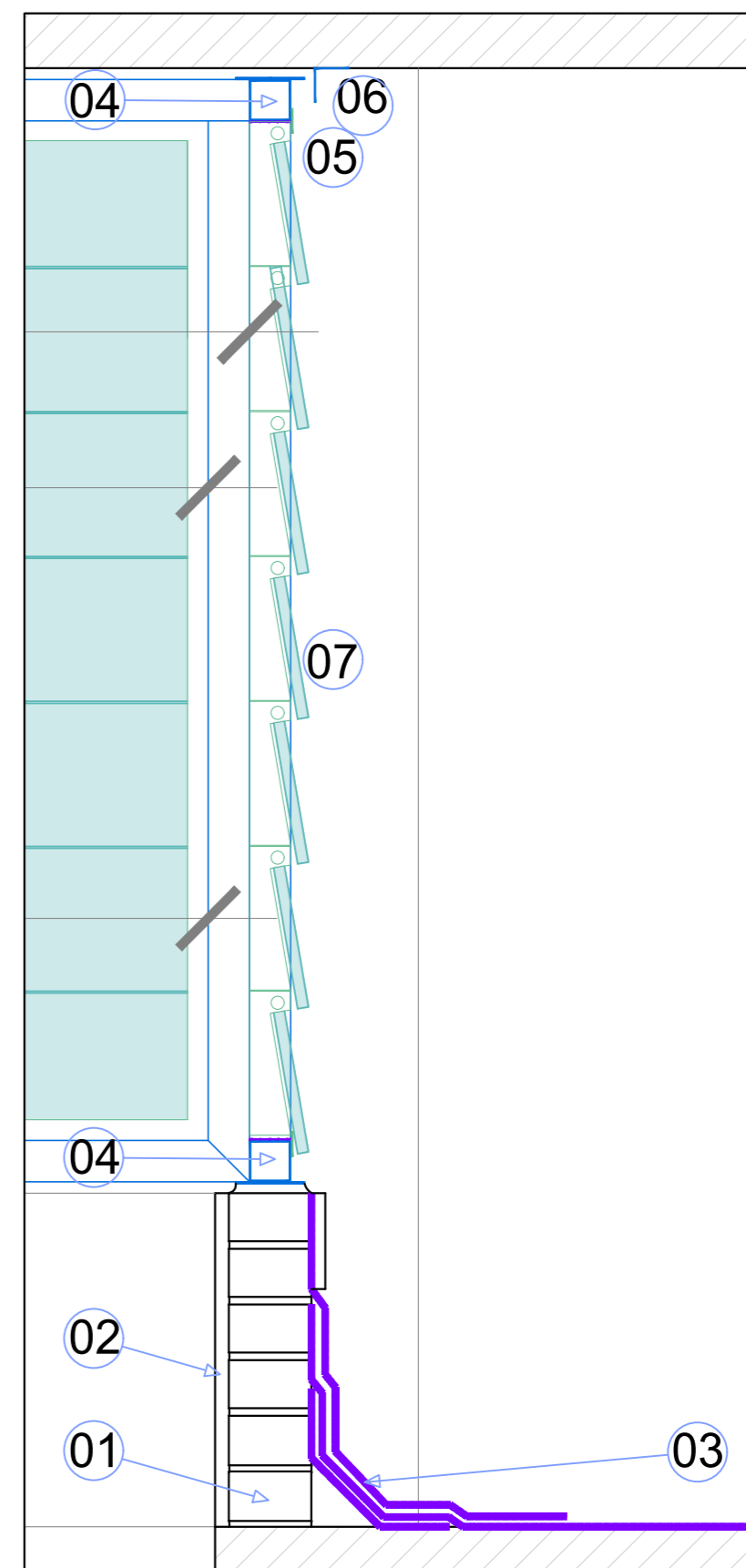
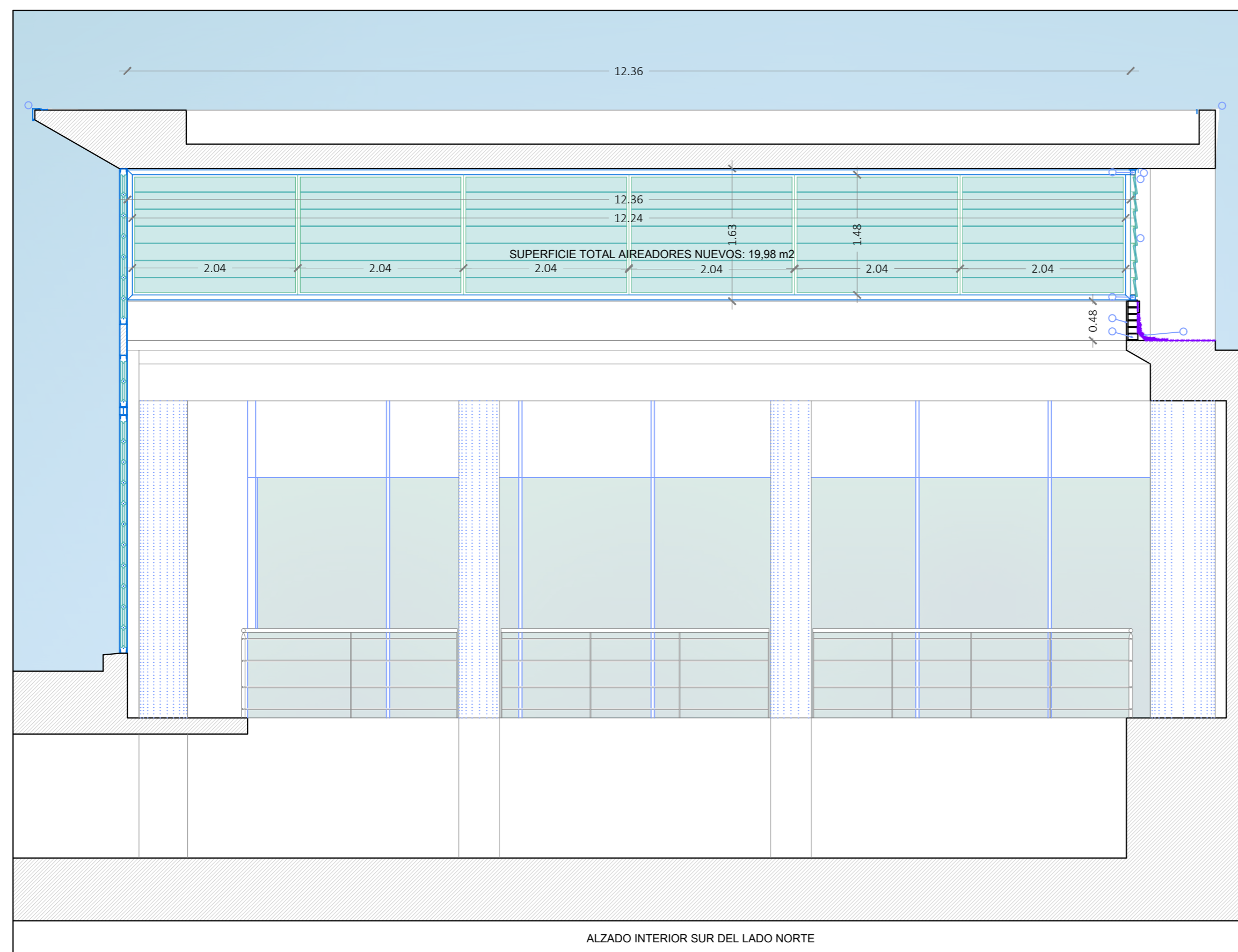

- 01 ½ PIE DE LADRILLO TOSCO MACIZO
- 02 ENFOSCADO Y PINTURA NEGRA
- 03 IMPERMEABILIZACIÓN
- 04 PERFIL METÁLICO 60x60x2. con SEPARADOR DE HIERRO Y ALUMINIO
- 05 TAPA JUNTA ENTRE PERFIL METÁLICO Y BASTIDOR DE ALUMINIO
- 06 ANGULAR TAPA JUNTA ENTRE BASTIDOR METÁLICO DE ACERO Y HORMIGÓN
- 07 AIREADORES DE LAMA TECRESA MCR 10-220. H2O AL P1 EI PCA de dimensiones interiores máximas de 2200 x 2000 mm. Bastidor construido en su totalidad en aluminio de alta resistencia a la corrosión y Lamas de policarbonato de 16 mm de espesor. Clasificación B-s1, d0. Dotado de accionamiento eléctrico con un motor a 24 Vdc. Sistema de apertura y control TECRESA 1Z/24V-SAISL. Línea eléctrica de señal AS+. Conductor en Cobre flexible, aislamiento vulcanizado Libre de Halógenos, pantalla Al / poliéster y cubierta exterior Z1, Resistente al fuego cat. PH 90 UNE-EN 60332-1
- 08 VIERTEAGUAS CON BABERO Y GOTERÓN

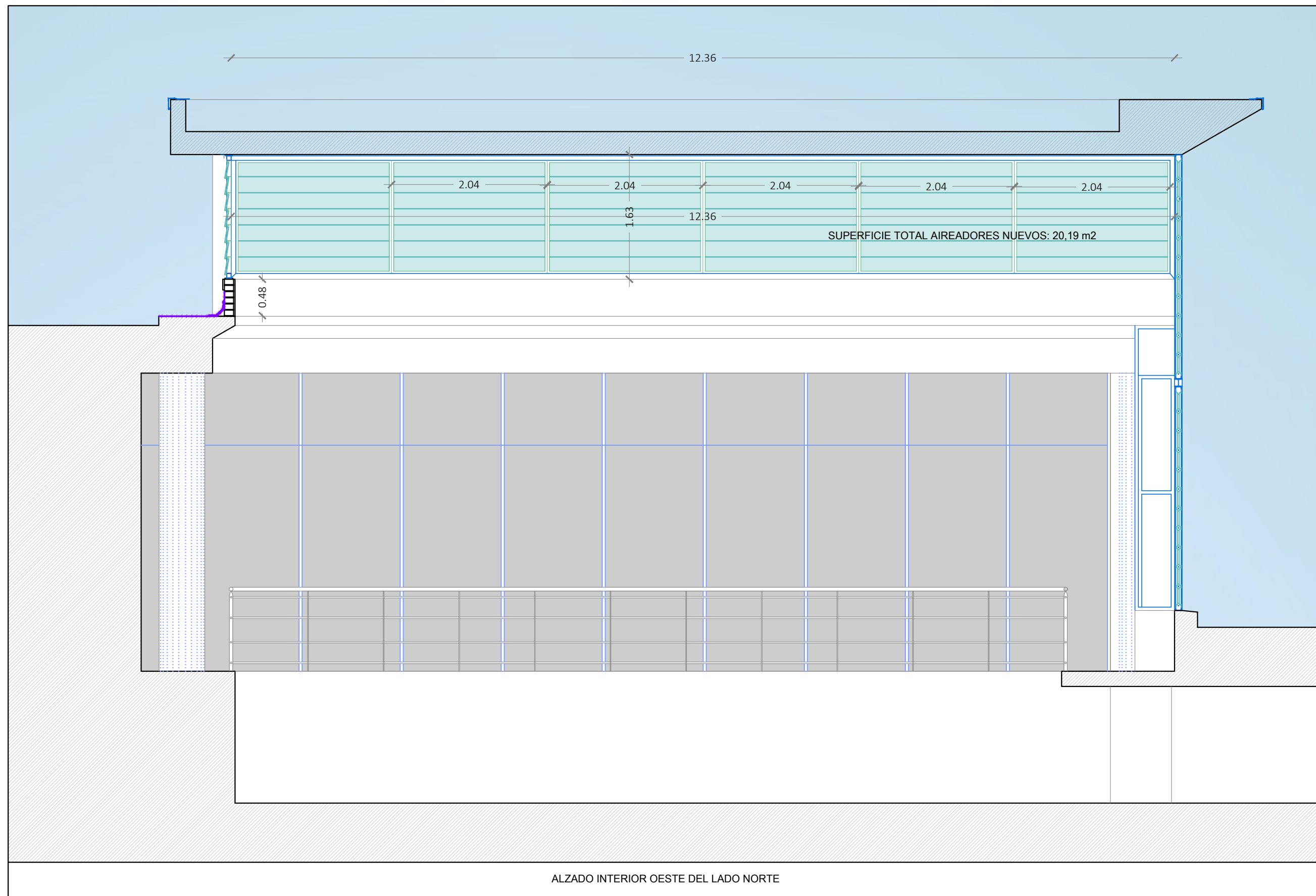

ALZADO INTERIOR OESTE DEL LADO NORTE

ESCALA 1: 50

- 01 ½ PIE DE LADRILLO TOSCO MACIZO
- 02 ENFOSCADO Y PINTURA NEGRA
- 03 IMPERMEABILIZACIÓN
- 04 PERFIL METÁLICO 60x60x2. con SEPARADOR DE HIERRO Y ALUMINIO
- 05 TAPA JUNTA ENTRE PERFIL METÁLICO Y BASTIDOR DE ALUMINIO
- 06 ANGULAR TAPA JUNTA ENTRE BASTIDOR METÁLICO DE ACERO Y HORMIGÓN

- 07 AIREADORES DE LAMA TECRESA MCR 10-220. H2O AL P1 EI PCA de dimensiones interiores máximas de 2200 x 2000 mm. Bastidor construido en su totalidad en aluminio de alta resistencia a la corrosión y Lamas de policarbonato de 16 mm de espesor. Clasificación B-s1, d0. Dotado de accionamiento eléctrico con un motor a 24 Vdc. Sistema de apertura y control TECRESA 1Z/24V-SAISL. Línea eléctrica de señal AS+. Conductor en Cobre flexible, aislamiento vulcanizado Libre de Halógenos, pantalla Al / poliéster y cubierta exterior Z1, Resistente al fuego cat. PH 90 UNE-EN 60332-1
- 08 VIERTEGUAS CON BABERO Y GOTERÓN

ESTADO REFORMADO. ALZADO INTERIOR OESTE DEL LADO NORTE DE LA COTA +15,00m. DET. CONST

PROYECTO BÁSICO Y DE EJECUCIÓN DE LA REFORMA DE LA FACHADA DE MOLDEADOS DE VIDRIO DE LA CENTRAL TÉRMICA Nº 1 situado en la Avenida del Partenón 5. Madrid.

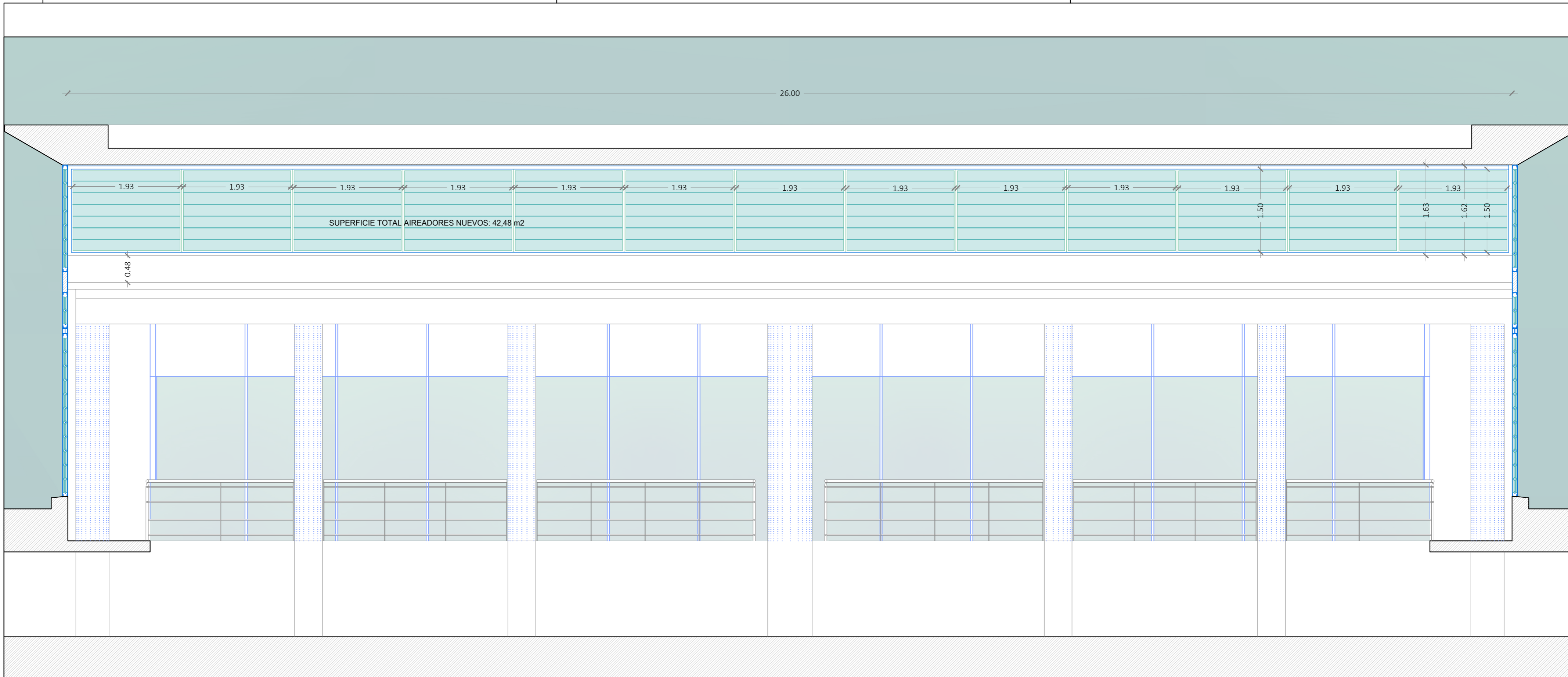

ALZADO INTERIOR NORTE DEL LADO SUR

ESCALA 1: 50

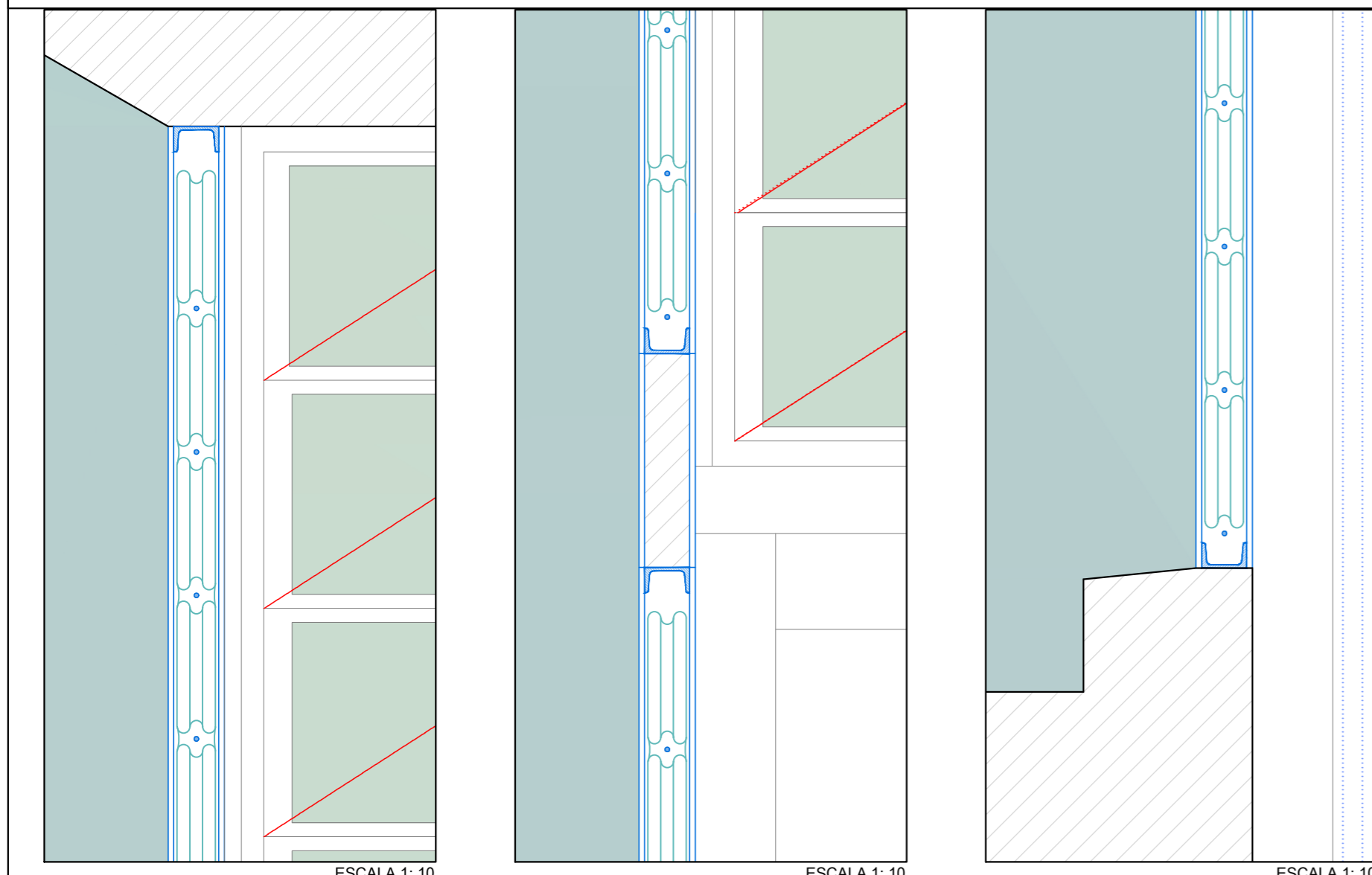

- 01 $\frac{1}{2}$ PIE DE LADRILLO TOSCO MACIZO
- 02 ENFOSCADO Y PINTURA NEGRA
- 03 IMPERMEABILIZACIÓN
- 04 PERFIL METÁLICO 60x60x2. con SEPARADOR DE HIERRO Y ALUMINIO
- 05 TAPA JUNTA ENTRE PERFIL METÁLICO Y BASTIDOR DE ALUMINIO
- 06 ANGULAR TAPA JUNTA ENTRE BASTIDOR METÁLICO DE ACERO Y HORMIGÓN

- 07 AIREADORES DE LAMA TECRESA MCR 10-220. H2O AL P1 EI PCA de dimensiones interiores máximas de 2200 x 2000 mm. Bastidor construido en su totalidad en aluminio de alta resistencia a la corrosión y Lamas de policarbonato de 16 mm de espesor. Clasificación B-s1, d0. Dotado de accionamiento eléctrico con un motor a 24 Vdc. Sistema de apertura y control TECRESA 1Z/24V-SAISL. Línea eléctrica de señal AS+. Conductor en Cobre flexible, aislamiento vulcanizado Libre de Halógenos, pantalla Al / poliéster y cubierta exterior Z1, Resistente al fuego cat. PH 90 UNE-EN 60332-1
- 08 VIERTEAGUAS CON BABERO Y GOTERÓN

PROYECTO BÁSICO Y DE EJECUCIÓN DE LA REFORMA DE LA FACHADA DE MOLDEADOS DE VIDRIO DE LA CENTRAL TERMICA Nº 1 situado en la Avenida del Partenón 5, Madrid.

ESTADO REFORMADO. ALZADO INTERIOR NORTE DEL LADO SUR DE LA COTA +15,00m.